

INFORMACJA PRZEWODNICZĄCEGO RADY GMINY JASZENICA Z DZIAŁALNOŚCI MIĘDZYSESYJNEJ
od dnia 30 sierpnia 2017 roku do dnia 20 listopada 2017 roku

Lp.	Data wpływu	Od kogo wpłynęła	Temat	Sposób rozpatrzenia
1.	31.08.2017	Wójt Gminy Jasienica	Informacja na temat wykonania budżetu za I półrocze 2017r.	w załączeniu do porządku obrad
2.	02.10.2017	Wojewoda Śląski	Informacja na temat złożonych oświadczeń majątkowych	
3.	30.10.2017	Wójt Gminy Jasienica	Informacja na temat złożonych oświadczeń majątkowych	
4.	31.10.2017	Wójt Gminy Jasienica	Informacja o stanie realizacji zadań oświatowych	
5.	03.11.2017	I Urząd Skarbowy w Bielsku-Białej	Informacja na temat złożonych oświadczeń majątkowych	w załączeniu do porządku obrad
6.	03.11.2017	Urząd Skarbowy W Cieszynie	Informacja na temat złożonych oświadczeń majątkowych	
7.	13.11.2017	Urząd Skarbowy w Pucku	Informacja na temat złożonych oświadczeń majątkowych	
8.	13.11.2017	II Urząd Skarbowy w Bielsku-Białej	Informacja na temat złożonych oświadczeń majątkowych	
9.	15.11.2017	Wójt Gminy Jasienica	Projekt budżetu Gminy Jasienica na 2018 rok	

DRUK NR 603



WOJEWODA ŚLĄSKI

URZĄD GMINY
W JASIIENICY

Wpł. dnia 2017-10-02
1. dz. 14342 zał. -
Podpis

Katowice, 26-09-2017

KOXIV.414.9.55.2017

Pan
Jan Batelt
Przewodniczący Rady
Gminy Jasienica

Jasienica 159
43-385 Jasienica

S. Sclerston
3.10.2017

Informacja
dotycząca oświadczeń majątkowych złożonych Wojewodzie Śląskiemu przez
Przewodniczącego Rady Gminy Jasienica oraz Wójta Gminy Jasienica
za rok 2016

W wyniku dokonanej analizy oświadczeń majątkowych stwierdzono, co następuje:

A. Odnośnie oświadczenia majątkowego Przewodniczącego Rady Gminy:

1. Przedmiotowe oświadczenie zostało złożone w terminie ustawowym.
2. W wyniku analizy oświadczenia nie stwierdzono nieprawidłowości.

B. Odnośnie oświadczenia majątkowego Wójta Gminy:

1. Przedmiotowe oświadczenie zostało złożone w terminie ustawowym.
2. W wyniku analizy oświadczenia stwierdzono braki natury formalnej, które zostały w trybie roboczym uzupełnione przez zainteresowanego.

Z up. WOJEWODY ŚLĄSKIEGO

Grzegorz Skórka
Dyrektor
Wydziału Kontroli

Jasienica, dnia 27 października 2017r.

URZĄD GMINY JASZENICA
43-385 JASZENICA 150

SG.2124.50.2017

Rada Gminy Jasienica
płynęło dnia 27.10.2017
w sprawie Re. 004323.2017
[podpis]

Rada Gminy Jasienica

Na podstawie art. 24h ust.12 ustawy z dnia 8 marca 1990r. o samorządzie gminnym /Dz.U. z 2017r. poz. 1875/ uprzejmie informuję, że wszystkie osoby zobowiązane do złożenia oświadczeń majątkowych Wójtowi Gminy Jasienica, złożyły je i zostały przyjęte jako zgodne.

WÓJT
[podpis]
mgr inż. Janusz Pierzyna

Jasienica, dnia 31.10.2017r.

Rada Gminy w Jasienicy
Wpłynęło dnia 31.10.2017
Nr sprawy 02.004.26.2017
Podpis

*Przewodniczący
Rady Gminy Jasienica*

Pan Jan BATELT

Dotyczy: informacja o stanie realizacji zadań oświatowych w roku szkolnym 2016/2017.

Zgodnie z art. 5a ust. 4 Ustawy o systemie oświaty, przekazuję informacje o stanie realizacji zadań oświatowych w przedszkolach, szkołach podstawowych i gimnazjach na terenie Gminy Jasienica w roku szkolnym 2016/2017.

WÓJT
mgr inż. Janusz Pierzyna

URZĄD GMINY
W JASZENICY

Wpł. dnia 2017-10-25

1. dz. 15512

Podpis

Bielsko-Biała, dnia...^{NP}...października 2017r.

**PIERWSZY URZĄD SKARBOWY
W BIELSKU-BIAŁEJ**

2403-SKA-1.4006.119-122.2017

RAJECZNICA
SKARBOWA

Egz. Nr...¹...

O. Hryciuk
per
25.10.17

**Rada Gminy Jasienica
Jasienica 159
43-385 JASZENICA**

Na podstawie art.24h ust. 12 ustawy z dnia 08.03.1990 roku o samorządzie gminnym (t.j. Dz. U. z 2017, poz. 1875), Naczelnik Pierwszego Urzędu Skarbowego w Bielsku-Białej informuje, że po dokonaniu analizy oświadczenia majątkowego za 2016 rok **Pani Iwony Śliwa, Janeczko, Pani Joanny Czudek** oraz **Pani Ewy Anzorge** – nie stwierdzono nieprawidłowości.

Nieprawidłowość stwierdzono po przeprowadzeniu analizy oświadczenia o stanie majątkowym za 2016 rok **Pani Ilony Walach** w zakresie:
- w części AX „zobowiązania pieniężne o wartości powyżej 10.000,-zł” nie podano wobec kogo zaciągnięty został kredyt samochodowy.

Otrzymują:

Egz. Nr 1 – adresat

Egz. Nr 2 – a/a

Sporządziła:

Małgorzata Szemla

tel. 33 499-82-32

Z upoważnienia
Naczelnika Pierwszego Urzędu Skarbowego
w Bielsku-Białej

Agnieszka Zukowska
Zastępca Naczelnika



Krajowa Administracja
Skarbowa

URZĄD SKARBOWY W CIESZYNIE
43-400 Cieszyn
Cieszyn
ul. Ignacego Kraszewskiego 4

URZĄD GMINY
W JASZENICY

Wpł. dnia 2017 -10- 20
1. dz. 15331 2. 1
Podpis

Cieszyn, 2017-10-20

URZĄD GMINY W JASZENICY
wpłynęło dnia 03.11.17
w sprawie 43385 25.2017
data Symp

PODPIS ELEKTRONICZNY

Dnia 20.10.2017
Pan/Pani 20 Martyna
dokonał(ła) weryfikacji podpisu kwalifikowanego
weryfikacja: pozytywna / negatywna
Podpis

GMINA JASZENICA
43385 Jasienica
Jasienica 159

INNE PISMO

2407-SKA-1.4006.714.2017 z dnia 20.10.2017 r.

Wynik analizy

Załączniki:

1. [2017 UG JASZENICA.odt](#)
2. [2017 UG JASZENICA.odt.xades](#)

Dokument został podpisany, aby go zweryfikować należy użyć
oprogramowania do weryfikacji podpisu

Data złożenia podpisu: 2017-10-20T13:21:22.413+02:00

Podpis elektroniczny

7. Rygusale
Jelen
23.10.17



**NACZELNIK
URZĘDU SKARBOWEGO
W CIESZYNIE**

Cieszyn, dnia 20 października 2017 r.

2407-SKA-1.4006.714.2017.BA
BA: 157647/2017

Wójt Gminy
Pan Janusz Pierzyna
43-385 Jasienica 159

Na podstawie art. 24h ust. 12 ustawy z dnia 8 marca 1990 roku o samorządzie gminnym (j.t. Dz. U. z 2016 r. poz. 446 z późn. zm.) Naczelnik Urzędu Skarbowego w Cieszynie informuje, że w 2017 r. przy piśmie z dnia 08.06.2017 r. nr SG.2124.36.2017 r. wpłynęły 3 oświadczenia majątkowe pracowników wg stanu na 31.12.2016 r., które przyjęto jako zgodne.

Z up. Naczelnika Urzędu Skarbowego
w Cieszynie
Beata Florek
Zastępca Naczelnika
(podpisano kwalifikowanym podpisem
elektronicznym)

Otrzymują:

1. adresat – wysyłka e-PUAP
2. aa.

ul. Kraszewskiego 4, | tel.: +48 33 852 63 00 | NIP: 548-100-24-51
43-400 Cieszyn fax: +48 33 852 63 30 REGON: 001021234-00284





**NACZELNIK
URZĘDU SKARBOWEGO
W PUCKU**

2215-SKA.4006.200.2017

3P: 77280/17

J. Szymski
G.M. 17

Puck, dnia 30 października 2017 r.

Rada Gminy w Jasienicy
Wpłynął dnia 13.11.17
Nr sprawy 26.004324.2017
Podpis *[signature]*

URZĄD GMINY W JASIENICY	
Wpł. dnia	2017 -11- 06
I. dz.	16020
Podpis	<i>[signature]</i>

**Rada Gminy Jasienica
Urząd Gminy Jasienica
Jasienica 159
43-385 Jasienica**

W realizacji obowiązku, wynikającego z regulacji art. 25c ust.12 ustawy z dnia 5 czerwca 1998r., o samorządzie powiatowym (t. j. Dz. U. z 2017 r., poz. 1868) Naczelnik Urzędu Skarbowego w Pucku informuje, iż łącznej analizie poddano oświadczenia majątkowe dotyczące osób, o których mowa w art.25c ust.3 pkt.3 ustawy o samorządzie powiatowym w ilości 45 szt; składane według stanu na dzień 31.12.2016 r. przesłane pismem z dnia 08.06.2017 r. sygn. SG.2124.35.2017. W efekcie analizy stwierdzono, iż nie wystąpiły przypadki złożenia oświadczeń majątkowych po terminie i nie wpłynęła informacja o braku ich złożenia przez osoby zobowiązane.

W wyniku analizy przesłanych do tut. organu oświadczeń majątkowych nie stwierdzono nieprawidłowości oraz przypadków kwalifikujących się do wdrożenia procedury wynikającej z art.24h ust.9 ustawy o samorządzie gminnym.

Z up. Naczelnika
Urzędu Skarbowego w Pucku
[signature]
Miroslawa Wojtkowski
Zastępca Naczelnika

Otrzymują:

1. adresat
2. a/a



Urząd Gminy w Pucku
Skarbowa



Bielsko-Biała, dnia 30 października 2017 r.

**NACZELNIK DRUGIEGO
URZĘDU SKARBOWEGO
W BIELSKU-BIAŁEJ**

2404-SKA1.4006.402-
446,564,576,583,609-612.2017

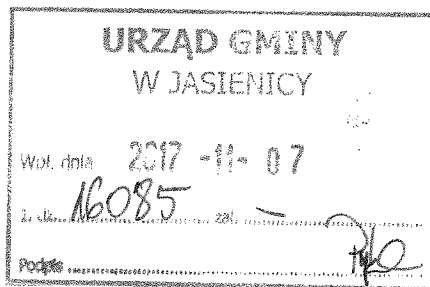

Naczelnik Gminy w Jasienicy
Wniosek dnia 13.11.2017
Nr sprawy: PG.0043.28.2017
Podpis [signature]
[signature]
8.11.17

Rada Gminy Jasienica
43-385 JASIENICA 159

Na podstawie art. 24 h ust.12 ustawy z dnia 8 marca 1990 r. o samorządzie gminnym (t. j. Dz. U. z 2016 r., poz. 446 z późn. zm.), Naczelnik Drugiego Urzędu Skarbowego w Bielsku-Białej informuje:

Od czasu przekazania poprzedniej analogicznej informacji (pismo z dnia 28.10.2016 r. znak: 2404-AP.4027.312-355,426,446,447,499,500.2016) do chwili obecnej, tut. Organ otrzymał od Wójta Gminy Jasienica trzydzieści oświadczeń o stanie majątkowym, od Przewodniczącego Rady Gminy Jasienica – dwadzieścia oświadczeń o stanie majątkowym i od Wojewody Śląskiego dwa oświadczenia o stanie majątkowym osób, co do których miał obowiązek przedmiotowe oświadczenia poddać analizie i o jej wynikach poinformować Adresata.

W toku analizy nie stwierdzono nieprawidłowości o charakterze uzasadniającym konieczność dalszych działań prowadzonych na podstawie odrębnych przepisów. Natomiast w zakresie uchybień o charakterze formalnym, takich jak pomyłki pisarskie, błędy rachunkowe lub niekompletność informacji, tut. Organ wystąpi do podmiotów przekazujących oświadczenia majątkowe o dokonanie i przekazanie ewentualnych sprostowań lub korekt.

W toku prowadzonych czynności tut. Organ nie powziął wiadomości o nieprzekazaniu oświadczenia majątkowego osoby zobowiązanej do jego złożenia w omawianym zakresie terytorialnym, tj. dotyczącym Gminy Jasienica.

Otrzymują:
1 x Adresat,
1 x a/a.

z up. NACZELNIKA
Drugiego Urzędu Skarbowego
w Bielsku-Białej
ZASTĘPCA NACZELNIKA
mgr inż. Jarosław Bambynek

UCHWAŁA Nr/...../201...

Rady Gminy Jasienica

z dnia 2017r.

DRUK NR 604

w sprawie miejscowego planu zagospodarowania przestrzennego gminy Jasienica dla części działki nr 53/1 położonej w miejscowości Międzyrzecze Górne.

Na podstawie art. 20 ust. 1 ustawy z dnia 27 marca 2003 r. o planowaniu i zagospodarowaniu przestrzennym (Dz. U. z 2017 r. poz. 1073), art. 18 ust. 2 pkt 5, ustawy z dnia 8 marca 1990r. o samorządzie gminnym (Dz. U. z 2017 r. poz. 1875), w związku z Uchwałą Nr XXIII/317/16 Rady Gminy Jasienica z dnia 20 października 2016r. w sprawie przystąpienia do sporządzenia Miejscowego planu zagospodarowania przestrzennego gminy Jasienica dla części działki nr 53/1 położonej w miejscowości Międzyrzecze Górne,

Rada Gminy Jasienica

stwierdza, że projekt *miejscowego planu zagospodarowania przestrzennego gminy Jasienica dla części działki 53/1 położonej w miejscowości Międzyrzecze Górne*, nie narusza ustaleń *Studium*

i uchwała co następuje:

Rozdział 1

Przepisy ogólne

§1.1. Uchwała się *miejscowy plan zagospodarowania przestrzennego gminy Jasienica dla części działki nr 53/1 położonej w miejscowości Międzyrzecze Górne*, zwany dalej *Planem*, obejmujący obszar w granicach określonych na rysunku *Planu*.

2. Ustalenia *Planu* wyrażone są:

- 1) w rysunku *Planu*, będącym załącznikiem graficznym do *Uchwały Nr 1 – Ustalenia Planu*, w skali 1 : 500, sporządzonym z wykorzystaniem urzędowych map zasadniczych,
- 2) w części tekstowej stanowiącej treść niniejszej *Uchwały*, wraz z załącznikami do treści:
 - a) **Nr 2** - Rozstrzygnięcie Rady Gminy Jasienica o sposobie rozpatrzenia uwag do projektu *Planu*,
 - b) **Nr 3** – Rozstrzygnięcie Rady Gminy Jasienica o sposobie realizacji, zapisanych w planie, inwestycji z zakresu infrastruktury technicznej, które należą do zadań własnych gminy oraz zasadach ich finansowania,
 - c) **Nr 4** – Wyrys ze *Studium* w skali 1:10 000.

3. Rysunek *Planu*, o którym mowa w ust. 2 pkt 1), zawiera stosowne oznaczenia:

- 1) stanowiące ustalenia *Planu*:
 - a) granice obszaru objętego *Planem*,
 - b) linie rozgraniczające tereny o różnym przeznaczeniu lub różnych zasadach zagospodarowania,
 - c) oznaczenia identyfikacyjne literowe terenów o różnym przeznaczeniu,
 - d) linie wymiarowe – wymiary w metrach,
 - e) strefa kontrolowana inwestycji liniowej celu publicznego – gazociąg wraz z systemem ochrony katodowej,
- 2) o charakterze informacyjnym:
 - a) projektowany gazociąg wysokiego ciśnienia DN 100,
 - b) istniejący gazociąg gsD100,
 - c) powierzchnie terenów,
 - d) treść mapy zasadniczej z nakładką ewidencyjną, w tym przebieg istniejących sieci infrastruktury technicznej.

4. Stosuje się następujące oznaczenia, dotyczące terenów wyznaczonych liniami rozgraniczającymi:

- 1) Identyfikacja terenów:
 - a) cyfry – numery porządkowe,
- 2) symbole przeznaczenia terenów:

a. **G** – teren infrastruktury technicznej – gazownictwo.

§2. Ilekoć w dalszych przepisach niniejszej *Uchwały* jest mowa o:

1. **Ustawie** – należy przez to rozumieć *Ustawę z dnia 27 marca 2003r. o planowaniu i zagospodarowaniu przestrzennym (Dz. U. z 2017 r. poz. 1073)*;
2. **Studium** – należy przez to rozumieć *Studium uwarunkowań i kierunków zagospodarowania przestrzennego gminy Jasienica*, zatwierdzone *Uchwałą Nr XLV/423/10 Rady Gminy Jasienica z dnia 8 kwietnia 2010r.*, zmienione *Uchwałą Nr XXII/316/2016 Rady Gminy Jasienica z dnia 31 sierpnia 2016r.*;
3. **Uchwale** – należy przez to rozumieć niniejszą *Uchwałę w sprawie miejscowego planu zagospodarowania przestrzennego gminy Jasienica dla części działki nr 53/1 położonej w miejscowości Międzyrzecze Górne*, o ile z treści przepisu nie wynika inaczej;
4. **rysunku Planu** – należy przez to rozumieć część graficzną - rysunek *miejscowego planu zagospodarowania przestrzennego gminy Jasienica dla części działki nr 53/1 położonej w miejscowości Międzyrzecze Górne*, stanowiący załączniki **Nr 1** do *Uchwały*, będący integralną częścią *Uchwały*;
5. **obszarze** – należy przez to rozumieć obszar objęty *Planem*, którego granice określone zostały na rysunku *Planu*;
6. **terenie** – należy przez to rozumieć nieruchomości gruntowe lub ich części, stanowiące jednostkę *Planu* o określonym przeznaczeniu, wyznaczoną odpowiednio na rysunku *Planu* liniami rozgraniczającymi i oznaczoną symbolami;
7. **przeznaczeniu** – należy przez to rozumieć ustalony w *Planie* sposób przeznaczenia terenu wydzielonego liniami rozgraniczającymi;
8. **infrastrukturze technicznej** – należy przez to rozumieć sieci i urządzenia uzbrojenia terenu;
9. **przepisach odrębnych** – należy przez to rozumieć obowiązujące w dniu wejścia w życie niniejszej *Uchwały* przepisy ustaw oraz aktów wykonawczych, inne niż zawarte w *Ustawie o planowaniu i zagospodarowaniu przestrzennym*.

§3. Niezdefiniowane powyżej pojęcia i określenia należy rozumieć zgodnie z obowiązującymi przepisami prawa.

Rozdział 2

Ogólne zasady zagospodarowania

§4. Zasady ochrony środowiska, przyrody i krajobrazu

1. Ustala się zakaz realizacji gazociągu wychodzącego ponad powierzchnię ziemi.
2. Zakazuje się używania do utwardzania i niwelacji terenów odpadów, w tym w szczególności, należących do kategorii odpadów niebezpiecznych.

§5. Zasady ochrony dziedzictwa kulturowego i zabytków, w tym krajobrazu kulturowego

1. Prace ziemne nakazuje się wykonać pod nadzorem archeologicznym, w celu weryfikacji wystąpienia zabytków archeologicznych.

§6. Szczególne warunki zagospodarowania terenów oraz ograniczenia w ich użytkowaniu, w tym zakaz zabudowy

1. Nakazuje się uwzględnienie ograniczeń wynikających z lokalizacji istniejących i projektowanych urządzeń infrastruktury technicznej, zgodnie z przepisami odrębnymi.
2. Pozostałe szczegółowe warunki zagospodarowania terenów oraz ograniczenia w ich użytkowaniu, w tym zakaz zabudowy – zgodnie z ustaleniami szczegółowymi.

§7. Zasady modernizacji, rozbudowy i budowy systemów infrastruktury technicznej i obsługi komunikacyjnej terenów przeznaczonych pod gazownictwo

1. W zakresie infrastruktury przesyłowej, ustala się lokalizację inwestycji celu publicznego o znaczeniu ponadlokalnym – podziemny gazociąg wysokiego ciśnienia DN100 wraz z systemem ochrony katodowej, o strefie kontrolowanej szerokości 4 m, wolnej od zabudowy, zgodnie z oznaczeniami na rysunku *Planu* – teren oznaczony jako **1G**, z dopuszczeniem jego rozbudowy, przebudowy modernizacji oraz remontu.

2. Dopuszcza się budowę nowej sieci infrastruktury technicznej oraz rozbudowę i przebudowę sieci istniejących, zgodnie z przepisami odrębnymi.
3. Ustala się zapewnienie dojazdu do terenu objętego *Planem*, poprzez zjazd drogą leśną z drogi powiatowej nr 4425S, w celu obsługi infrastruktury technicznej.
4. Ustala się zapewnienie dojazdu do terenu objętego *Planem*, w czasie procesu inwestycyjnego, poprzez zjazd z drogi powiatowej nr 4425S na terenie działki nr 477.

§8. Ustalenia dotyczące szczegółowych zasad i warunków scalania i podziału nieruchomości objętych *Planem*

1. Dopuszcza się wydzielenie działek pod infrastrukturę techniczną zgodnie z liniami wyznaczającymi strefę kontrolowaną projektowanego gazociągu o szerokości 4 m.

§9. Ustalenia dotyczące sposobu tymczasowego zagospodarowania, urządzenia i użytkowania terenów.

1. Na terenach przeznaczonych w *Planie* pod gazownictwo, dopuszcza się dotychczasowe leśne użytkowanie, do czasu rozpoczęcia procesów inwestycyjnych.
2. Teren **2G** w *Rysunku Planu* wyznacza się do czasowego wyłączenia gruntów z produkcji leśnej wyłącznie na czas budowy. Po jej zakończeniu nakazuje się przywrócić do produkcji leśnej poprzez nasadzenia zgodne z siedliskiem.

§10. Stawki procentowe służące naliczeniu opłaty z tytułu wzrostu wartości nieruchomości

Dla wszystkich terenów, w obszarach objętych *Planem*, określa się wysokość stawki procentowej o której mowa w art. 36 ust. 4 Ustawy, w wysokości 1 % (słownie: jeden procent).

Rozdział 3

Przepisy szczegółowe

§11. Wyznacza się obszary, o symbolach na rysunku:

1. **1G** - teren infrastruktury technicznej – gazownictwo, dla którego ustala się:
 - 1) przeznaczenie podstawowe: teren pod gazociąg wysokiego ciśnienia DN 100,
 - 2) nakazuje się trwale oznaczenie trasy przebiegu gazociągu,
 - 3) nakazuje się przejścia siecią gazową przez drogi i rowy wykonać metodą wykopu otwartego z zastosowaniem rur osłonowych,
 - 4) zakaz sadzenia drzew i krzewów oraz wznoszenia budynków,
 - 5) dopuszcza się lokalizację elementów zabezpieczających, wynikających z technicznych warunków realizacji sieci gazowej,
 - 6) nakazuje się zapewnić swobodny dojazd oraz możliwość przemieszczania się w obrębie strefy kontrolowanej przez operatora sieci gazowej.
2. **2G** - teren infrastruktury technicznej – gazownictwo, dla którego ustala się:
 - 1) przeznaczenie podstawowe: teren pod strefę montażową gazociągu wysokiego ciśnienia DN 100,
 - 2) w ramach przeznaczenia, o którym mowa w pkt. 1), dopuszcza się czasowe wyłączenie gruntów z produkcji leśnej, pod komunikację, wykop, hałdę gruntu itp. wyłącznie na czas trwania budowy gazociągu wysokiego ciśnienia DN100,
 - 3) zakaz wznoszenia budynków,
 - 4) nakazuje się, w pasie robót ziemnych, zdjęcie i zabezpieczenie humusu,
 - 5) nakazuje się, po zakończeniu robót, zrehabilitowanie terenu w kierunku leśnym.

Rozdział 4

Przepisy końcowe

§12. Wykonanie niniejszej Uchwały powierza się Wójtowi Gminy Jasienica.

§13. Uchwała podlega publikacji w Dzienniku Urzędowym Województwa Śląskiego oraz na stronie internetowej w biuletynie Informacji Publicznej Urzędu Gminy Jasienica.

§14. Uchwała wchodzi w życie po upływie 14 dni od daty ogłoszenia w Dzienniku Urzędowym Województwa Śląskiego.

Przewodniczący Rady Gminy Jasienica

RADCA PRAWNY

Magdalena Maria Kubica

K18 1/1

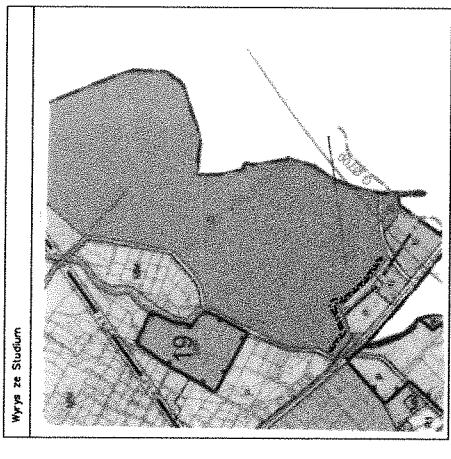
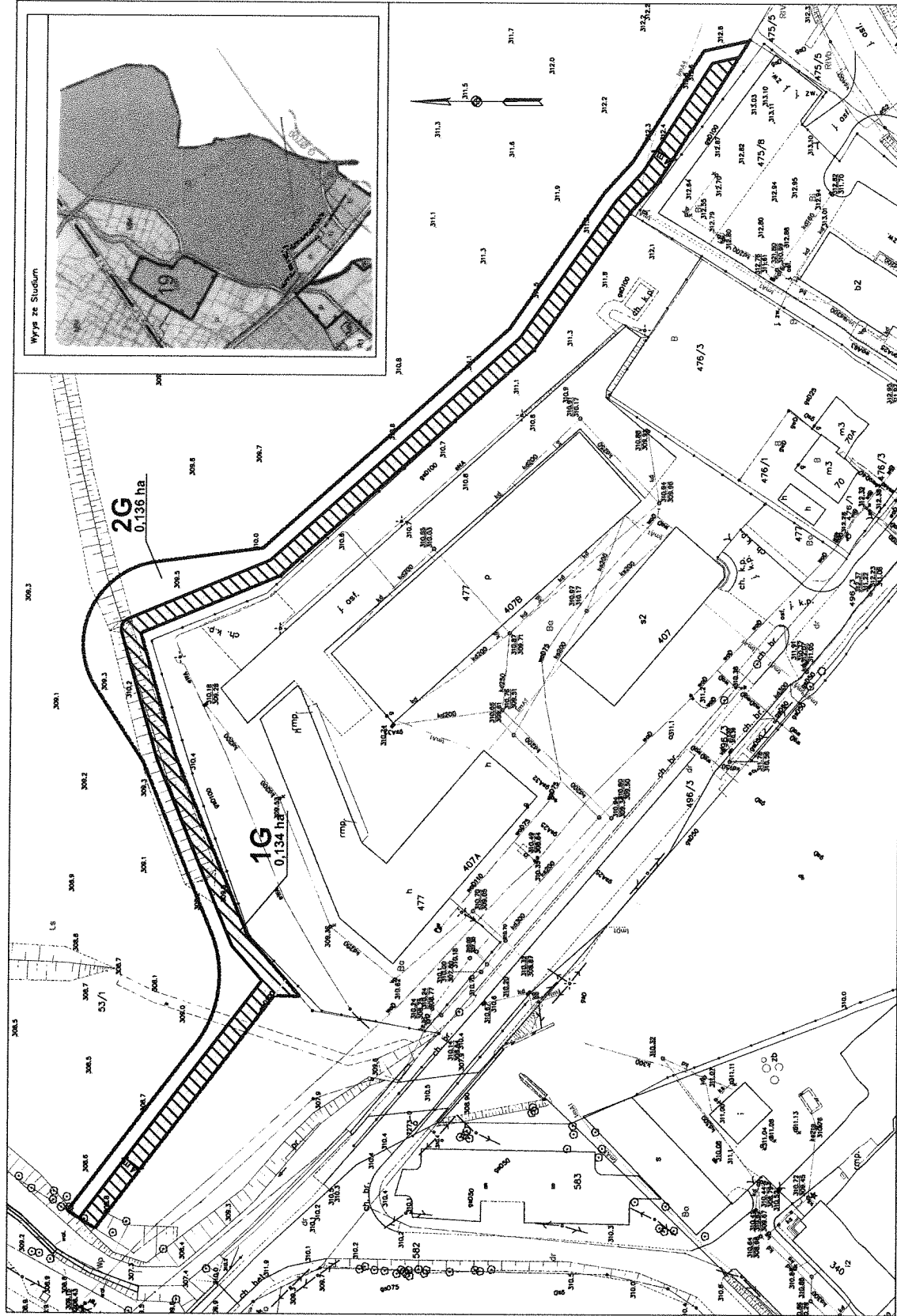

OZNACZENIE GRAFICZNE USTALEŃ SUK2P

- tereny leśne
- tereny zabudowy usługowej

OZNACZENIE GRAFICZNE USTALEŃ PLANU

- minimum granice obszaru obecnego Planu
- linie rozgraniczające tereny o różnym przeznaczeniu lub różnych zasadach zagospodarowania
- linie wyznaczone - wymiary w metrach
- linie kontroliowane inwestycji liniowej celu publicznego - z wyłączeniem linii energetycznych
- linie kontroliowane inwestycji liniowej celu publicznego - z wyłączeniem linii energetycznych

PRZEZNACZENIE TERENÓW

- G teren infrastruktury technicznej - gazownictwo
- L identyfikacja terenów
- 1, 2, ... - numery porządkowe

OZNACZENIE INFORMACYJNE

- projektowany obszar zielony o wysokości cienia DN 100
- istniejący obszar zielony DN 100
- powierzchnia terenów
- teren o wysokości cienia DN 100 z wyłączeniem terenów infrastruktury technicznej

NAZWA OPRACOWANIA

WIEŚCOWY PLAN ZAGOSPODAROWANIA PRZESTRZENNEGO GMINY JASZENICA DLA CZĘŚCI DZIAŁKI NR 53/1 POŁOŻONEJ W MIEJSCOWOŚCI WĄDZYRZECZE GÓRNE

NAZWA RYSUNKU

USTALENIA PLANU - ZAŁĄCZNIK NR 1 DO UCHWAŁY NR ... RADY GMINY JASZENICA Z DNIA

DATA: STYCZEŃ 2016
SKALA: 1:500
ORGAN SPORZĄDZAJĄCY: WOJEWÓDZKI URZĄD OCHRONY ŚRODOWISKA

Przewodniczący Rady Gminy Jaszenica

Załącznik Nr 3

do Uchwały Nr .../.../2017

RADY GMINY JASIENICA

z dnia 2017r.

w sprawie miejscowego planu zagospodarowania przestrzennego gminy Jasienica dla części działki nr 53/1 położonej w miejscowości Międzyrzecze Górne.

Rozstrzygnięcie Rady Gminy o sposobie realizacji zapisanych w Planie inwestycji z zakresu infrastruktury technicznej, które należą do zadań własnych Gminy oraz zasadach ich finansowania

Działając zgodnie z art. 20 ust. 1 ustawy z dnia 27 marca 2003r. o planowaniu i zagospodarowaniu przestrzennym (Dz. U. z 2017 r. poz. 1073) oraz art. 211 – 271 ustawy z dnia 27 sierpnia 2009r. o finansach publicznych (Dz.U. z 2017r. poz. 2077), Rada Gminy Jasienica określa następujący sposób realizacji i finansowania inwestycji z zakresu infrastruktury technicznej, które zgodnie z art. 7 ust. 1 pkt 2 i 3 ustawy z dnia 8 marca 1990r. o samorządzie gminnym (Dz. U. z 2017r. poz. 1875), należą do zadań własnych gminy i służą zaspokojeniu zbiorowych potrzeb mieszkańców.

1. Inwestycje z zakresu infrastruktury technicznej, przewidziane do realizacji na podstawie *Planu*:
 - 1) sieci i urządzenia infrastruktury technicznej (budowa);
 - 2) inwestycja liniowa celu publicznego o znaczeniu ponadlokalnym – gazociąg wysokiego ciśnienia.
2. Realizacja inwestycji przebiegać będzie zgodnie z obowiązującymi przepisami prawa, w tym z *ustawą z dnia 29 stycznia 2004 r. Prawo zamówień publicznych* (Dz. U. z 2017r. poz. 1579), z dopuszczeniem etapowania ich realizacji.
3. Ustala się, następujące źródła finansowania inwestycji:
 - 1) z zakresu infrastruktury technicznej, związanej z zaopatrzeniem w paliwo gazowe, energię elektryczną oraz ciepło, terenów objętych Planem – ze środków poszczególnych przedsiębiorstw posiadających wymaganą koncesję, z dopuszczeniem porozumień finansowych zawartych z innymi podmiotami;
 - 2) z zakresu inwestycji liniowej celu publicznego o znaczeniu ponadlokalnym – ze środków własnych inwestora.
4. Dopuszcza się możliwość wykorzystania innych źródeł finansowania, nie wymienionych w ust. 3.

UZASADNIENIE

do projektu *uchwały* w sprawie miejscowego planu zagospodarowania przestrzennego gminy Jasienica dla części działki nr 53/1 położonej w miejscowości Międzyrzecze Górne.

Uchwalenie przedmiotowego *Planu* pn. *Miejscowy plan zagospodarowania przestrzennego gminy Jasienica dla części działki nr 53/1 położonej w miejscowości Międzyrzecze Górne*, wiąże się bezpośrednio z koniecznością zabezpieczenia przebiegu projektowanej inwestycji celu publicznego, polegającej na budowie gazociągu DN100 PN 6,3 MPa Wapienica – Międzyrzecze w ramach zadania „Przebudowa gazociągu DN300 PN 6,3 MPa relacji Komorowice – Skoczów”, wynikającego z prawomocnej Decyzji o Środowiskowych Uwarunkowaniach Wójta Gminy Jasienica, z dnia 07.11.2014r. (GKOŚ.6220.14.2014). Realizacja niniejszego zadania jest konieczna ze względu na zły stan techniczny istniejącego gazociągu wysokiego ciśnienia DN100, potencjalne zagrożenie z tego wynikające oraz obowiązek zapewnienia przez Inwestora bezpieczeństwa transportu gazu sieciami przesyłowymi.

Aktualnie obowiązujący *Miejscowy plan zagospodarowania przestrzennego gminy Jasienica dla sołectwa Międzyrzecze Górne, przyjęty Uchwałą Nr XXVII/257/2005*, z dnia 24 lutego 2005r. nie obejmuje ww. Inwestycji. Dotychczasowe ustalenia dla obszaru objętego planem to tereny lasów.

Dokonana przez Wójta Gminy Jasienica *Analiza zasadności przystąpienia do sporządzenia miejscowego planu zagospodarowania przestrzennego*, pozwoliła powziąć decyzję o zasadności opracowania ww. *Planu* i podjęciu Uchwały Nr XXIII/317/16 Rady Gminy Jasienica, z dnia 20 października 2016r. w sprawie przystąpienia do sporządzenia miejscowego planu zagospodarowania przestrzennego gminy Jasienica dla części działki nr 53/1 położonej w miejscowości Międzyrzecze Górne.

Prognoza oddziaływania na środowisko, sporządzona na potrzeby niniejszego *Planu* wykazała, iż proponowany *Plan* uwzględnia zasadę ekorozwoju i nie narusza ustaleń *Studium uwarunkowań i kierunków zagospodarowania przestrzennego gminy Jasienica*, zatwierdzonego Uchwałą Nr XLV/423/10 Rady Gminy Jasienica z dnia 8 kwietnia 2010r., zmienionego Uchwałą Nr XXII/316/2016 Rady Gminy Jasienica z dnia 31 sierpnia 2016r. Prognoza określiła ocenę oddziaływania na środowisko ustaleń projektu *Planu* i stanowi integralną część dokumentacji planistycznej. Powstała w oparciu o charakterystykę i ocenę istniejącego stanu środowiska, a dalej analizę potencjalnego wpływu na to środowisko realizacji przewidywanego *Projektem* zagospodarowania terenów. Do sporządzenia *Prognozy* wykorzystano Opracowanie ekofizjograficzne sporządzone na potrzeby miejscowego planu zagospodarowania przestrzennego dla obszaru położonego w obrębie miejscowości Międzyrzecze Górne w gminie Jasienica (*przyjęty Uchwałą Nr XXVII/257/2005*, z dnia 24 lutego 2005r.), przedstawiające uwarunkowania środowiska przedmiotowych obszarów pod kątem potencjalnego zainwestowania, a także poza wizjami w terenie, opracowania kartograficzne, dokumentacyjne i inne publikacje.

Na podstawie analizy ustaleń *Planu*, w *Prognozie* wyróżniono następujące wnioski:

- obszar planu nie występuje w obrębie żadnej obszarowej formy ochrony przyrody,
- w najbliższym sąsiedztwie obszaru opracowania znajduje się obszar Natura 2000 obszar specjalnej ochrony ptaków - Dolina Górnej Wisły (PLB240001) – odległość ok. 1,5 km na zachód od analizowanego terenu,
- przeznaczenie terenów w projekcie *Planu* uwzględnia uwarunkowania określone ww. *Opracowaniu ekofizjograficznym*,
- na etapie montażu gazociągu, należy spodziewać się większego oddziaływania na środowisko niż na etapie ich użytkowania,
- na etapie budowy rurociągów gazociągu na obszarze opracowania prognozuje się:
 - wzrost emisji zanieczyszczeń do powietrza,
 - wzrost emisji hałasu,

- przepłoszenie zwierząt wędrujących w pobliżu obszaru opracowania,
- zniszczenia środowiska życia drobnych bezkręgowców oraz do ich śmierci;
- eksploatacja gazociągu nie będzie wiązała się emisją hałasu, zanieczyszczeń do powietrza, wody i gleby itp.,
- w zakresie warunków klimatycznych, tła akustycznego i stanu sanitarnego powietrza w obszarze opracowania planu nie wystąpią istotne zmiany stanu sanitarnego oraz tła akustycznego,
- sposób oddziaływania na środowisko dopuszczonego zagospodarowania, będzie miał charakter bezpośredni, a możliwość kumulacji zanieczyszczeń będzie niewielka,
- dopuszczone zagospodarowanie terenów nie będzie miało wpływu na ww. jednolite i scalone części wód powierzchniowych i podziemnych oraz na osiągnięcie celów środowiskowych zawartych w planie gospodarowania wodami,
- ustalenia planu są zgodne z przepisami prawa odnoszącymi się do środowiska, nie naruszają funkcjonowania ww. obszarów chronionych,
- ustalenia planu przeznaczenie terenu pod infrastrukturę techniczną może wpłynąć na zmiany krajobrazu polegające na przesunięciu linii brzegowej lasu o 4m,
- planowane zagospodarowanie nie wpłynie negatywnie na zdrowie ludzi oraz nie wiąże się ryzykiem powstawania poważnych awarii,
- zapisy planu nie spowodują negatywnego oddziaływania na dobra materialne i dobra kultury,
- nie przewiduje się transgranicznego oddziaływania ustaleń planu.

Stwierdzono, iż dokonanie omawianego *Planu* nie pogorszy stanu środowiska naturalnego i nie będzie miało wpływu na pogorszenie warunków życia mieszkańców terenów sąsiednich. Wobec powyższego, dotrzymane zostaną normy zapisane w stosownych rozporządzeniach Ministra Środowiska.

W przekładanym do uchwalenia projekcie *Planu* uwzględniono następujące wymogi, wynikające z art. 1 ust. 2-4 ustawy z dnia 27 marca 2003 r. o planowaniu i zagospodarowaniu przestrzennym (Dz. U. z 2017 r. poz. 1073) oraz §12 rozporządzenia Ministra Infrastruktury z dnia 26 sierpnia 2003r. w sprawie wymaganego zakresu projektu miejscowego planu zagospodarowania przestrzennego (Dz. U. z 2003 r. Nr 164 poz. 1587), a zwłaszcza:

1) zgodność z art. 1 ust. 2:

- a) **wymagania architektoniczne i krajobrazowe** – poprzez ustalenie zasad ochrony środowiska, przyrody i krajobrazu, przedstawione w §4 projektu *Uchwały*, a także ustalenia szczegółowych warunków zagospodarowania terenów oraz ograniczenia w ich użytkowaniu, w tym zakaz zabudowy uszczegółowione poprzez zapisy przedstawione w **Rozdziale 3** *Uchwały*,
- b) **wymagania ochrony środowiska, w tym gospodarowania wodami i ochrony gruntów rolnych i leśnych** – poprzez ustalenie zasad ochrony środowiska, przyrody i krajobrazu, przedstawione w §4 projektu *Uchwały*, przy czym na etapie sporządzania niniejszego *Planu*, zaszła potrzeba uzyskania decyzji w/s uzyskania zgody na zmianę przeznaczenia gruntów leśnych na cele nieleśne, - zgodę uzyskaną decyzją z dnia 07 lipca 2017r. znak sprawy ES.2210.78.2017.WS
- c) **wymagania ochrony dziedzictwa kulturowego i zabytków oraz dóbr kultury współczesnej** – poprzez ustalenia zasad w §5 projektu *Uchwały*,
- d) **wymagania ochrony zdrowia oraz bezpieczeństwa ludzi i mienia, a także potrzeby osób niepełnosprawnych** – poprzez ustalenia, przedstawione w §6 projektu *Uchwały*,
- e) **walory ekonomiczne przestrzeni** – nie ustalono, ze względu na wprowadzony zakaz zabudowy,

- f) **prawo własności** – poprzez ustalenie szczegółowych zasad i warunków scalania i podziału nieruchomości objętych *Planem*, przedstawione w §8 projektu Uchwały,
- g) **potrzeby interesu publicznego** – poprzez ustalenie zasad modernizacji, rozbudowy i budowy systemów komunikacji, ujawnienie przebiegu inwestycji celu publicznego o znaczeniu ponadlokalnym, przedstawione w §7 projektu Uchwały,
- h) **potrzeby w zakresie rozwoju infrastruktury technicznej, w szczególności sieci szerokopasmowych oraz potrzebę zapewnienia odpowiedniej ilości i jakości wody, do celów zaopatrzenia ludności** – poprzez ustalenie zasad modernizacji, rozbudowy i budowy systemów infrastruktury technicznej, przedstawione w §7 projektu Uchwały,
- i) **zapewnienie udziału społeczeństwa w pracach nad miejscowym planem zagospodarowania przestrzennego oraz prognozą oddziaływania na środowisko, sporządzoną dla potrzeb przedmiotowego Planu, w tym przy użyciu środków komunikacji elektronicznej oraz poprzez zachowanie jawności i przejrzystości procedur planistycznych** – poprzez:

- ogłoszenie Wójta Gminy Jasienica z dnia 17 listopada 2016 r., opublikowane w prasie miejscowej oraz obwieszczenie z dnia 17 listopada 2016r., opublikowane również na stronie internetowej UG Jasienica <http://bip.jasienica.pl/>, a także w sposób zwyczajowo przyjęty w Gminie Jasienica, o podjęciu uchwały o przystąpieniu do sporządzenia *Planu*, określając formę, miejsce i termin składania wniosków do *Planu* i *Prognozy oddziaływania na środowisko*, nie krótszy niż 21 dni, tj. w nieprzekraczalnym terminie do dnia 10 grudnia 2016 r., przy czym nie wpłynął żaden indywidualny wniosek w związku z ww. ogłoszeniem,
- zawiadomienie, pismem BRG.6724.3.9.2016 z dnia, 17.11.2016 r. o podjęciu uchwały o przystąpieniu do sporządzenia planu, instytucji i organów właściwych do uzgadniania i opiniowania planu, w związku z którym wpłynęły następujące wnioski następujących instytucji (pozostałe instytucje i organy nie wniosły żadnych wniosków):
 - Urząd Marszałkowski Województwa Śląskiego, Biuro ds. Planowania Przestrzennego, ul. Ligonía 46, 40-037 Katowice, PP-RPP.7634.3.429.2016, z dnia 23.11.2016 r.
 - Zarząd Powiatu w Bielsku - Białej, ul Piastowska 40, 43-300 Bielsko-Biała, WB.0722.27.2016.WN, z dnia 07.12.2016 r.
 - PGL LP Nadleśnictwo Bielsko, ul. Kopytko 13, 43-382 Bielsko-Biała, ZG.224.31.16, z dnia 02.12.2016 r.
 - Generalna Dyrekcja Dróg Krajowych i Autostrad Oddział w Katowicach, ul. Myśliwska 5, 40-017 Katowice, O.KA.Z-3.438.188.2016.1.br3153, z dnia 28.11.2016 r.
 - Wojewódzki Urząd Ochrony Zabytków w Katowicach, Delegatura w Bielsku-Białej, ul. Powstańców Śląskich 6, 43-300 Bielsko-Biała, KRA.511.281.2016.MD, z dnia 02.12.2016 r.
 - Śląski Zarząd Melioracji i Urządzeń Wodnych w Katowicach, Biuro Terenowe Bieruń-Pszczyna, ul. Warszawska 168, 43-155 Bieruń-Pszczyna, DM/BTP/PI,GZ/DKP906,611/DKW521/2016, z dnia 05.12.2016
- zawiadomienie, pismem BRG.6724.3.9.2016 z dnia, 17.11.2016 r., o podjęciu uchwały o przystąpieniu do sporządzenia planu, gestorów mediów – w powyższym terminie do *Planu* wpłynęły wyłącznie wnioski następujących gestorów mediów (pozostali gestorzy nie wnieśli żadnych wniosków):

- Orange Polska, Hurt, Dostarczanie i Serwis Usług, Wydział Ewidencji i Zarządzania Danymi o Infrastrukturze – Katowice, ul. Francuska 101, 40-506 Katowice, TODDKA/WT.211-79470/16, z dnia 29.11.2016 r.
- Tauron Dystrybucja S.A, Oddział w Bielsku Białej, ul. Batorego 17a, 43-300 Bielsko-Biała, TD/OBB/OMR/2016-12-01/0000001, z dnia 29.11.2016 r.
- OGP GAZ-SYSTEM S.A. Oddział w Świerklanach, ul. Wodzisławska 54, 44-266 Świerklany, OS-DL.402.401.2016/5/JS, z dnia 01.12.2016r.
- sporządzenie projektu planu miejscowego wraz z prognozą oddziaływania na środowisko, rozpatrując wnioski organów i gestorów mediów, o których mowa wyżej,
- ogłoszenie w prasie miejscowej oraz przez obwieszczenie, a także w sposób zwyczajowo przyjęty w gminie Jasienica, o wyłożeniu projektu *Planu* do publicznego wglądu, na co najmniej 7 dni przed dniem wyłożenia, wyznaczenie w ogłoszeniu terminu, w którym osoby fizyczne i prawne oraz jednostki organizacyjne nieposiadające osobowości prawnej mogą wносить uwagi dotyczące projektu *Planu*, nie krótszy niż 14 dni od dnia zakończenia okresu wyłożenia projektu *Planu*, tj. do 8 listopada 2017r. , w wyznaczonym terminie nie wpłynęły uwagi do *Planu*,
- wyłożenie projektu *Planu* wraz z *Prognozą oddziaływania na środowisko* do publicznego wglądu na okres co najmniej 21 dni, tj. od 22 września 2017r. do 24 października 2017r.,
- zorganizowanie w czasie wyłożenia *Planu* i *Prognozy* do publicznego wglądu – dyskusji publicznej nad przyjętymi w projekcie *Planu* rozwiązaniami, tj. 18 października 2017r.,

2) zgodność z art. 1 ust. 3:

- a) ustalając przeznaczenie terenu lub określając potencjalny sposób zagospodarowania i korzystania z terenu, organ uwzględnił interes publiczny i interesy prywatne – poprzez:
- uwzględnienie wniosków Urzędu Marszałkowskiego Województwa Śląskiego, PGL LP Nadleśnictwo Bielsko, Wojewódzkiego Urzędu Ochrony Zabytków w Katowicach, w sprawie przystąpienia do sporządzenia projektu *Planu* w celu zabezpieczenia inwestycji liniowej celu publicznego o znaczeniu ponadlokalnym,
 - rozpatrzenie wniosków, które wpłynęły w związku z zawiadomieniem gestorów mediów o przystąpieniu do sporządzenia MPZP,
 - uzyskanie opinii następujących instytucji:
 - Powiatowej Komisji Urbanistyczno –Architektonicznej, z dnia 04.08.2017r.,
 - Regionalnego Dyrektora Ochrony Środowiska w Katowicach, z dnia 01.08.2017r.,
 - Państwowego Powiatowego Inspektora Sanitarnego w Bielsku Białej, z dnia 09.08.2017r.
 - Śląskiego Państwowego Wojewódzkiego Inspektora Sanitarnego, z dnia 04.08.2017r.
 - Wojewódzkiego Inspektora Ochrony Środowiska Delegatura w Bielsku Białej, z dnia 02.08.2017r.,
 - Starosty Powiatowego w Bielsku Białej, z dnia 08.08.2017r.,

- dokonanie następujących uzgodnień, przy czym pozostałe instytucje nie ustosunkowały się do projektu *Planu*:
 - Pismo Śląskiego Zarządu Melioracji i Urządzeń Wodnych w Katowicach, z dnia 08.08.2017r.
 - Postanowienie Zarządu Powiatu Bielskiego, z dnia 08.08.2017r.
 - Postanowienie Wojewódzkiego Urzędu Ochrony Zabytków w Katowicach, z dnia 11.08.2017r.
 - Postanowienie Zarządu Województwa Śląskiego, z dnia 09.08.2017r.,
 - Pismo Nadleśnictwa Bielsko, z dnia 03.08.2017r.,
 - Postanowienie Szefa Wojewódzkiego Sztabu Wojskowego w Katowicach, z dnia 03.08.2017r.,
 - Postanowienie Generalnego Dyrektora Dróg Krajowych i Autostrad w Katowicach, z dnia 01.08.2017r.,
 - Pismo Miejskiej Komendy Policji w Bielsku Białej, z dnia 04.08.2017r.,
 - Pismo Komendy Miejskiej Straży Pożarnej w Bielsku Białej, z dnia 07.08.2017r.,
 - Postanowienie Dyrektora Rekiniego Zarządu Gospodarki Wodnej w Gliwicach, z dnia 18.08.2017r.
- b) w tym zgłaszane w postaci wniosków i uwag, zmierzające do ochrony istniejącego stanu zagospodarowania terenu, jak i zmian w zakresie jego zagospodarowania, a także analizy ekonomiczne, środowiskowe i społeczne – poprzez:
 - wprowadzenie ustaleń, wynikających z otrzymanych wniosków, w szczególności:
 - uwzględnienie wniosku Wojewódzkiego Urzędu Ochrony Zabytków w Katowicach, Delegatura w Bielsku-Białej, z dnia 02.12.2016., w zakresie weryfikacji wystąpienie zabytków archeologicznych na obszarze zmiany planu, w przypadku zmiany sposobu zagospodarowania terenu i dopuszczenia w terenie działań naruszających strukturę gruntu, prace ziemne powinny być zabezpieczone przez nadzór archeologiczny,
 - wprowadzenie zmian wynikających z uzyskanych opinii i dokonanych uzgodnień w szczególności:
 - uwzględnienie uwagi Zarządu Powiatu Bielskiego, z dnia 08.08.2017r., w sprawie obsługi komunikacyjnej dla potrzeb realizacji inwestycji
- 3) zgodności z *art. 1 ust. 4 – Plan* nie wprowadza możliwości zabudowy;
- 4) zgodność z wynikami analizy, zaprezentowanymi w Uchwale o której mowa w *art. 32 ust. 2*, tj. Uchwale Nr XV/134/11 Rady Gminy Jasienica z dnia 29 grudnia 2011r. w sprawie aktualności miejscowych planów zagospodarowania przestrzennego Gmin Jasienica, stwierdzono nieaktualność obowiązującego Miejscowego planu zagospodarowania przestrzennego gminy Jasienica dla sołectwa Międzyrzecze Górne przyjęty Uchwałą Nr XXVII/257/2005, z dnia 24 lutego 2005r.
- 5) biorąc pod uwagę zgromadzoną dokumentację planistyczną w projekcie Planu nie ustalono:
 1. ze względu na brak występowania odpowiednio obiektów, terenów lub obszarów:
 - a) zasad kształtowania zabudowy oraz wskaźników zagospodarowania terenu, maksymalnej i minimalnej intensywności zabudowy jako

wskaźnika powierzchni całkowitej zabudowy w odniesieniu do powierzchni działki budowlanej, minimalnego udziału procentowego powierzchni biologicznie czynnej w doniesieniu do powierzchni działki budowlanej, maksymalnej wysokości zabudowy, minimalnej liczby miejsc parkingowych, linii zabudowy i gabarytów obiektów;

- b) granic i sposobów zagospodarowania terenów lub obiektów podlegających ochronie, na podstawie odrębnych przepisów, terenów górniczych, a także obszarów szczególnego zagrożenia powodzią, obszarów osuwania się mas ziemnych, krajobrazów priorytetowych określonych w audycie krajobrazowym oraz planach zagospodarowania przestrzennego województwa;

2. ze względu na brak potrzeby:

- a) zasad ochrony dóbr kultury współczesnej,
 - b) granic obszarów wymagających przeprowadzenia scaleń i podziałów nieruchomości,
 - c) granic obszarów rehabilitacji istniejącej zabudowy i infrastruktury technicznej, a także obszarów wymagających przekształceń lub rekultywacji,
 - d) granic terenów pod budowę urządzeń, o których mowa w art. 10 ust. 2a, oraz granic ich stref ochronnych związanych z ograniczeniami w zabudowie, zagospodarowaniu i użytkowaniu terenu oraz występowaniem znaczącego oddziaływania tych urządzeń na środowisko,
 - e) granic terenów pod budowę obiektów handlowych, o których mowa w art. 10 ust. 3a Ustawy,
 - f) granic terenów rozmieszczenia inwestycji celu publicznego o znaczeniu lokalnym,
 - g) granic terenów umieszczonych w planie zagospodarowania przestrzennego województwa lub w ostatecznych decyzjach o lokalizacji drogi krajowej, wojewódzkiej lub powiatowej, linii kolejowej o znaczeniu państwowym, lotniska użytku publicznego, inwestycji w zakresie terminalu lub przedsięwzięcia Euro 2012,
 - h) granic terenów rekreacyjno-wypoczynkowych oraz terenów służących organizacji imprez masowych,
 - i) granic pomników zagłady oraz ich stref ochronnych, a także ograniczeń dotyczących prowadzenia na ich terenie działalności gospodarczej, określonych w ustawie z dnia 7 maja 1999 r. o ochronie byłych hitlerowskich obozów zagłady,
 - j) granic terenów zamkniętych i granic stref ochronnych terenów zamkniętych,
 - k) sposobu usytuowania obiektów budowlanych w stosunku do dróg i innych terenów publicznie dostępnych oraz granic przyległych nieruchomości, kolorystykę obiektów budowlanych i pokrycie dachów,
 - l) minimalnej powierzchni nowo wydzielonych działek budowlanych.
- 6) wpływ na finanse publiczne, w tym budżet gminy – wynikające z prognozy skutków finansowych sporządzenia MPZP:
- a) przypuszczalne dochody Gminy wynikające z zapisów *Planu*, oszacowano na ok.:
 - opłaty planistycznej: jako opłata planistyczna, którą ponosi właściciel lub użytkownik wieczysty, zbywający nieruchomość w okresie 5 lat od uchwalenia planu, naliczana będzie w wysokości 1% od wzrostu wartości nieruchomości, w wyniku uchwalenia niniejszego Planu – możliwa do oszacowania na etapie wykonywania operatów szacunkowych,
 - opłaty adiacenckiej – nie przewiduje się,

- 675,5 PLN, jako dochód z podatku od nieruchomości, który ponosi właściciel lub użytkownik wieczysty, z tytułu zmiany podatku od gruntu w zależności od sposobu użytkowania,
 - około od 21 912 do 23 240 PLN, jako dochód z podatku od nieruchomości, który ponosi Inwestor w związku z realizacją gazociągu wysokiego ciśnienia, tj. z tytułu podatku od budowli wybudowanych na terenach objętych Planem,
 - prognozowanego spadku dochodu z tytułu podatku leśnego – w przypadku pełnego zainwestowania terenu zgodnie z przeznaczeniem w miejscowym planie nastąpi spadek w wysokości ok. 51,6 zł w stosunku do obecnego podatku,
- b) obciążenia finansowe, po stronie Inwestora realizujący inwestycję celu publicznego, tj. OGP Gaz-SYSTEM S.A.:
- koszty związane z obsługą procesu inwestycyjnego, w zakresie opracowania projektu Planu, ponosi *Inwestor*.

Prognoza skutków finansowych sporządzenia miejscowego planu, wykonana na potrzeby niniejszego Planu wykazała, iż w zakresie realizacji inwestycji celu publicznego o znaczeniu ponadlokalnym – gazociąg wysokiego ciśnienia, w terenach objętych miejscowym Planem, będzie miała wpływ na zmianę dochodów gminy.

Ważąc powyższe, korzystając ze swych ustawowych uprawnień recytowanych na gruncie *Ustawy o samorządzie gminnym* i *Ustawy o planowaniu i zagospodarowaniu przestrzennym* oraz po przedłożeniu przez Wójta Gminy Jasienica pod rozagę możliwości uchwalenia stosownego Planu, biorąc pod uwagę uwzględnienie oczekiwań wynikających z pozytywnie rozpatrzonego wniosku o sporządzenie przedmiotowego miejscowego planu, złożonego przez Tractebel Engineering w imieniu OGP GAZ-SYSTEM S.A, przy zgodzie właścicieli nieruchomości, uznano, iż jest to zamierzenie zewsząd zasadne.

Uchwalenie ww. Planu stanowi zatem wyraz woli Rady Gminy Jasienica względem kształtowania przestrzeni na terenie Gminy i nie narusza ustaleń *Studium uwarunkowań i kierunków zagospodarowania przestrzennego gminy Jasienica*.

Powyższe wpisuje się w instytucję tzw. władztwa planistycznego i jest przejawem racjonalnego gospodarowania przestrzenią Gminy.

.....
Podpis Wójta Gminy Jasienica



UCHWAŁA Nr
Rady Gminy Jasienica
z dnia

DRUK NR 605

w sprawie: zmian w Statucie Samodzielnego Gminnego Zakładu Opieki Zdrowotnej w Jasienicy

Na podstawie art. 18 ust. 2 pkt 15 ustawy z dnia 8 marca 1990 r. o samorządzie gminnym (t.j. Dz. U. z 2017 r. poz. 1875), art. 42 ust. 4 ustawy z dnia 15 kwietnia 2011 r. o działalności leczniczej (t.j. Dz. U. z 2016 r. poz. 1638 z późn. zm.), w związku z art. 35 ustawy z dnia 10 czerwca 2016 r. o zmianie ustawy o działalności leczniczej oraz niektórych innych ustaw (Dz.U. z 2016 r. poz. 960), art. 5 ust. 2 pkt 3 ustawy z dnia 24 kwietnia 2003 r. o działalności pożytku publicznego i wolontariacie (t.j. Dz. U. z 2016 r. poz. 1817 z późn. zm.), po konsultacjach z organizacjami pozarządowymi

Rada Gminy Jasienica
uchwala, co następuje:

§ 1

W Statucie Samodzielnego Gminnego Zakładu Opieki Zdrowotnej w Jasienicy nadanym uchwałą nr XIX/202/12 Rady Gminy Jasienica z dnia 29 maja 2012 r. zmienioną uchwałą nr XXIV/257/12 Rady Gminy Jasienica z dnia 29 listopada 2012 r., uchwałą nr XXXIII/346/13 Rady Gminy Jasienica z dnia 29 sierpnia 2013r., uchwałą nr XLIII/472/14 Rady Gminy Jasienica z dnia 28 sierpnia 2014 r., wprowadza się następujące zmiany:

1) § 2 pkt 1 otrzymuje brzmienie:

„1) Ustawy z dnia 15 kwietnia 2011 r. o działalności leczniczej zwanej dalej „ustawą” i przepisów wydanych na jej podstawie;”,

2) w §11 ust. 1 wyrażenie „przedsiębiorstwo” zastępuje się wyrażeniem „zakład leczniczy”,

3) § 13 otrzymuje brzmienie:

„§ 13. W sprawach nieuregulowanych w niniejszym Statucie, mają zastosowanie przepisy ustawy z dnia 15 kwietnia 2011 r. o działalności leczniczej.”.

§ 2

Wykonanie uchwały powierza się Wójtowi Gminy Jasienica.

§ 3

Uchwała wchodzi w życie po upływie 14 dni od dnia ogłoszenia w Dzienniku Urzędowym Województwa Śląskiego.

RADCA PRAWNY
Magdalena Małachuk
KRS 4444444444

Uzasadnienie

Nowelizacja ustawy o działalności leczniczej z 15 lipca 2016 r. nałożyła na podmioty tworzące obowiązek dostosowania do 31 grudnia 2017 r. statutów podmiotów leczniczych do zmienionych przepisów. Nowelizacja polegała między innymi na zmianie terminologicznej nazwy „przedsiębiorstwo” (podmiotu leczniczego) na „zakład leczniczy”. W związku z powyższym w Statucie SGZOZ w § 11 ust. 1 w zdaniu „W SGZOZ wyodrębnia się przedsiębiorstwo pod nazwą Samodzielny Gminny Zakład Opieki Zdrowotnej w Jasienicy – Zespół Poradni Ogólnych i Specjalistycznych.” należy termin „przedsiębiorstwo” zastąpić terminem „zakład leczniczy”.

Przy okazji tej zmiany proponuje się zrezygnować z informacji o publikacji w Dzienniku Ustaw ustawy o działalności leczniczej, gdyż częste zmiany tego aktu prawnego powodują, że zamieszczone w Statucie informacje o publikacji tekstu jednolitego są nieaktualne. W związku z powyższym w § 2 pkt 1 i § 13 proponuje się pominąć informację „(t.j. Dz.U. z 2013 r. poz.217 z późn.zm.)”.

**Z-ca Kierownika ds. leczenia
Samodzielnego Gminnego Zakładu
Opieki Zdrowotnej w Jasienicy**

dr n. med. Grażyna Puzoń

**Uchwała Nr
Rady Gminy Jasienica**

z dnia 2017r.

**w sprawie zmiany uchwały Nr XXIV/347/16 Rady Gminy Jasienica z dnia 20 października 2016r.
Rady Gminy Jasienica w sprawie nadania Statutu Gminnemu
Zespołowi Obsługi Szkół i Przedszkoli w Jasienicy**

Działając na podstawie art. 18 ust.2 pkt. 15 ustawy z dnia 8 marca 1990r. o samorządzie gminnym (Dz. U. z 2016r. poz. 446 z późn. zm.) oraz art. 11 ust. 2, ustawy z dnia 27 sierpnia 2009r. o finansach publicznych (Dz. U. z 2013r. poz. 885 z późn. zm.)

**Rada Gminy Jasienica
uchwała:**

§ 1

W Statucie Gminnego Zespołu Obsługi Szkół i Przedszkoli w Jasienicy, stanowiącego załącznik do uchwały Nr XXIV/347/16 Rady Gminy Jasienica z dnia 20 października 2016r. w sprawie nadania Statutu Gminnemu Zespołowi Obsługi Szkół i Przedszkoli w Jasienicy wprowadza się następujące zmiany:

§ 8 otrzymuje brzmienie:

„ 8. Zespół jako jednostka obsługująca ma za zadanie prowadzić obsługę następujących jednostek obsługiwanych będących jednostkami organizacyjnymi Gminy Jasienica:

- 1) Szkoła Podstawowa w Świętoszówce,
- 2) Zespół Szkolno-Przedszkolny w Grodźcu
- 3) Zespół Szkolno-Przedszkolny w Iłownicy,
- 4) Zespół Szkolno-Przedszkolny w Jasienicy,
- 5) Zespół szkolno-Przedszkolny w Mazańcowicach,
- 6) Zespół Szkolno-Przedszkolny w Międzyrzeczu,
- 7) Zespół Szkolno-Przedszkolny w Rudzicy
- 8) Zespół Szkolno-Przedszkolny w Wieszczałach
- 9) Przedszkole Publiczne w Świętoszówce”

§ 2

Wykonanie uchwały powierza się Wójtowi Gminy.

§ 3

Uchwała wchodzi w życie z dniem podjęcia.

RADA PRAWNY
Aleksandra Drabek
mgr Aleksandra Drabek
Nr Kt - 1759

UZASADNIENIE

Zgodnie z uchwałą Nr XXVIII/411/17 Rady Gminy Jasienica z dnia 30 marca 2017r. w sprawie ustalenia planu sieci szkół podstawowych i gimnazjów do nowego ustroju szkolnego, gimnazja na terenie Gminy Jasienica z dniem 31 sierpnia 2017r. zakończyły swoją działalność. Gimnazja te zostały z dniem 1 września 2017r. włączone do szkół podstawowych przy zespołach szkolno-przedszkolnych.

W związku z powyższym zasadnym jest podjęcie w/w uchwały.

DYREKTOR
Gminnego Zespołu Obsługi Szkół i Przedszkoli
W JASIENICY

Urszula Bujok

**Uchwała Nr
Rady Gminy Jasienica**

z dnia 2017r.

**w sprawie zmiany uchwały Nr XXIII/331/16 Rady Gminy Jasienica z dnia 20 października 2016r.
w sprawie powierzenia wspólnej obsługi jednostek organizacyjnych Gminy Jasienica
Gminnemu Zespołowi Obsługi Szkół i Przedszkoli w Jasienicy**

Działając na podstawie art. 18 ust.2 pkt.9 lit. h, art. 10a, art.10b ust.1 i 2 ustawy z dnia 8 marca 1990r.
o samorządzie gminnym (Dz. U. z 2016r. poz. 446 z późn. zm.)

**Rada Gminy Jasienica
uchwala:**

§ 1

W uchwale Nr XXIII/331/16 Rady Gminy Jasienica z dnia 20 października 2016r. w sprawie powierzenia wspólnej obsługi jednostek organizacyjnych Gminy Jasienica Gminnemu Zespołowi Obsługi Szkół i Przedszkoli w Jasienicy wprowadza się następujące zmiany:

§ 2 otrzymuje brzmienie:

„ 2. Jednostkami Obsługiwanymi przez Gminny Zespół Obsługi Szkół i Przedszkoli w Jasienicy są:

- 1) Szkoła Podstawowa w Świętoszówce,
- 2) Zespół Szkolno-Przedszkolny w Groźcu
- 3) Zespół Szkolno-Przedszkolny w Iłownicy,
- 4) Zespół Szkolno-Przedszkolny w Jasienicy,
- 5) Zespół szkolno-Przedszkolny w Mazańcowicach,
- 6) Zespół Szkolno-Przedszkolny w Międzyrzeczu,
- 7) Zespół Szkolno-Przedszkolny w Rudzicy
- 8) Zespół Szkolno-Przedszkolny w Wieszczętach
- 9) Przedszkole Publiczne w Świętoszówce

§ 2

Wykonanie uchwały powierza się Wójtowi Gminy.

§ 3

Uchwała wchodzi w życie z dniem podjęcia.

RADA PRAWNY

mgr Aleksandra Drabek
Nr Kt - 1759

UZASADNIENIE

Zgodnie z uchwałą Nr XXVIII/411/17 Rady Gminy Jasienica z dnia 30 marca 2017r. w sprawie ustalenia planu sieci szkół podstawowych i gimnazjów do nowego ustroju szkolnego, gimnazja na terenie Gminy Jasienica z dniem 31 sierpnia 2017r. zakończyły swoją działalność. Gimnazja te zostały z dniem 1 września 2017r. włączone do szkół podstawowych przy zespołach szkolno-przedszkolnych.

W związku z powyższym zasadnym jest podjęcie w/w uchwały.

DYREKTOR
Gminnego Zespołu Obsługi Szkół i Przedszkoli
w JASIENICY

Urszula Bujók

z dnia

w sprawie: stwierdzenia przekształcenia dotychczasowej sześcioletniej Szkoły Podstawowej im. Hugona Kołłątaja w Wieszczałach w Zespole Szkolno-Przedszkolnym w Wieszczałach.

Na podstawie art. 117 ust. 1 i 4 ustawy z dnia 14 grudnia 2016r. Przepisy wprowadzające ustawę – Prawo oświatowe (Dz. U. z 2017r. poz. 60)

RADA GMINY JASIEINICA
uchwala się, co następuje:

§ 1

Stwierdza się, że dniem 1 września 2017r. dotychczasowa sześcioletnia Szkoła Podstawowa im. Hugona Kołłątaja w Wieszczałach w Zespole Szkolno-Przedszkolnym w Wieszczałach z siedzibą Wieszczał 50, 43-386 Świętoszówka, stała się ośmioletnią Szkołą Podstawową im. Hugona Kołłątaja w Wieszczałach w Zespole Szkolno – Przedszkolnym w Wieszczałach, z siedzibą Wieszczał 50, 43-386 Świętoszówka.

§ 2

Obwód Szkoły Podstawowej im. Hugona Kołłątaja w Wieszczałach w Zespole Szkolno-Przedszkolnym w Wieszczałach z siedzibą Wieszczał 50, 43-386 Świętoszówka obejmuje w całości:

- 1) cała wieś Wieszczał,
- 2) cała wieś Bielowicko,
- 3) dołącza się budynki ze wsi Łazy o numerach: 14, 39, 43, 47, 50, 52, 54, 73, 82, 90, 104, 138,
- 4) cała wieś Roztropice z wyłączeniem: 12, 13, 23, 32, 33, 35, 36, 37, 38, 39, 40, 41, 42, 43, 45, 46, 47, 48, 49, 52, 53, 56, 58, 60, 61, 62, 63, 65, 66, 67, 70, 74, 75, 77, 78, 80, 81, 82, 83, 84, 85, 86, 87, 89, 91, 92, 93, 95, 97, 101, 108, 115, 118, 120, 123, 127, 128, 133, 135, 136, 137, 139, 140, 143, 144, 146, 148, 151, 152, 154, 156, 158, 167, 168, które dołącza się do ZSP Rudzica.

§ 3

Niniejsza uchwała stanowi akt założycielski Szkoły Podstawowej im. Hugona Kołłątaja w Wieszczałach w Zespole Szkolno-Przedszkolnym w Wieszczałach z siedzibą Wieszczał 50, 43-386 Świętoszówka.

§ 4

Wykonanie uchwały powierza się Wójtowi Gminy Jasienica.

§ 5

Uchwała wchodzi w życie 14 dni od ogłoszenia w Dzienniku Urzędowym Województwa Śląskiego

ADWOKAT

Andrzej Konieczko

UZASADNIENIE

Stosownie do art. 117 ustawy z dnia 14 grudnia 2016r. Przepisy wprowadzające ustawę – Prawo oświatowe, (Dz. U. z 2017r. poz. 60 z późn. zm.) z dniem 1 września 2017r. dotychczasowa szkoła podstawowa staje się ośmioletnią szkołą podstawową, o której mowa w art. 18 ust. 1 pkt 1 ustawy – Prawo oświatowe.

Organ stanowiący jednostki samorządu terytorialnego prowadzącej dotychczasową sześcioletnią szkołę podstawową, w terminie do dnia 30 listopada 2017r. w drodze uchwały, stwierdza jej przekształcenie w ośmioletnią szkołę podstawową.

Uchwała ta stanowi akt założycielski ośmioletniej szkoły podstawowej w rozumieniu przepisów ustawy – Prawo oświatowe.

W związku z powyższym zasadnym jest podjęcie w/w uchwały.

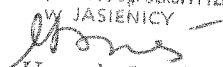
DYREKTOR
Gminnego Zespołu Obsługi Szkół i Przedszkoli
w JASIEŃCICY

Urszula Bujok

z dnia

w sprawie: stwierdzenia przekształcenia dotychczasowej sześciolletniej Szkoły Podstawowej im. Rudolfa Gila w Świętoszówce.

Na podstawie art. 117 ust. 1 i 4 ustawy z dnia 14 grudnia 2016r. Przepisy wprowadzające ustawę – Prawo oświatowe (Dz. U. z 2017r. poz. 60)

RADA GMINY JASIENICA
uchwała się, co następuje:

§ 1

Stwierdza się, że dniem 1 września 2017r. dotychczasowa sześciolletnia Szkoła Podstawowa im. Rudolfa Gila w Świętoszówce z siedzibą Świętoszówka 40, 43-386 Świętoszówka oraz inna lokalizacja prowadzenia zajęć dydaktycznych, wychowawczych i opiekuńczych : Łazy 42, 43-386 Świętoszówka, stała się ósmiolletnią Szkołą Podstawową im. Rudolfa Gila w Świętoszówce z siedzibą Świętoszówka 40, 43-386 Świętoszówka oraz inna lokalizacja prowadzenia zajęć dydaktycznych, wychowawczych i opiekuńczych : Łazy 42, 43-386 Świętoszówka

§ 2

Obwód Szkoły Podstawowej im. Rudolfa Gila w Świętoszówce z siedzibą Świętoszówka 40, 43-386 Świętoszówka oraz inna lokalizacja prowadzenia zajęć dydaktycznych, wychowawczych i opiekuńczych : Łazy 42, 43-386 Świętoszówka obejmuje w całości:

- 1) cała wieś Świętoszówka,
- 2) cała wieś Biery z wyłączeniem budynków o numerach: 95, 107, 181, które dołącza się do obwodu Szkoły Podstawowej przy ZSP w Jasienicy,
- 3) cała wieś Łazy z wyłączeniem budynków o numerach:
 - a) 14, 39, 43, 47, 50, 52, 54, 73, 82, 90, 104, 138, które dołącza się do obwodu Szkoły Podstawowej przy ZSP w Wieszczętach,
 - b) 51, 89, 151, 165, 188, 214, które dołącza się do obwodu Szkoły Podstawowej przy ZSP w Jasienicy
- 4) dołącza się budynki ze wsi Jasienica o numerach: 117, 120, 184, 189, 193, 212, 213, 223, 233, 234, 246, 248, 249, 264, 279, 294, 332, 343, 368, 386, 388, 389, 398, 399, 400, 401, 402, 404, 405, 406, 407, 408, 411, 418, 463, 472, 478, 482, 486, 491, 503, 510, 539, 575, 605, 639, 642, 691, 732, 746, 777, 787, 804, 810, 818, 821, 828, 834, 847, 866, 877, 888, 891, 893, 915, 918, 924, 926, 937, 954, 961, 973, 991, 999, 1065, 1107, 1129, 1155, 1156, 1199, 1201, 1217, 1269, 1302, 1313, 1334, 1355, 1357, 1382, 1402,

§ 3

Niniejsza uchwała stanowi akt założycielski Szkoły Podstawowej im. Rudolfa Gila w Świętoszówce z siedzibą Świętoszówka 40, 43-386 Świętoszówka oraz innej lokalizacji prowadzenia zajęć dydaktycznych, wychowawczych i opiekuńczych : Łazy 42, 43-386 Świętoszówka

§ 4

Wykonanie uchwały powierza się Wójtowi Gminy Jasienica.

§ 5

Uchwała wchodzi w życie 14 dni od ogłoszenia w Dzienniku Urzędowym Województwa Śląskiego

ADWOKAT
Andrzej Konieczko

UZASADNIENIE

Stosownie do art. 117 ustawy z dnia 14 grudnia 2016r. Przepisy wprowadzające ustawę – Prawo oświatowe, (Dz. U. z 2017r. poz. 60 z późn. zm.) z dniem 1 września 2017r. dotychczasowa szkoła podstawowa staje się ośmioletnią szkołą podstawową, o której mowa w art. 18 ust. 1 pkt 1 ustawy – Prawo oświatowe.

Organ stanowiący jednostki samorządu terytorialnego prowadzącej dotychczasową sześcioletnią szkołę podstawową, w terminie do dnia 30 listopada 2017r. w drodze uchwały, stwierdza jej przekształcenie w ośmioletnią szkołę podstawową.

Uchwała ta stanowi akt założycielski ośmioletniej szkoły podstawowej w rozumieniu przepisów ustawy – Prawo oświatowe.

W związku z powyższym zasadnym jest podjęcie w/w uchwały.

DYREKTOR
Gminnego Zespołu Obsługi Szkół i Przedszkoli
W JASIEŃCACH

Urszula Bujok

z dnia

w sprawie: stwierdzenia przekształcenia dotychczasowej sześcioletniej Szkoły Podstawowej im. Jana Pawła II w Rudzicy w Zespole Szkolno-Przedszkolnym w Rudzicy.

Na podstawie art. 117 ust. 1 i 4 ustawy z dnia 14 grudnia 2016r. Przepisy wprowadzające ustawę – Prawo oświatowe (Dz. U. z 2017r. poz. 60)

RADA GMINY JASIENICA
uchwała się, co następuje:

§ 1

Stwierdza się, że dniem 1 września 2017r. dotychczasowa sześcioletnia Szkoła Podstawowa im. Jana Pawła II w Rudzicy w Zespole Szkolno-Przedszkolnym w Rudzicy z siedzibą Rudzica 52, 43-394 Rudzica, stała się ośmioletnią Szkołą Podstawową im. Jana Pawła II w Rudzicy w Zespole Szkolno-Przedszkolnym w Rudzicy z siedzibą Rudzica 52, 43-394 Rudzica.

§ 2

Obwód Szkoły Podstawowej im. Jana Pawła II w Rudzicy w Zespole Szkolno-Przedszkolnym w Rudzicy z siedzibą Rudzica 52, 43-394 Rudzica obejmuje w całości:

- 1) cała wieś Rudzica,
- 2) dołącza się budynki ze wsi Iłownica o numerach: 35, 58, 59, 71, 72, 78, 79, 85, 93, 100, 102, 106, 109, 125, 127, 161, 184, 189, 190, 231, 244, 249, 267, 271,
- 3) dołącza się budynki ze wsi Międzyrzecze Górne o numerach: 104, 351, 450, 614, 615, 626, 631,
- 4) dołącza się budynki ze wsi Roztropice o numerach: 12, 13, 23, 32, 33, 35, 36, 37, 38, 39, 40, 41, 42, 43, 45, 46, 47, 48, 49, 52, 53, 56, 58, 60, 61, 62, 63, 65, 66, 67, 70, 74, 75, 77, 78, 80, 81, 82, 83, 84, 85, 86, 87, 89, 91, 92, 93, 95, 97, 101, 108, 115, 118, 120, 123, 127, 128, 133, 135, 136, 137, 139, 140, 143, 144, 146, 148, 151, 152, 154, 156, 158, 167, 168,
- 5) dołącza się budynki ze wsi Międzyrzecze Dolne o numerach: 98, 118, 119, 120, 121, 197, 200, 201, 247.

§ 3

Niniejsza uchwała stanowi akt założycielski Szkoły Podstawowej im. Jana Pawła II w Rudzicy w Zespole Szkolno-Przedszkolnym w Rudzicy z siedzibą Rudzica 52, 43-394 Rudzica

§ 4

Wykonanie uchwały powierza się Wójtowi Gminy Jasienica.

§ 5

Uchwała wchodzi w życie 14 dni od ogłoszenia w Dzienniku Urzędowym Województwa Śląskiego

ADWOKAT
Andrzej Konieczko

UZASADNIENIE

Stosownie do art. 117 ustawy z dnia 14 grudnia 2016r. Przepisy wprowadzające ustawę – Prawo oświatowe, (Dz. U. z 2017r. poz. 60 z późn. zm.) z dniem 1 września 2017r. dotychczasowa szkoła podstawowa staje się ośmioletnią szkołą podstawową, o której mowa w art. 18 ust. 1 pkt 1 ustawy – Prawo oświatowe.

Organ stanowiący jednostki samorządu terytorialnego prowadzącej dotychczasową sześcioletnią szkołę podstawową, w terminie do dnia 30 listopada 2017r. w drodze uchwały, stwierdza jej przekształcenie w ośmioletnią szkołę podstawową.

Uchwała ta stanowi akt założycielski ośmioletniej szkoły podstawowej w rozumieniu przepisów ustawy – Prawo oświatowe.

W związku z powyższym zasadnym jest podjęcie w/w uchwały.

DYREKTOR
Gminnego Zespołu Obsługi Szkół i Przedszkoli
W JASIENICY

Urszula Bujok

**Uchwała Nr
Rady Gminy Jasienica**

z dnia

w sprawie: stwierdzenia przekształcenia dotychczasowej sześciolletniej Szkoły Podstawowej im. Władysława Broniewskiego w Zespole Szkolno-Przedszkolnym w Międzyrzeczu.

Na podstawie art. 117 ust. 1 i 4 ustawy z dnia 14 grudnia 2016r. Przepisy wprowadzające ustawę – Prawo oświatowe (Dz. U. z 2017r. poz. 60)

RADA GMINY JASIENICA
uchwała się, co następuje:

§ 1

Stwierdza się, że dniem 1 września 2017r. dotychczasowa sześciolletnia Szkoła Podstawowa im. Władysława Broniewskiego w Międzyrzeczu w Zespole Szkolno-Przedszkolnym w Międzyrzeczu z siedzibą Międzyrzecze Górne 81, 43-392 Międzyrzecze Górne, stała się ośmioletnią Szkołą Podstawową im. Władysława Broniewskiego w Międzyrzeczu w Zespole Szkolno-Przedszkolnym w Międzyrzeczu z siedzibą Międzyrzecze Górne 81, 43-392 Międzyrzecze Górne.

§ 2

Obwód Szkoły Podstawowej im. Władysława Broniewskiego w Międzyrzeczu w Zespole Szkolno-Przedszkolnym w Międzyrzeczu z siedzibą Międzyrzecze Górne 81, 43-392 Międzyrzecze Górne obejmuje w całości:

- 1) cała wieś Międzyrzecze Górne z wyłączeniem budynków o numerach: 81, 122, 137, 140, 141, 148, 153, 156, 157, 170, 205, 358, 362, 536, 541, które dołącza się do obwodu Szkoły Podstawowej przy ZSP w Mazańcowicach,
- 2) cała wieś Międzyrzecze Górne z wyłączeniem budynków o numerach: 104, 351, 450, 614, 615, 626, 631, które dołącza się do obwodu Szkoły Podstawowej przy ZSP w Rudzicy,
- 3) cała wieś Międzyrzecze Górne z wyłączeniem budynku o numerze: 86, który dołącza się do obwodu Szkoły Podstawowej przy ZSP w Jasienicy,
- 4) cała wieś Międzyrzecze Dolne z wyłączeniem budynków o numerach: 98, 118, 119, 120, 121, 197, 200, 201, 247, które należą do obwodu Szkoły Podstawowej przy ZSP w Rudzicy,
- 5) cała wieś Międzyrzecze Dolne z wyłączeniem budynków o numerach: 6, 48, 81, 92, 100, 123, 130, 132, 136, 148, 153, 154, 170, 175, 183, 188, 189, 204, 211, 222, 223, 224, 225A, 225B, 228, 229, 236, 238, 242, 248, 259, 261, 262, 263, 265, 266, 270, 271, 272, 274, 275, 287, 288, 292, 358, które dołącza się do obwodu Szkoły Podstawowej przy ZSP w Mazańcowicach,
- 6) dołącza się budynek nr 206 z Jasienicy,

§ 3

Niniejsza uchwała stanowi akt założycielski Szkoły Podstawowej im. Władysława Broniewskiego w Międzyrzeczu Zespole Szkolno-Przedszkolnym w Międzyrzeczu z siedzibą Międzyrzecze Górne 81, 43-392 Międzyrzecze Górne

§ 4

Wykonanie uchwały powierza się Wójtowi Gminy Jasienica.

§ 5

Uchwała wchodzi w życie 14 dni od ogłoszenia w Dzienniku Urzędowym Województwa Śląskiego

Andrzej Konieczko
Andrzej Konieczko

UZASADNIENIE

Stosownie do art. 117 ustawy z dnia 14 grudnia 2016r. Przepisy wprowadzające ustawę – Prawo oświatowe, (Dz. U. z 2017r. poz. 60 z późn. zm.) z dniem 1 września 2017r. dotychczasowa szkoła podstawowa staje się ośmioletnią szkołą podstawową, o której mowa w art. 18 ust. 1 pkt 1 ustawy – Prawo oświatowe.

Organ stanowiący jednostki samorządu terytorialnego prowadzącej dotychczasową sześcioletnią szkołę podstawową, w terminie do dnia 30 listopada 2017r. w drodze uchwały, stwierdza jej przekształcenie w ośmioletnią szkołę podstawową.

Uchwała ta stanowi akt założycielski ośmioletniej szkoły podstawowej w rozumieniu przepisów ustawy – Prawo oświatowe.

W związku z powyższym zasadnym jest podjęcie w/w uchwały.

DYREKTOR
Gminnego Zespołu Obsługi Szkół i Przedszkoli

W. JASIEŃCZY

Urszula Bujal

Uchwała Nr
Rady Gminy Jasienica

DRUK NR 612

z dnia

w sprawie: stwierdzenia przekształcenia dotychczasowej sześcioletniej Szkoły Podstawowej im. Adama Mickiewicza w Mazańcowicach w Zespole Szkolno-Przedszkolnym w Mazańcowicach.

Na podstawie art. 117 ust. 1 i 4 ustawy z dnia 14 grudnia 2016r. Przepisy wprowadzające ustawę – Prawo oświatowe (Dz. U. z 2017r. poz. 60)

RADA GMINY JASIENICA
uchwała się, co następuje:

§ 1

Stwierdza się, że dniem 1 września 2017r. dotychczasowa sześcioletnia Szkoła Podstawowa im. Adama Mickiewicza w Mazańcowicach w Zespole Szkolno-Przedszkolnym w Mazańcowicach z siedzibą Mazańcowice 162, 43-391 Mazańcowice, stała się ośmioletnią Szkołą Podstawową im. Adama Mickiewicza w Mazańcowicach w Zespole Szkolno-Przedszkolnym w Mazańcowicach z siedzibą Mazańcowice 162, 43-391 Mazańcowice.

§ 2

Obwód Szkoły Podstawowej im. Adama Mickiewicza w Mazańcowicach w Zespole Szkolno-Przedszkolnym w Mazańcowicach z siedzibą Mazańcowice 162, 43-391 Mazańcowice obejmuje w całości:

- 1) cała wieś Mazańcowice,
- 2) dołącza się budynki z Międzyrzecza Górnego o numerach: 81, 122, 137, 140, 141, 148, 153, 156, 157, 170, 205, 358, 362, 536, 541
- 3) dołącza się budynki z Międzyrzecza Dolnego o numerach: 6, 48, 81, 92, 100, 123, 130, 132, 136, 148, 153, 154, 170, 175, 183, 188, 189, 204, 211, 222, 223, 224, 225A, 225B, 228, 229, 236, 238, 242, 248, 259, 261, 262, 263, 265, 266, 270, 271, 272, 274, 275, 287, 288, 292, 358,

§ 3

Niniejsza uchwała stanowi akt założycielski Szkoły Podstawowej im. Adama Mickiewicza w Mazańcowicach w Zespole Szkolno-Przedszkolnym w Mazańcowicach z siedzibą Mazańcowice 162, 43-391 Mazańcowice

§ 4

Wykonanie uchwały powierza się Wójtowi Gminy Jasienica.

§ 5

Uchwała wchodzi w życie 14 dni od ogłoszenia w Dzienniku Urzędowym Województwa Śląskiego

ADWOKAT
Andrzej Konieczko

UZASADNIENIE

Stosownie do art. 117 ustawy z dnia 14 grudnia 2016r. Przepisy wprowadzające ustawę – Prawo oświatowe, (Dz. U. z 2017r. poz. 60 z późn. zm.) z dniem 1 września 2017r. dotychczasowa szkoła podstawowa staje się ośmioletnią szkołą podstawową, o której mowa w art. 18 ust. 1 pkt 1 ustawy – Prawo oświatowe.

Organ stanowiący jednostki samorządu terytorialnego prowadzącej dotychczasową sześcioletnią szkołę podstawową, w terminie do dnia 30 listopada 2017r. w drodze uchwały, stwierdza jej przekształcenie w ośmioletnią szkołę podstawową.

Uchwała ta stanowi akt założycielski ośmioletniej szkoły podstawowej w rozumieniu przepisów ustawy – Prawo oświatowe.

W związku z powyższym zasadnym jest podjęcie w/w uchwały.

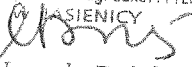
DYREKTOR
Gminnego Zespołu Obsługi Szkół i Przedszkoli
w JASINICY

Urszula Bujok

**Uchwała Nr
Rady Gminy Jasienica**

z dnia

w sprawie: stwierdzenia przekształcenia dotychczasowej sześciolletniej Szkoły Podstawowej im. Tadeusza Kościuszki w Jasienicy w Zespole Szkolno-Przedszkolnym w Jasienicy.

Na podstawie art. 117 ust. 1 i 4 ustawy z dnia 14 grudnia 2016r. Przepisy wprowadzające ustawę – Prawo oświatowe (Dz. U. z 2017r. poz. 60)

RADA GMINY JASIENICA
uchwała się, co następuje:

§ 1

Stwierdza się, że dniem 1 września 2017r. dotychczasowa sześciolletnia Szkoła Podstawowa im. Tadeusza Kościuszki w Jasienicy w Zespole Szkolno-Przedszkolnym w Jasienicy z siedzibą Jasienica 127, 43-385 Jasienica, stała się ośmioletnią Szkołą Podstawową im. Tadeusza Kościuszki w Jasienicy w Zespole Szkolno-Przedszkolnym w Jasienicy z siedzibą Jasienica 127, 43-385 Jasienica.

§ 2

Obwód Szkoły Podstawowej im. Tadeusza Kościuszki w Jasienicy w Zespole Szkolno-Przedszkolnym w Jasienicy z siedzibą Jasienica 127, 43-385 Jasienica obejmuje w całości:

1) cała wieś Jasienica z wyłączeniem budynków o numerach:

a) 117, 120, 184, 189, 193, 212, 213, 223, 233, 234, 246, 248, 249, 264, 267, 279, 294, 297, 332, 339, 343, 368, 384, 386, 388, 389, 399, 400, 401, 402, 404, 405, 406, 407, 408, 411, 418, 463, 472, 478, 482, 486, 491, 503, 510, 539, 575, 605, 639, 642, 691, 732, 746, 777, 787, 804, 810, 818, 821, 828, 834, 847, 866, 877, 888, 891, 893, 915, 918, 924, 926, 937, 954, 973, 961, 991, 999, 1065, 1107, 1129, 1155, 1156, 1199, 1201, 1217, 1269, 1302, 1313, 1334, 1355, 1357, 1382, 1402, które dołącza się do obwodu Szkoły Podstawowej w Świętoszówce,

b) 206, który dołącza się do obwodu ZSP Międzyrzecze,

2) dołącza się budynki z Bier o numerach: 95, 107, 181

3) dołącza się budynek ze wsi Międzyrzecze Górne o numerze: 86,

4) dołącza się budynki ze wsi Łazy o numerach: 51, 89, 151, 165, 188, 214

§ 3

Niniejsza uchwała stanowi akt założycielski Szkoły Podstawowej im. Tadeusza Kościuszki w Jasienicy w Zespole Szkolno-Przedszkolnym w Jasienicy z siedzibą Jasienica 127, 43-385 Jasienica .

§ 4

Wykonanie uchwały powierza się Wójtowi Gminy Jasienica.

§ 5

Uchwała wchodzi w życie 14 dni od ogłoszenia w Dzienniku Urzędowym Województwa Śląskiego

ADWOKAT
Andrzej Konieczka

UZASADNIENIE

Stosownie do art. 117 ustawy z dnia 14 grudnia 2016r. Przepisy wprowadzające ustawę – Prawo oświatowe, (Dz. U. z 2017r. poz. 60 z późn. zm.) z dniem 1 września 2017r. dotychczasowa szkoła podstawowa staje się ośmioletnią szkołą podstawową, o której mowa w art. 18 ust. 1 pkt 1 ustawy – Prawo oświatowe.

Organ stanowiący jednostki samorządu terytorialnego prowadzącej dotychczasową sześcioletnią szkołę podstawową, w terminie do dnia 30 listopada 2017r. w drodze uchwały, stwierdza jej przekształcenie w ośmioletnią szkołę podstawową.

Uchwała ta stanowi akt założycielski ośmioletniej szkoły podstawowej w rozumieniu przepisów ustawy – Prawo oświatowe.

W związku z powyższym zasadnym jest podjęcie w/w uchwały.

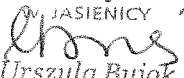
DYREKTOR
Gminnego Zespołu Obsługi Szkół i Przedszkoli
w JASIEŃCACH

Urszula Bujok

Uchwała Nr
Rady Gminy Jasienica

DRUK NR 614

z dnia

**w sprawie: stwierdzenia przekształcenia dotychczasowej sześcioletniej Szkoły Podstawowej w
Iłownicy w Zespole Szkolno-Przedszkolnym w Iłownicy.**

Na podstawie art. 117 ust. 1 i 4 ustawy z dnia 14 grudnia 2016r. Przepisy wprowadzające ustawę –
Prawo oświatowe (Dz. U. z 2017r. poz. 60)

RADA GMINY JASIENICA
uchwała się, co następuje:

§ 1

Stwierdza się, że dniem 1 września 2017r. dotychczasowa sześcioletnia Szkoła Podstawowa w Iłownicy w Zespole Szkolno-Przedszkolnym w Iłownicy z siedzibą Iłownica 127, 43-394 Rudzica, stała się ośmioletnią Szkołą Podstawową w Iłownicy w Zespole Szkolno – Przedszkolnym w Iłownicy, z siedzibą Iłownica 127, 43-394 Rudzica.

§ 2

Obwód Szkoły Podstawowej w Iłownicy w Zespole Szkolno-Przedszkolnym w Iłownicy z siedzibą Iłownica 127, 43-394 Rudzica obejmuje w całości:

- 1) cała wieś Iłownica z wyłączeniem budynków o numerach: 35, 58, 59, 71, 72, 78, 79, 85, 93, 100, 102, 106, 109, 125, 127, 161, 184, 189, 190, 231, 244, 249, 267, 271, które dołącza się do obwodu Szkoły Podstawowej przy ZSP w Rudzicy,
- 2) cała wieś Landek

§ 3

Niniejsza uchwała stanowi akt założycielski Szkoły Podstawowej w Iłownicy w Zespole Szkolno-Przedszkolnym w Iłownicy, z siedzibą Iłownica 127, 43-394 Rudzica.

§ 4

Wykonanie uchwały powierza się Wójtowi Gminy Jasienica.

§ 5

Uchwała wchodzi w życie 14 dni od ogłoszenia w Dzienniku Urzędowym Województwa Śląskiego

ADWOKAT

Andrzej Konieczka

UZASADNIENIE

Stosownie do art. 117 ustawy z dnia 14 grudnia 2016r. Przepisy wprowadzające ustawę – Prawo oświatowe, (Dz. U. z 2017r. poz. 60 z późn. zm.) z dniem 1 września 2017r. dotychczasowa szkoła podstawowa staje się ośmioletnią szkołą podstawową, o której mowa w art. 18 ust. 1 pkt 1 ustawy – Prawo oświatowe.

Organ stanowiący jednostki samorządu terytorialnego prowadzącej dotychczasową sześcioletnią szkołę podstawową, w terminie do dnia 30 listopada 2017r. w drodze uchwały, stwierdza jej przekształcenie w ośmioletnią szkołę podstawową.

Uchwała ta stanowi akt założycielski ośmioletniej szkoły podstawowej w rozumieniu przepisów ustawy – Prawo oświatowe.

W związku z powyższym zasadnym jest podjęcie w/w uchwały.

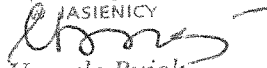
DYREKTOR
Gminnego Zespołu Obsługi Szkół i Przedszkoli
JASIENICY

Urszula Bujok

Uchwała Nr
Rady Gminy Jasienica

z dnia

w sprawie: stwierdzenia przekształcenia dotychczasowej sześciolletniej Szkoły Podstawowej im. Wacława Grodeckiego w Grodźcu w Zespole Szkolno-Przedszkolnym w Grodźcu.

Na podstawie art. 117 ust. 1 i 4 ustawy z dnia 14 grudnia 2016r. Przepisy wprowadzające ustawę – Prawo oświatowe (Dz. U. z 2017r. poz. 60)

RADA GMINY JASIENICA
uchwała się, co następuje:

§ 1

Stwierdza się, że dniem 1 września 2017r. dotychczasowa sześciolletnia Szkoła Podstawowa im. Wacława Grodeckiego w Grodźcu w Zespole Szkolno-Przedszkolnym w Grodźcu z siedzibą Grodziec 9, 43-386 Świętoszówka, stała się ośmioletnią Szkołą Podstawową im. Wacława Grodeckiego w Grodźcu w Zespole Szkolno – Przedszkolnym w Grodźcu, z siedzibą Grodziec 9, 43-386 Świętoszówka.

§ 2

Obwód Szkoły Podstawowej im. Wacława Grodeckiego w Grodźcu w Zespole Szkolno-Przedszkolnym w Grodźcu z siedzibą Grodziec 9, 43-386 Świętoszówka obejmuje w całości całą wieś Grodziec.

§ 3

Niniejsza uchwała stanowi akt założycielski Szkoły Podstawowej im. Wacława Grodeckiego w Grodźcu w Zespole Szkolno-Przedszkolnym w Grodźcu, z siedzibą Grodziec 9, 43-386 Świętoszówka.

§ 4

Wykonanie uchwały powierza się Wójtowi Gminy Jasienica.

§ 5

Uchwała wchodzi w życie 14 dni od ogłoszenia w Dzienniku Urzędowym Województwa Śląskiego

ADWOKAT
Andrzej Konieczko

UZASADNIENIE

Stosownie do art. 117 ustawy z dnia 14 grudnia 2016r. Przepisy wprowadzające ustawę – Prawo oświatowe, (Dz. U. z 2017r. poz. 60 z późn. zm.) z dniem 1 września 2017r. dotychczasowa szkoła podstawowa staje się ośmioletnią szkołą podstawową, o której mowa w art. 18 ust. 1 pkt 1 ustawy – Prawo oświatowe.

Organ stanowiący jednostki samorządu terytorialnego prowadzącej dotychczasową sześcioletnią szkołę podstawową, w terminie do dnia 30 listopada 2017r. w drodze uchwały, stwierdza jej przekształcenie w ośmioletnią szkołę podstawową.

Uchwała ta stanowi akt założycielski ośmioletniej szkoły podstawowej w rozumieniu przepisów ustawy – Prawo oświatowe.

W związku z powyższym zasadnym jest podjęcie w/w uchwały.

DYREKTOR
Gminnego Zespołu Obsługi Szkół i Przedszkoli

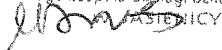
Dyrektor

Urszula Bujok

INFORMACJA

O STANIE REALIZACJI
ZADAŃ OŚWIATOWYCH
GMINY JASIENICA

ZA ROK SZKOLNY
2016/2017

Obowiązek sporządzenia i przedstawienia informacji o stanie realizacji zadań oświatowych gminy w danym roku szkolnym wynika z dyspozycji art. 11 ust. 47 ustawy z dnia 14 grudnia 2016r. Prawo oświatowe (Dz. U. z 2017r. poz. 59 ze zmianami)

W celu wywiązania się z powyższego zobowiązania ustawowego, przygotowana została niniejsza informacja na temat realizacji zadań oświatowych w gminie Jasienica w okresie od dnia 01 września 2016r. do dnia 31 sierpnia 2017r.

W ustawie o samorządzie gminnym zapisano, że zaspakajanie zbiorowych potrzeb wspólnoty m.in. w zakresie edukacji publicznej należy do zadań własnych gminy.

W ustawie o systemie oświaty ustawodawca wskazał, iż do zadań gminy należy:

1. zakładanie i prowadzenie publicznych przedszkoli w tym przedszkoli specjalnych, żłobków, szkół podstawowych i gimnazjów,
2. zabezpieczenie bazy lokalowej i sprawności technicznej obiektów oświatowych oraz środków rzeczowych i finansowych dla ich działalności,
3. zabezpieczenia kadry pracowniczej, w tym administracyjno-obługowej.

W ustawie **Karta Nauczyciela**, wśród zadań gminy wymieniono m.in. następujące zadania:

1. zapewnienie średniego wynagrodzenia nauczycieli w poszczególnych grupach awansu zawodowego,
2. wspieranie nauczycieli w procesie dydaktyczno-wychowawczym,
3. zapewnienie środków na doszkąłcanie i doskonalenie zawodowe.

Ponadto zadania oświatowe Gminy Jasienica związane są z obowiązkiem:

1. Kontroli spełniania przez uczniów obowiązku szkolnego i obowiązku nauki.
2. Realizacji zadań wspierających uczniów w nauce.
3. Zapewnienia bezpiecznych warunków pracy i nauki.
4. Dbąłości o bazę lokalową i dydaktyczną placówek oświatowych.
5. Wypłat świadczeń socjalnych rodzinom znajdującym się w trudnej sytuacji materialnej.
6. Dofinansowania pracodawcom kosztów doszkąłcania młodocianych pracowników.
7. Zapewnienia dowozów uczniów do szkół, w tym uczniów niepełnosprawnych.
8. Organizacji konkursów przedmiotowych.
9. Organizacji konkursów na stanowiska dyrektorów placówek.
10. Prowadzenia rejestrów niepublicznych placówek oświatowych, nadzoru nad ich działalnością, udzielanie dotacji tym placówkom i kontrola jej wykorzystania.
11. Innych zadań nie wymienionych powyżej, a wynikających z przepisów prawa oświatowego.

W ramach wykonywania obowiązków wynikających z ustawy Karta Nauczyciela, zadaniem gminy jest takie ukształtowanie struktury kadrowej placówek, aby odpowiadała ona współczesnym wymogom edukacyjnym.

Stan organizacji i baza lokalowa placówek oświatowych.

W roku szkolnym 2016/2017 Gmina Jasienica była organem prowadzącym dla 1 publicznego przedszkola, 1 szkoły podstawowej, 7 zespołów szkolno-przedszkolnych i 3 gimnazjów.

Stan organizacji placówek oświatowych w roku szkolnym 2016/2017 obrazują poniższe zestawienia:

1. Placówki wychowania przedszkolnego

Placówka	Liczba oddziałów	Liczba dzieci
Przedszkole Publiczne w Świętoszówce	5	116

* dane podane przez dyrektora w sprawozdaniu SIO – 31.06.2017r.

2. Oddziały przedszkolne przy szkołach podstawowych

L.p.	Placówka	Liczba oddziałów	Liczba dzieci
1	Oddział przedszkolny przy ZSP w Grodźcu	2	49
2	Oddział przedszkolny przy ZSP w Hłownicy	2	50
3	Oddział przedszkolny przy ZSP w Jasienicy	7	167
4	Oddział przedszkolny przy ZSP w Mazańcowicach	8	194
5	Oddział przedszkolny przy ZSP w Międzyrzeczu	5	122
6	Oddział przedszkolny przy ZSP w Rudzicy	7	155
7	Oddział przedszkolny przy ZSP w Wieszczałach	3	69
8	Oddział przedszkolny przy SP w Świętoszówce	1	17
	Razem	35	823

Wychowanie przedszkolne jest pierwszym szczeblem w systemie edukacji, gdzie w sposób świadomy i zaplanowany oddziałuje się na dziecko. Wychowanie i nauczanie na tym etapie odbywa się według przyjętego programu przewidującego dla każdej grupy wiekowej specyficzne formy i sposoby kształcenia uwzględniające doświadczenie dzieci i poziom ich ogólnego rozwoju psychofizycznego.

Wiek przedszkolny stanowi dla dziecka czas najistotniejszych, a zarazem największych zmian w jego dotychczasowym życiu, gdyż w okresie tym możliwości rozwojowe dzieci są największe. Działania edukacyjne, stymulowanie rozwoju intelektualnego i społecznego dziecka przynoszą najlepsze rezultaty właśnie w okresie przedszkolnym.

Zapewnienie dziecku w tym wieku odpowiednich warunków do rozwijania wrodzonych umiejętności twórczych i intelektualnych czy odkrywania nowych zdolności ma decydujące znaczenie dla jego przyszłości. Jest to również najlepszy okres na zapobieganie ewentualnym trudnościom w nauce. Edukacja przedszkolna ma zatem istotne znaczenie we wspomaganiu rozwoju dziecka.

W Polsce wychowaniem przedszkolnym obejmuje się dzieci od początku roku szkolnego w roku kalendarzowym, w którym dziecko kończy 3 lata, do końca roku szkolnego w roku kalendarzowym, w którym dziecko kończy 7 lat. (Dz. U. z 2015r. poz. 2156 ze zm.) W szczególnie uzasadnionych przypadkach dyrektor przedszkola może przyjąć do przedszkola dziecko, które ukończyło 2,5 roku.

Przedszkola publiczne realizują programy wychowania przedszkolnego uwzględniające podstawę programową wychowania przedszkolnego określoną przez ministra właściwego do spraw wychowania i oświaty, zapewniają bezpłatne nauczanie, wychowanie i opiekę w czasie nie krótszym niż 5 godzin dziennie, zatrudniają nauczycieli posiadających odpowiednie kwalifikacje oraz przeprowadzają rekrutację dzieci zgodnie z zasadą powszechnej dostępności. Czas pracy poszczególnych przedszkoli został dostosowany do potrzeb rodziców.

Od września 2013 r. zgodnie z Rozporządzeniem MEN z 13.08.2013 r. została udzielana gminom dotacja celowa z budżetu państwa na dofinansowanie zadań w zakresie wychowania przedszkolnego. W 2016 r. Gmina Jasienica otrzymała dotację w kwocie 1.370,00 zł/dziecko/m-c, co łącznie stanowiło pomoc państwa w wysokości **1.068.600,00 zł** rocznie.

Na rok 2017 przewidziana jest kwota dotacji w wysokości : 1.338,00 zł/dziecko/m-c), co łącznie stanowić będzie kwotę **941.952,00 zł** rocznie.

Warunkiem otrzymania bezzwrotnej w/w dotacji dla gminy jest zapewnienie od 01.09.2017r. dzieciom 3-letnim prawa do miejsca w przedszkolu na terenie Gminy Jasienica. Gmina Jasienica spełnia te warunki.

3. Stan organizacji szkół podstawowych w roku szkolnym 2016/2017

L.p.	Placówka	Liczba oddziałów	Liczba uczniów
1	Szkoła Podstawowa przy ZSP w Grodźcu	6	76
2	Szkoła Podstawowa przy ZSP w Iłownicy	7	100
3	Szkoła Podstawowa przy ZSP w Jasienicy	15	330
4	Szkoła Podstawowa przy ZSP w Mazańcowicach	17	360
5	Szkoła Podstawowa przy ZSP w Międzyrzeczu	11	221
6	Szkoła Podstawowa przy ZSP w Rudzicy	14	276
7	Szkoła Podstawowa przy ZSP w Wieszczałach	7	125
8	Szkoła Podstawowa w Świętoszówce	9	170
Razem:		86	1658

4. Stan organizacji gimnazjów w roku szkolnym 2016/2017

L.p.	Placówka	Liczba oddziałów	Liczba uczniów
1	Gimnazjum w Jasienicy	11	247
2	Gimnazjum w Mazańcowicach	9	178
3.	Gimnazjum w Rudzicy	7	164
Razem		27	589

Ponadto na terenie gminy funkcjonuje:
Niepubliczne Przedszkole „Marcinek” w Międzyrzeczu Górnym
Niepubliczne Przedszkole „Bączek” w Międzyrzeczu Dolnym
Niepubliczne Przedszkole „Niebieski Balonik” w Mazańcowicach

W dniu 08.12.2016r. przy Przedszkolu „Bączek” powstał Klub Malucha w Międzyrzeczu Dolnym – dzieci do 3-go roku życia

Placówka	Liczba oddziałów	Liczba dzieci
Przedszkole Niepubliczne „Marcinek”	5	50
Przedszkole Niepubliczne „Bączek”	1	7
Przedszkole Niepubliczne „Niebieski Balonik”	1	13

5. Urządzenia rekreacyjno – sportowe.

Stan techniczny i funkcjonalność budynków oświatowych oraz urządzeń sportowo – rekreacyjnych uznać należy za dobry, co jest rezultatem stałych, znacznych nakładów finansowych czynionych od kilku lat na poprawę substancji budowlanej dla sprawności technicznej i dla optymalizacji kosztów eksploatacji.

Placówka	Rodzaj urządzenia
ZSP Grodziec	Sala gimnastyczna, boisko asfaltowe, plac zabaw
ZSP Iłownica	Sala gimnastyczna, boisko trawiaste, boisko asfaltowe, plac zabaw
ZSP Jasienica	Sala gimnastyczna, plac zabaw
ZSP Mazańcowice	Sale gimnastyczne (2), boisko „Orlik” plac zabaw
ZSP Międzyrzecze	Sala gimnastyczna, boisko „Orlik” , plac zabaw
ZSP Rudzica	Sala gimnastyczna, plac zabaw
SP Świątoszówka	Sala gimnastyczna, boisko o sztucznej nawierzchni, plac zabaw
ZSP Wieszczyta	Sala gimnastyczna, boisko trawiaste, o sztucznej nawierzchni i asfaltowe, plac zabaw
Gimnazjum Jasienica	Hala sportowa, boiska o sztucznej nawierzchni (2)
Gimnazjum Mazańcowice	Hala sportowa,
Gimnazjum Rudzica	Hala sportowa, boisko trawiaste, boisko ”Orlik”

Kadra i system doskonalenia zawodowego.

W roku szkolnym 2016/2017 w gminnym przedszkolu publicznym, gimnazjum i szkołach podstawowych prowadzonych przez Gminę Jasienica pracowało **370** nauczycieli oraz **163** pracowników administracyjno-usługowych.

Stan zatrudnienia w poszczególnych placówkach obrazuje poniższa tabela.

Kadra nauczycielska według stopnia awansu zawodowego - Stan na 31.03.2017r.

ZSP GRODZIEC

stażysta		kontraktowy		mianowany		dyplomowany		Razem	
osoby	etaty	osoby	etaty	osoby	etaty	osoby	etaty	osoby	etaty
2	1,38	5	4,11	6	5,17	7	7	20	17,66

ZSP IŁOWNICA

stażysta		kontraktowy		mianowany		dyplomowany		Razem	
osoby	etaty	osoby	etaty	osoby	etaty	osoby	etaty	osoby	etaty
0	0	5	4,86	5	5	11	9,44	21	19,30

ZSP JASIEINICA

stażysta		kontraktowy		mianowany		dyplomowany		Razem	
osoby	etaty	osoby	etaty	osoby	etaty	osoby	etaty	osoby	etaty
2	2	5	4,22	14	13,25	25	24,27	46	43,74

ZSP MAZAŃCOWICE

stażysta		kontraktowy		mianowany		dyplomowany		Razem	
osoby	etaty	osoby	etaty	osoby	etaty	osoby	etaty	osoby	etaty
0	0	15	14,89	13	13	22	21,13	50	49,02

ZSP MIĘDZYRZECZE

stażysta		kontraktowy		mianowany		dyplomowany		Razem	
osoby	etaty	osoby	etaty	osoby	etaty	osoby	etaty	osoby	etaty
3	2,44	11	10,96	6	4,79	22	18,23	42	36,42

ZSP RUDZICA

stażysta		kontraktowy		mianowany		dyplomowany		Razem	
osoby	etaty	osoby	etaty	osoby	etaty	osoby	etaty	osoby	etaty
3	3	10	9,04	8	5,99	23	22,17	44	40,20

ZSP WIESZCZĘTA

stażysta		kontraktowy		mianowany		dyplomowany		Razem	
osoby	etaty	osoby	etaty	osoby	etaty	osoby	etaty	osoby	etaty
3	2,23	5	4,72	3	2,68	11	10,32	22	19,95

SP ŚWIĘTOSZÓWKA

stażysta		kontraktowy		mianowany		dyplomowany		Razem	
osoby	etaty	osoby	etaty	osoby	etaty	osoby	etaty	osoby	etaty
0	0	5	4,74	9	8,30	8	6,55	23	19,59

GIMNAZJUM JASIEINICA

stażysta		kontraktowy		mianowany		dyplomowany		Razem	
osoby	etaty	osoby	etaty	osoby	etaty	osoby	etaty	osoby	etaty
-	-	2	1,50	6	5,67	27	25,89	35	33,06

GIMNAZJUM MAZAŃCOWICE

stażysta		kontraktowy		mianowany		dyplomowany		Razem	
osoby	etaty	osoby	etaty	osoby	etaty	osoby	etaty	osoby	etaty
1	1	1	0,53	7	5,90	16	16	25	23,43

GIMNAZJUM RUDZICA

stażysta		kontraktowy		mianowany		dyplomowany		Razem	
osoby	etaty	osoby	etaty	osoby	etaty	osoby	etaty	osoby	etaty
0	0	2	1,08	7	5,25	19	14,32	28	20,65

PRZEDSZKOLE ŚWIĘTOSZÓWKA

stażysta		kontraktowy		mianowany		dyplomowany		Razem	
osoby	etaty	osoby	etaty	osoby	etaty	osoby	etaty	osoby	etaty
2	2	3	3	5	2,61	5	4,04	15	11,65

OGÓŁEM ZATRUDNIONYCH

stażysta		kontraktowy		mianowany		dyplomowany		Razem	
osoby	etaty	osoby	etaty	osoby	etaty	osoby	etaty	osoby	etaty
16	14,05	69	63,65	89	77,61	196	179,36	370	334,67

Sporządzono na podstawie danych do SIO na 31.03.2017r. oraz zatrudnienia (kadry)

Doskonalenie zawodowe nauczycieli

Nakłady na doskonalenie zawodowe nauczycieli w latach 2016-2017

Placówka	2016 rok (IX-XII)	2017 rok – plan
ZSP Grodziec	2.276,37	6.800,-
ZSP Iłownica	810,62	7.039,-
ZSP Jasienica	5.132,76	29.582,-
ZSP Mazańcowice	4.231,72	31.713,-
ZSP Międzyrzecze	7.524,40	13.200,-
ZSP Rudzica	3.831,45	21.999,-
SP Świątoszówka	253,11	8.300,-
ZSP Wieszczęta	2.510,68	8.198,-
Gimnazjum Jasienica	5.226,86	7.226,-
Gimnazjum Mazańcowice	4.030,02	889,-
Gimnazjum Rudzica	1.581,09	5.527,-
Przed. Świątoszówka	1.851,63	3.900,-
Razem:	39.260,71	144.373,-

Stopnie awansu zawodowego nauczycieli – uzyskane w roku szkolnym 2016/2017

W roku szkolnym 2016/2017 - **21** nauczycieli uzyskało wyższy stopień awansu zawodowego, w tym:

- a) 11 nauczycieli uzyskało stopień nauczyciela dyplomowanego,
- b) 10 nauczycieli uzyskało stopień nauczyciela mianowanego.

Wspieranie uczniów.

Rewalidacja i nauczanie indywidualne w roku szkolnym 2016/2017

Nazwa jednostki	Liczba godzin rewalidacji zrealizowana w roku szkolnym	Liczba uczniów objętych rewalidacją	Liczba godzin nauczania indywidualnego, zrealizowana w roku szkolnym	Liczba uczniów objętych nauczaniem indywidualnym
ZSP Grodziec	19 godz. Przed. + 58 SP	1 + 1	82	1
ZSP Iłownica	155	3	0	0
ZSP Jasienica	670	12	432	2
ZSP Mazańcowice	317	6	828	5
ZSP Międzyrzecze	296	4	513	3
ZSP Rudzica	568	9	0	0
SP Świętoszówka+ Łazy	55	1	0	0
ZSP Wieszczyta	329	6	510	2
Gim. Jasienica	300	5	1862	8
Gim. Mazańcowice	195	4	570	6
Gim. Rudzica	419	7	1230	4
Przed. Świętoszówka	113	2	0	0

Godziny przeznaczone na wspieranie uczniów w roku szkolnym 2016/2017 w ujęciu tygodniowym według arkusza organizacyjnego

Nazwa jednostki	Świetlica	Pedagog	Logopeda	SKS/Zajęcia sportowe	Inne zajęcia pozalekcyjne
ZSP Grodziec	20	7	4	2	2
ZSP Iłownica	38	12	3,5	1	5
ZSP Jasienica	91	24	12	10	15
ZSP Mazańcowice	26	24	0	12	10
ZSP Międzyrzecze	65	19	6	4	8
ZSP Rudzica	70	24	9	8	11
SP Świętoszówka	81	16	0	6	11
ZSP Wieszczyta	38	14	6	4	5
Gim. Jasienica	36	24	0	15	18
Gim. Mazańcowice	26	24	0	12	10
Gim. Rudzica	26	24	0	5	17
Przed. Świętoszówka	0	0	7	0	0

Poziom nauczania.

Osiągnięcia uczniów są wynikiem nauczania i uczenia się. W znacznym stopniu zależą od zdolności i aspiracji uczniów, środowiska rodzinnego i poziomu dydaktyczno-wychowawczego szkoły. Badanie postępów edukacyjnych i osiągnięć uczniów może

przybierać różne formy. Najczęściej to sprawdziany wewnętrzne i zewnętrzne oraz konkursy przedmiotowe min: konkurs z języka angielskiego, konkurs plastyczny, muzyczny, gwary śląska cieszyńskiego, udział w zawodach z Bezpieczeństwa Ruchu Drogowego, mini piłce siatkowej, mini piłce nożnej i wielu innych imprezach szkolnych.

Wyniki zewnętrznego egzaminu.

Celem egzaminów zewnętrznych jest obiektywne zbadanie poziomu wiedzy i umiejętności uczniów na zakończenie poszczególnych etapów kształcenia.

Wyniki egzaminów zewnętrznych są wykorzystywane w ocenie jakości pracy szkoły, ale należy pamiętać o tym, że cały proces edukacyjny musi być ukierunkowany na systematyczny rozwój ucznia i nie może być ograniczony i podporządkowany jedynie egzaminowi. Niemniej jednak wyniki egzaminów zewnętrznych dają wskazówki na jakich obszarach działań edukacyjnych należy skupić uwagę, dokonywać określonych korekt i modyfikacji mających na celu poprawę wyników nauczania. Egzamin w klasie trzeciej gimnazjum obejmuje wiadomości i umiejętności określone w podstawie programowej kształcenia ogólnego w odniesieniu do wybranych przedmiotów nauczanych na trzecim i wcześniejszych etapach edukacyjnych.

Egzamin gimnazjalny składa się z trzech części:

- **humanistycznej** z zakresu historii i wiedzy o społeczeństwie oraz z zakresu języka polskiego
- **matematyczno-przyrodniczej** z zakresu przedmiotów przyrodniczych i z zakresu matematyki
- **z języka obcego nowożytnego.**

Gimnazjalista przystępuje do egzaminu z jednego z następujących języków: angielskiego, francuskiego, hiszpańskiego, niemieckiego, rosyjskiego, ukraińskiego i włoskiego. Uczeń może wybrać tylko ten język, którego uczy się w szkole jako przedmiotu obowiązkowego.

Do egzaminu z języka obcego nowożytnego na poziomie podstawowym ma obowiązek przystąpić każdy gimnazjalista.

Egzamin na poziomie rozszerzonym jest obowiązkowy tylko dla uczniów, którzy na egzaminie wybrali język, którego uczyli się również w szkole podstawowej. Mogą do niego przystąpić także pozostali gimnazjaliści, jeśli zechcą sprawdzić poziom swoich umiejętności językowych. Egzamin ma formę pisemną. Przystąpienie do egzaminu jest warunkiem ukończenia gimnazjum, ale nie określa się minimalnego wyniku, jaki zdający powinien uzyskać, toteż egzaminu nie można nie zdać.

WYNIKI GIMNAZJALNE – 2017 rok

Lp.	Szkoła	Język polski %	Historia i WOS %	Matematyka %	Przedmioty przyrodnicze %	Język angielski % (poziom podstawowy)	Język niemiecki % (poziom podstawowy)	Język angielski % (poziom rozszerzony)
1	Gimnazjum w Jasienicy	72,2	61,7	51,0	57,6	80,4	46,5	60,2
2	Gimnazjum w Mazańcowicach	66,2	61,9	45,9	52,4	58,3	-	41,6
3	Gimnazjum w Rudzic	67,8	59,7	51,7	54,6	67,7	-	49,6

Trudno jest analizować wyniki osiągnięć uczniów, gdyż bardzo wiele czynników ma na tę sferę wpływ i oprócz czynników mierzalnych istnieją czynniki niemierzalne lub trudne do zmierzenia. Wyniki egzaminów zewnętrznych nabierają innego znaczenia, gdy analizuje się je na tle wyników tej samej szkoły w latach ubiegłych. Dzięki niej można diagnozować nie tylko stan obecny, ale obserwować zmiany zachodzące w jakości pracy szkoły. Analiza wyników egzaminu w poszczególnych szkołach podlega monitorowaniu od początku funkcjonowania systemu egzaminacyjnego.

Wyniki egzaminów przedstawiają dołączone załączniki od nr 1 do nr 5.

Stan realizacji zadań oświatowych gminy na rzecz uczniów i szkół

W roku szkolnym 2016/2017 realizowano szereg zadań wynikających z ustawowych obowiązków gminy na rzecz uczniów i szkół. Najważniejszym zrealizowanym zadaniem Gminy było zabezpieczenie na odpowiednim poziomie szkołom środków finansowych na prowadzenie działalności, w tym na wynagrodzenia pracowników i eksploatację budynków oraz na remonty dostosowujące placówki do wymogów reformy oświaty, zagwarantowanie bhp w placówkach oświatowych.

W każdej szkole uczniowie mogą skorzystać z: bezpłatnej szklanki mleka, owoców oraz odpłatnie z herbaty i obiadów.

Uczniowie w roku szkolnym 2016/2017 skorzystali z bezpłatnego przeglądu stomatologicznego, przeprowadzonego w ośrodkach zdrowia w różnych miejscowościach. Uczniowie i nauczyciele zostali przeszkoleni z Pierwszej Pomocy Społecznej. Nauczyciele brali również udział w szkoleniu dot. profilaktyki wad postawy, po czym były organizowane spotkania nauczycieli i rodziców.

Dowożenie uczniów do szkół

Z ustawy o systemie oświaty wynika, że na gminie spoczywa obowiązek organizacji dowozów szkolnych. Stosownie do delegacji gminy, obowiązek ten jest realizowany w całości przez Gminny Zespół Obsługi Szkół i Przedszkoli w Jasienicy. Przy organizacji dowozów bardzo istotnym jest zapewnienie pełnego bezpieczeństwa, w miarę krótkiego w czasie przejazdu do i ze szkoły oraz takiego ułożenia harmonogramów, aby umożliwić udział uczniów w różnych formach zajęć pozalekcyjnych organizowanych przez szkoły. Rezultat osiągamy dzięki ścisłej współpracy i koordynacji działań między GZOSiP i dyrektorami placówek oraz przewoźnikiem.

Dowozami uczniów do gimnazjów, wykonywanymi przez PKS w Bielsku-Białej, w roku szkolnym 2016/2017 była objęta grupa **256** uczniów z terenu gminy Jasienica (Gimnazjum Jasienica – 108 uczniów, Gimnazjum Mazańcowice 72 uczniów i gimnazjum w Rudzicy – 76 uczniów). Miesięczny koszt biletów wynosi - **15.377,78** zł miesięcznie.

Ważnym zadaniem gminy, wynikającym z ustawy o systemie oświaty było dowożenie, przez przewoźnika (zgodnie z zawartą umową na okres od dnia 01.09.2015r. do 30.06.2017r.) **35**

uczniów niepełnosprawnych do placówek oświatowych w; Bielsku- Białej, Skoczowie, Czechowicach-Dziedzicach, Rudoltowicach oraz Ustroń.

Ponadto zwracany był koszt dowożenia przez rodziców **17** uczniów niepełnosprawnych do placówek przedszkolnych i szkolnych poza obszar Gminy Jasienica. Miesięczny koszt dowożenia przez rodziców to kwota **13.745,60 zł.**, a przez przewoźnika **32.442,03 zł.**

Wyprawka szkolna

Innym zadaniem, o charakterze pomocy materialnej, zgodnie z zawartą umową pomiędzy Wojewodą Śląski a Gminą Jasienica było wsparcie w zakresie zakupu podręczników w ramach rządowego programu „Wyprawka szkolna”. Z tej formy pomocy skorzystało **9** uczniów z niepełnosprawnościami. Realizując ten program wykorzystano kwotę **2.667,85 zł.**

Dotacja na podręczniki

W roku szkolnym 2016/2017 z dotacji celowej na 2016r. na wyposażenie szkół podstawowych i gimnazjów, realizujących kształcenie ogólne w zakresie szkoły podstawowej lub gimnazjum w podręczniki, materiały edukacyjne lub materiały szkoleniowe skorzystało **11** placówek szkolnych, na łączną kwotę **169.851,92 zł.**

Dofinansowanie kształcenia młodocianych uczniów

Wykonując obowiązki w zakresie wsparcia pracodawców w szkoleniu młodocianych pracowników zamieszkałych na terenie Gminy rozpatrywano zgodnie z dyspozycją art. 70b ustawy o systemie oświaty wnioski pracodawców o zwrot kosztów kształcenia młodocianych uczniów, którzy ukończyli przygotowanie zawodowe i zdali egzamin czeladniczy, lub egzamin potwierdzający uzyskanie kwalifikacji zawodowych. W okresie od 01.09.2016r. do 31.08.2017r. z dofinansowania kosztów kształcenia młodocianych pracowników skorzystało przy nauce zawodu 28 pracodawców przy liczbie młodocianych pracowników – 32 na kwotę 233.695,69 zł oraz przy przyuczeniu do pracy 3 pracodawców przy liczbie młodocianych pracowników – 3 na kwotę 12.954,- co łącznie daje kwotę **246.649,69 zł.**

Koszty utrzymania ucznia

Wydatki na oświatę, to znacząca część budżetu niemal każdej jednostki samorządu terytorialnego. Źródła ich pochodzenia to: subwencja oświatowa, dotacje, środki pozyskane z wynajmu pomieszczeń szkolnych (boiska, sale gimnastyczne) podmiotom zewnętrznym, środki własne gminy i inne (np.: dotacje z gmin ościennych na dzieci uczęszczające do przedszkoli w naszej gminie).

Przepisy określające zasady finansowania oświaty stanowią, że liczba uczniów jest podstawowym elementem podziału subwencji oświatowej w budżecie państwa.

Dodatkowe czynniki niezależne od j.s.t. takie jak: regulacje płacowe, urlopy dla poratowania zdrowia (6), awans zawodowy, obowiązek udzielania pomocy materialnej uczniom, koszty nauczania indywidualnego, dowożenia uczniów oraz innych form zajęć dodatkowych, specjalistycznych, konieczność udzielania i organizacji pomocy psychologiczno-pedagogicznej i inne powodują konieczność angażowania przez JST dodatkowych środków.

W celu poprawy efektywności finansowania zadań oświatowych dokonywane są zmiany organizacyjne polegające na konsekwentnym weryfikowaniu arkuszy organizacyjnych. Nadrzędnym jednak celem są zawsze działania nakierowywane na jakość kształcenia.

W 2016r. gmina otrzymała subwencję oświatową w wysokości **20.643.116,00 zł**, a wydatki na oświatę wyniosły **33.006.890,78 zł** w tym z dotacji celowej **1.087.267,85 zł.**, w tym z dotacji na zadania zlecone **169.851,92 zł.**

W roku 2017 subwencja wyniosła **20.831.595,00 zł**, a planowane wydatki to kwota **35.841.395,77 zł**, w tym z dotacji celowej **981.952,00 zł.**, w tym z dotacji na zadania zlecone **326.976,77 zł.**

Kontrola obowiązku szkolnego oraz obowiązku nauki

Kontrolę spełniania obowiązku szkolnego sprawują dyrektorzy publicznych szkół podstawowych i gimnazjów stosownie do obwodów właściwych ze względu na miejsce zamieszkania uczniów – art. 19 ust. 1 u.s.o. W związku z powyższym na dyrektorach odpowiednich szkół ciąży obowiązek prowadzenia ksiąg ewidencji spełniania przez dzieci obowiązku szkolnego. W celu umożliwienia spełnienia obowiązku kontroli przez dyrektorów właściwych szkół, ustawodawca nałożył na organy gminy – a konkretnie na ich organ wykonawczy, a więc wójta, obowiązek przekazywania dyrektorom publicznych szkół podstawowych i gimnazjów na obszarze gminy, informacji o aktualnym stanie i zmianach w ewidencji dzieci i młodzieży w wieku 3-18 lat.

Ustawa o systemie oświaty nakłada na gminy obowiązek kontrolowania realizacji obowiązku nauki przez młodzież w wieku 16-18 lat.

Nie spełnianie obowiązku nauki podlega egzekucji w trybie ustawy o postępowaniu egzekucyjnym w administracji.

Lp.	Wyszczególnienie	Liczba uczniów
1	Liczba młodzieży w wieku 16-18 lat zameldowanej na terenie gminy (roczniki 1999-2001)	793
2	Liczba młodzieży w wieku 16 -18 lat, spełniającej obowiązek szkolny	289
3	Liczba młodzieży spełniająca obowiązek nauki – w tym:	
	1) w publicznej lub niepublicznej szkole ponadgimnazjalnej	481
	2) przez udział w zajęciach rewalidacyjno-wychowawczych	3
	3) przez uczęszczanie do szkoły w kraju, w którym przebywają	17
	4) liczba młodzieży zameldowanej, lecz niezamieszkałej na terenie gminy, co do której brak informacji o spełnianiu bądź niespełnianiu obowiązku nauki	3

Remonty w placówkach oświatowych

Stan techniczny i funkcjonalność budynków oświatowych oraz urządzeń sportowo-rekreacyjnych podlega ciągłej modernizacji. Proces modernizacji obiektów oświatowych pochłania spore środki finansowe, jest realizowany z różnym natężeniem w poszczególnych okresach. Działania w tym zakresie powodują, że baza lokalowa spełnia określone standardy i normy użytkowe. Pomieszczenia szkolne są utrzymane w czystości i sukcesywnie wg potrzeb odnawiane.

Czynnikiem warunkującym stopień natężenia prac remontowych w głównej mierze są finanse. Na modernizację placów zabaw przeznaczono kwotę **110.000,00 zł.** Z kolei na remonty w placówkach oświatowych wydatkowano **560.000,00 zł.** Środki finansowe zostały

przeznaczone min; na zaadaptowanie pomieszczeń szkolnych na sale dydaktyczne, biblioteki, świetlice, zakup szafek dla uczniów, mebli szkolnych, stolików, krzeseł, związanych z reformą oświaty, wchodzącą w życie z dniem 01.09.2017r., zaś na zakup wyposażenia zaadaptowanych sal dydaktycznych i szatni – **373,000,00 zł.**

Ponadto we własnym zakresie, przy aktywnej pomocy pracowników obsługi, realizowane są w każdej placówce bieżące prace remontowe i konserwatorskie w tym malowanie pomieszczeń, drobne roboty murarskie i inne. Pozwala to w znacznej mierze zmniejszyć koszty funkcjonowania obiektów oraz utrzymywać je w należyтым stanie technicznym.

Konkursy na stanowiska dyrektorów placówek, nadzór pedagogiczny

W maju 2017r. zostały ogłoszone i rozstrzygnięte 4 konkursy na dyrektorów następujących placówek oświatowych:

- Szkoły Podstawowej w Świętoszówce,
- ZSP w Grodźcu,
- ZSP w Międzyrzeczu,
- ZSP w Wieszczałach.

Celem działania nadzoru pedagogicznego jest bieżąca ocena stanu przestrzegania przepisów prawa działalności dydaktycznej, wychowawczej i opiekuńczej oraz innej działalności statutowej placówki. Wizytatorzy Kuratorium Oświaty w Katowicach w roku szkolnym 2016/2017 przeprowadzili planowane kontrole w Szkole Podstawowej w Świętoszówce, w Zespole Szkolno-Przedszkolnym w Mazańcowicach i Gimnazjum w Jasienicy. Tematyką kontroli była prawidłowość organizacji funkcjonowania biblioteki szkolnej. Druga kontrola przeprowadzona w Gimnazjum w Jasienicy również przez Kuratorium Oświaty dotyczyła prawidłowości prowadzonych przez szkołę działań wychowawczych, edukacyjnych, informacyjnych i profilaktycznych ze szczególnym uwzględnieniem profilaktyki samobójstw. Natomiast w Zespole Szkolno-Przedszkolnym w Jasienicy przeprowadzono kontrolę dotyczącą realizacji kształcenia specjalnego uczniów.

W roku szkolnym 2016/2017 zrealizowano wszystkie zadania wynikające z ustawowych obowiązków gminy jako organu prowadzącego na rzecz placówek oświatowych.

OZNACZENIA WSKAŹNIKÓW EWD

(Edukacyjna Wartość Dodana)

SZKOŁA NEUTRALNA - gimnazjum, w którym notujemy zarówno średni w skali kraju poziom wyników egzaminacyjnych, jak i przeciętną efektywność (na środku osi współrzędnych)

I. SZKOŁA SUKCESU – gimnazjum o wysokich wynikach egzaminacyjnych i wysokiej efektywności nauczania

II. SZKOŁA WSPIERAJĄCA – gimnazjum o niskich wynikach egzaminacyjnych ale o wysokiej efektywności

III. SZKOŁA WYMAGAJĄCA POMOCY – gimnazjum o niskich wynikach egzaminacyjnych i niskiej efektywności nauczania

IV. SZKOŁA NIEWYKORZYSTANYCH MOŻLIWOŚCI – gimnazjum o wysokich wynikach egzaminacyjnych oraz niskiej efektywności nauczania

II Szkoła wspierająca	I Szkoła sukcesu
III Szkoła wymagająca pomocy	IV Szkoła niewykorzystanych możliwości

Dane za okres: 2015-2017

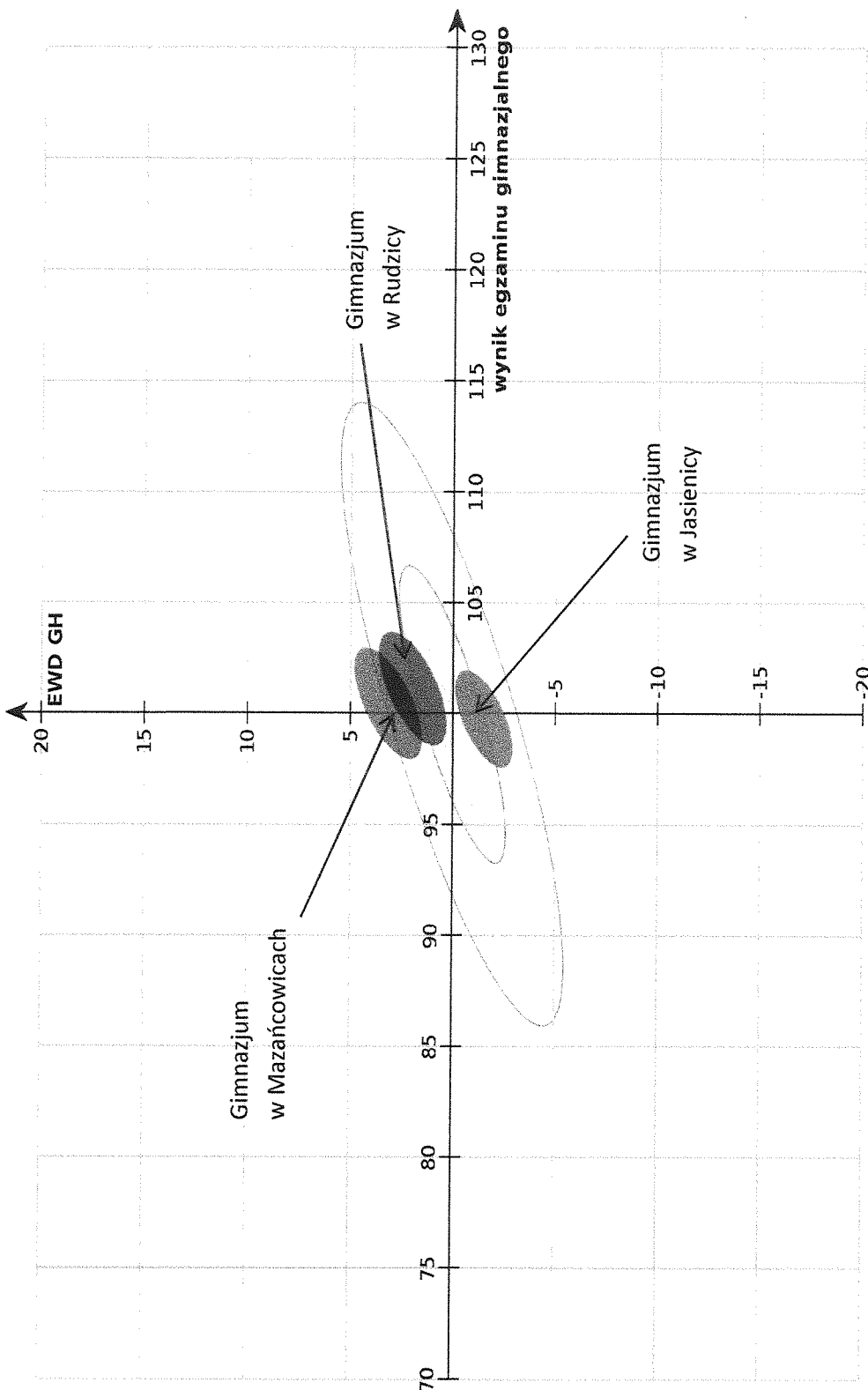

- 90% szkół

- 50% szkół

Część humanistyczna

Dane za okres: 2015-2017

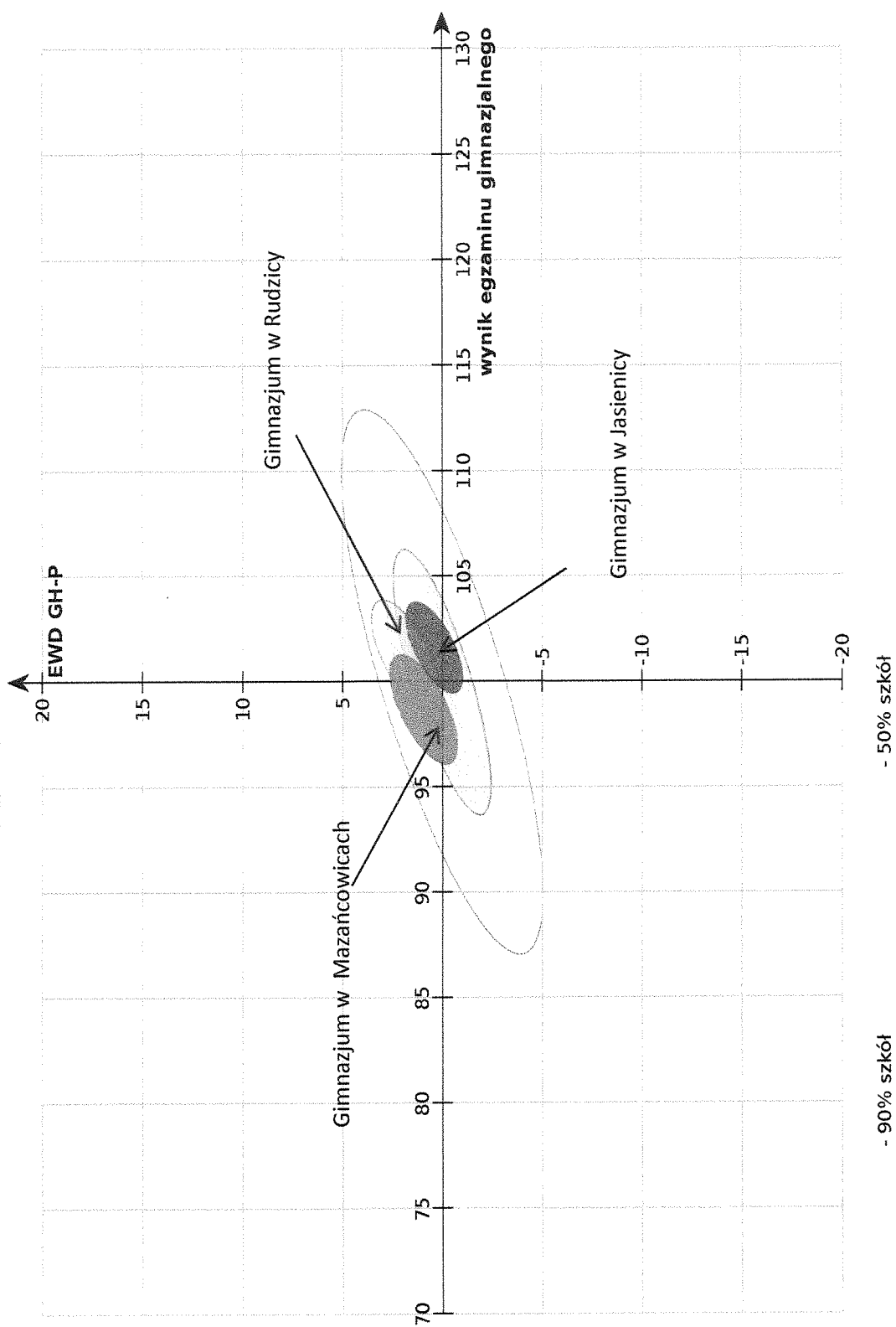

Część humanistyczna – język polski

Dane za okres: 2015-2017

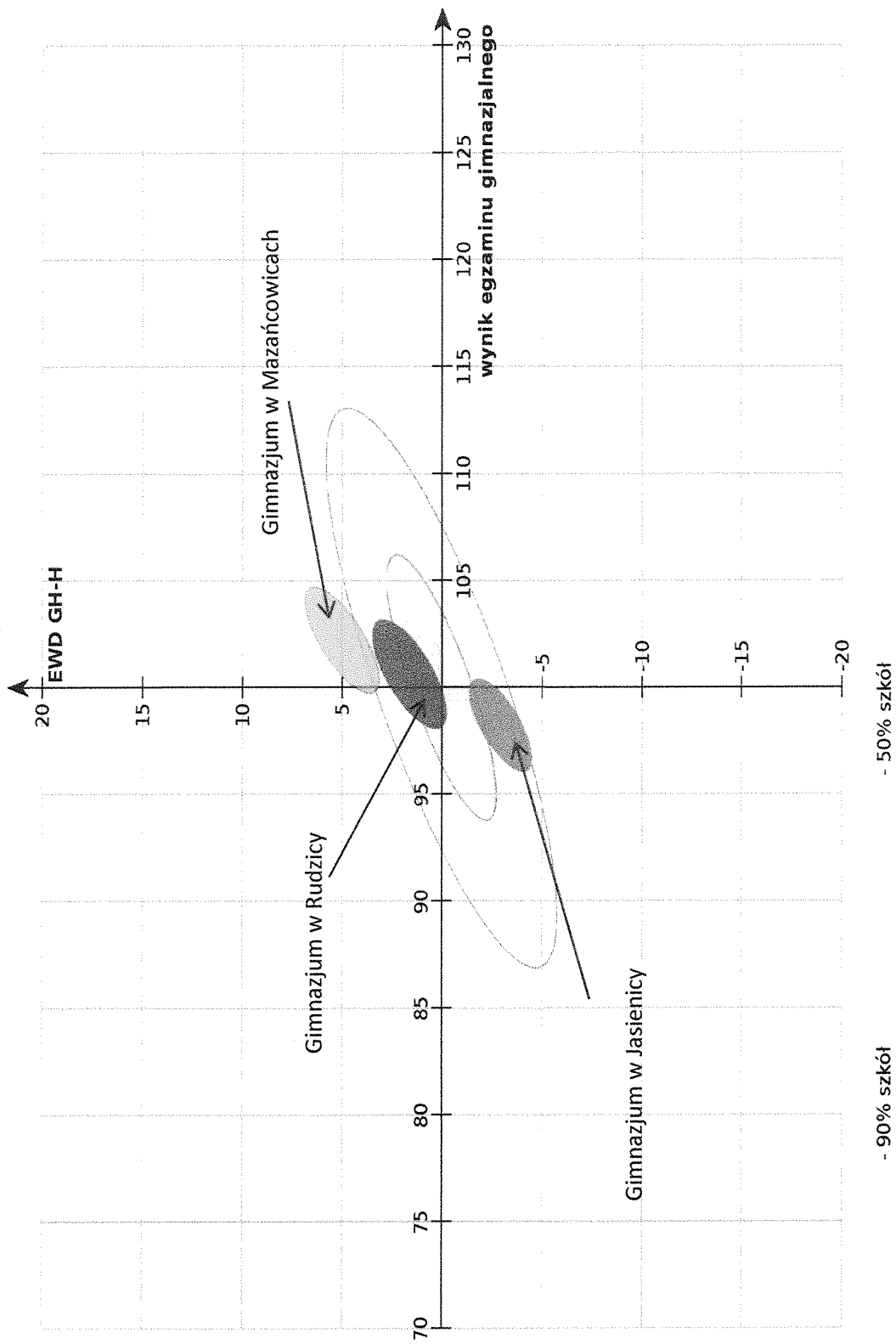

Część humanistyczna – historia i wos

Dane za okres: 2015-2017

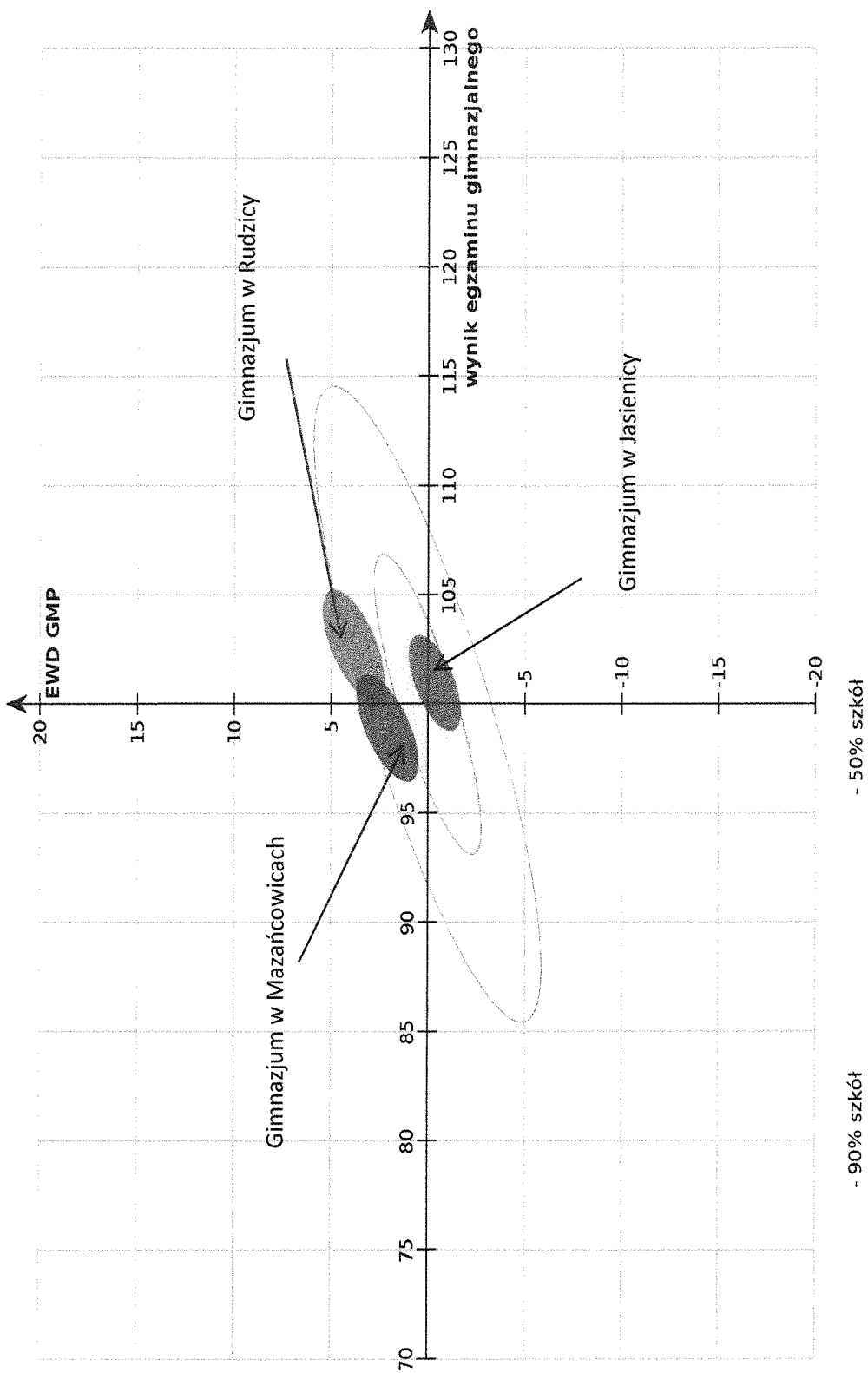

Część matematyczno – przyrodnicza

Dane za okres: 2015-2017

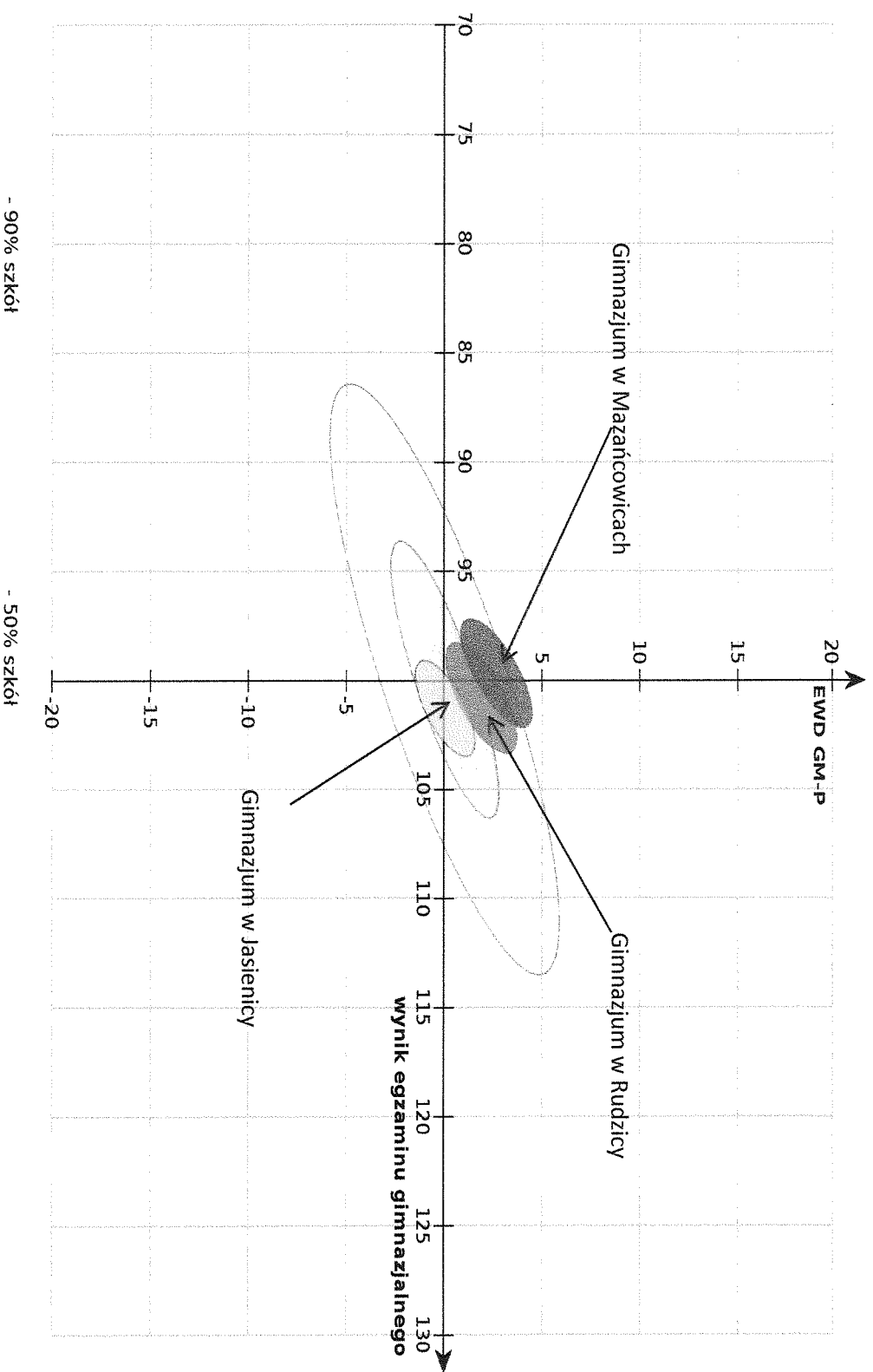

Część matematyczno – przyrodnicza – przedmioty przyrodnicze

Dane za okres: 2015-2017

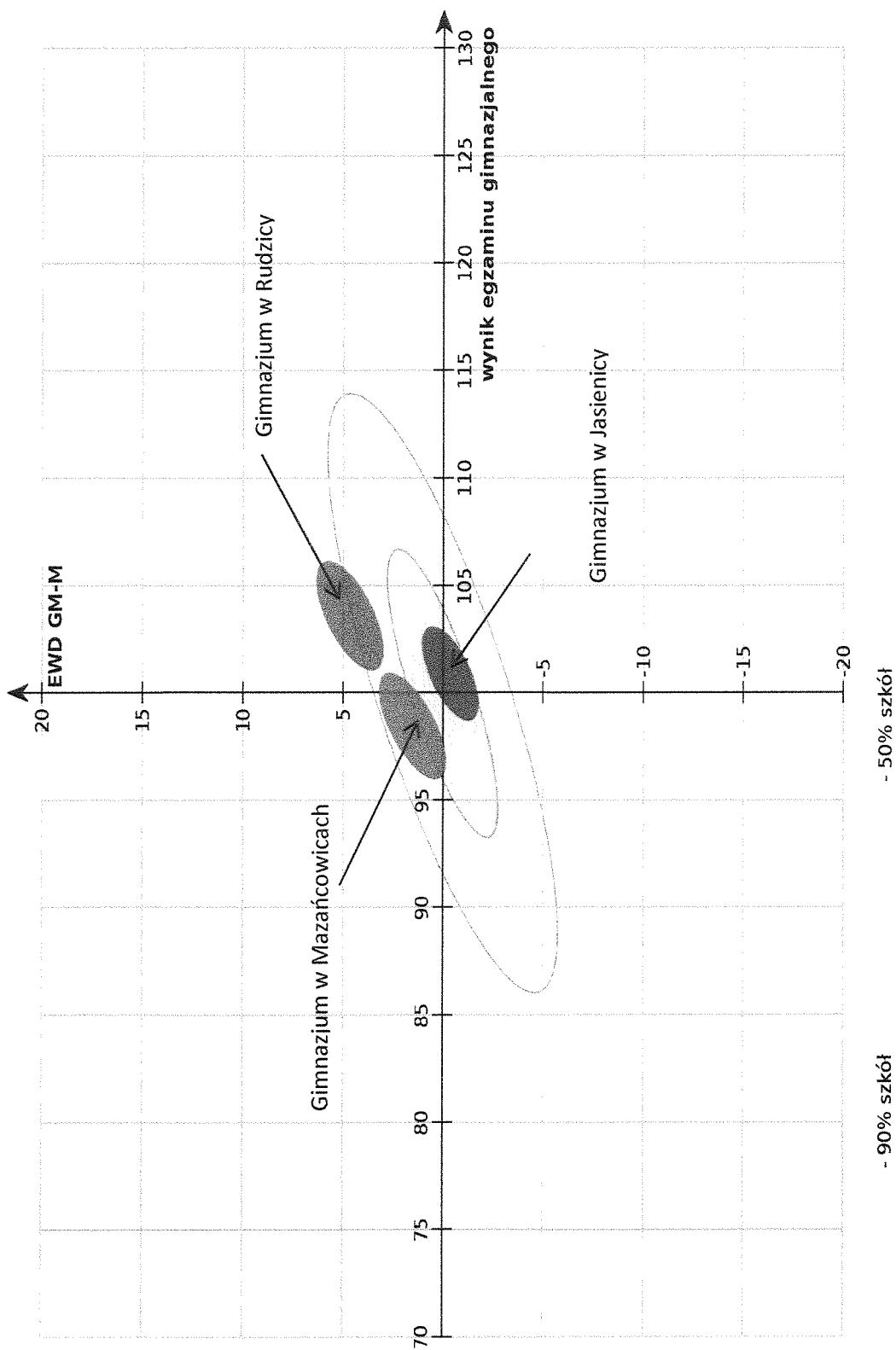

Część matematyczna – przyrodnicza - matematyka

Wyniki egzaminu gimnazjalnego 2017

Część humanistyczna - arkusz standardowy

Gimnazjum w Jasienicy

Lokalizacja	Historia i WOS			J. polski		
	Liczba zdających	Rozstęp	Średni wynik	Liczba zdających	Rozstęp	Średni wynik
Województwo	36416	3% - 100%	58.6%	36425	3% - 100%	69.8%
Powiat	1381	6% - 100%	60.0%	1381	13% - 100%	68.9%
Gmina	209	16% - 100%	61.1%	209	22% - 100%	69.0%
Szkoła	80	16% - 94%	61.7%	80	22% - 100%	72.2%
A	15	25% - 88%	67.5%	15	22% - 97%	70.7%
B	20	28% - 94%	59.1%	20	31% - 94%	71.8%
C	26	16% - 94%	68.3%	26	38% - 100%	80.4%
D	19	31% - 78%	51.0%	19	34% - 94%	62.7%

Gimnazjum im. K. K. Baczyńskiego w Mazańcowicach

Lokalizacja	Historia i WOS			J. polski		
	Liczba zdających	Rozstęp	Średni wynik	Liczba zdających	Rozstęp	Średni wynik
Województwo	36416	3% - 100%	58.6%	36425	3% - 100%	69.8%
Powiat	1381	6% - 100%	60.0%	1381	13% - 100%	68.9%
Gmina	209	16% - 100%	61.1%	209	22% - 100%	69.0%
Szkoła	61	22% - 100%	61.9%	61	22% - 88%	66.2%
A	19	22% - 91%	59.0%	19	22% - 88%	64.8%
B	22	22% - 100%	59.2%	22	34% - 84%	63.7%
C	20	31% - 100%	67.5%	20	41% - 88%	70.2%

Gimnazjum im. Jana Pawła II w Rudzicy

Lokalizacja	Historia i WOS			J. polski		
	Liczba zdających	Rozstęp	Średni wynik	Liczba zdających	Rozstęp	Średni wynik
Województwo	36416	3% - 100%	58.6%	36425	3% - 100%	69.8%
Powiat	1381	6% - 100%	60.0%	1381	13% - 100%	68.9%
Gmina	209	16% - 100%	61.1%	209	22% - 100%	69.0%
Szkoła	68	16% - 94%	59.7%	68	25% - 100%	67.8%
A	27	25% - 94%	62.1%	27	34% - 94%	69.4%
B	20	28% - 94%	56.5%	20	31% - 100%	64.0%
C	21	16% - 94%	59.6%	21	25% - 97%	69.3%

Gimnazjum w Rudzicy

Lokalizacja	Przyroda			Matematyka		
	Liczba zdających	Rozstęp	Średni wynik	Liczba zdających	Rozstęp	Średni wynik
Województwo	36434	0% - 100%	51.7%	36434	0% - 100%	45.8%
Powiat	1381	7% - 100%	52.8%	1381	0% - 100%	46.8%
Gmina	208	18% - 100%	55.1%	208	7% - 100%	49.7%
Szkoła	68	25% - 100%	54.6%	68	10% - 100%	51.7%
A	27	32% - 82%	52.4%	27	14% - 100%	55.5%
B	20	25% - 100%	54.6%	20	14% - 90%	47.8%
C	21	25% - 93%	57.3%	21	10% - 97%	50.4%

Wyniki egzaminu gimnazjalnego 2017

Część matematyczno - przyrodnicza - arkusz standardowy

Gimnazjum w Jasienicy

Lokalizacja	Przyroda			Matematyka		
	Liczba zdających	Rozstęp	Średni wynik	Liczba zdających	Rozstęp	Średni wynik
Województwo	36434	0% - 100%	51.7%	36434	0% - 100%	45.8%
Powiat	1381	7% - 100%	52.8%	1381	0% - 100%	46.8%
Gmina	208	18% - 100%	55.1%	208	7% - 100%	49.7%
Szkoła	80	18% - 100%	57.6%	80	10% - 100%	51.0%
A	15	21% - 86%	58.9%	15	24% - 93%	60.5%
B	20	29% - 89%	54.0%	20	10% - 100%	43.8%
C	26	18% - 100%	66.0%	26	24% - 100%	58.9%
D	19	25% - 82%	49.0%	19	14% - 83%	40.3%

Część matematyczno-przyrodnicza - arkusz A8

Lokalizacja	Przyroda			Matematyka		
	Liczba zdających	Rozstęp	Średni wynik	Liczba zdających	Rozstęp	Średni wynik
Województwo	616	21% - 86%	52.2%	616	7% - 97%	38.5%
Powiat	26	25% - 79%	55.3%	26	21% - 83%	38.3%
Gmina	3	43% - 64%	52.3%	3	48% - 76%	59.7%
Szkoła	2	43% - 50%	46.5%	2	48% - 55%	51.5%
A	1	43% - 43%	43.0%	1	55% - 55%	55.0%
D	1	50% - 50%	50.0%	1	48% - 48%	48.0%

Gimnazjum w Mazańcowicach

Lokalizacja	Przyroda			Matematyka		
	Liczba zdających	Rozstęp	Średni wynik	Liczba zdających	Rozstęp	Średni wynik
Województwo	36434	0% - 100%	51.7%	36434	0% - 100%	45.8%
Powiat	1381	7% - 100%	52.8%	1381	0% - 100%	46.8%
Gmina	208	18% - 100%	55.1%	208	7% - 100%	49.7%
Szkoła	60	21% - 100%	52.4%	60	7% - 97%	45.9%
A	19	25% - 82%	48.6%	19	7% - 76%	36.0%
B	21	21% - 100%	50.7%	21	24% - 97%	47.9%
C	20	39% - 93%	57.9%	20	10% - 90%	53.2%

Wyniki egzaminu gimnazjalnego 2017

Część językowa - język angielski - arkusz standardowy

Gimnazjum w Jasienicy

Lokalizacja	j. angielski poz. podstawowy			j. angielski poz. rozszerzony		
	Liczba zdających	Rozstęp	Średni wynik	Liczba zdających	Rozstęp	Średni wynik
Województwo	32393	8% - 100%	68.4%	32137	0% - 100%	49.4%
Powiat	1268	10% - 100%	68.0%	1267	0% - 100%	48.6%
Gmina	199	18% - 100%	69.3%	199	3% - 100%	50.9%
Szkoła	70	30% - 100%	80.4%	70	3% - 100%	60.2%
A	15	30% - 100%	80.0%	15	3% - 100%	59.7%
B	20	30% - 100%	71.9%	20	13% - 93%	46.6%
C	25	50% - 100%	90.2%	25	30% - 100%	77.0%
D	10	50% - 90%	73.5%	10	18% - 73%	46.0%

Część językowa - j. angielski - arkusz A8

Lokalizacja	j. angielski poz. podstawowy			j. angielski poz. rozszerzony		
	Liczba zdających	Rozstęp	Średni wynik	Liczba zdających	Rozstęp	Średni wynik
Województwo	546	10% - 100%	65.6%	34	23% - 90%	45.5%
Powiat	25	28% - 95%	63.8%	2	23% - 35%	29.0%
Gmina	3	65% - 90%	76.0%	-	-	-
Szkoła	2	65% - 90%	77.5%	-	-	-
A	1	65% - 65%	65.0%	-	-	-
D	1	90% - 90%	90.0%	-	-	-

Gimnazjum im. K. K. Baczyńskiego w Mazańcowicach

Część językowa - j. angielski - arkusz standardowy

Lokalizacja	j. angielski poz. podstawowy			j. angielski poz. rozszerzony		
	Liczba zdających	Rozstęp	Średni wynik	Liczba zdających	Rozstęp	Średni wynik
Województwo	32393	8% - 100%	68.4%	32137	0% - 100%	49.4%
Powiat	1268	10% - 100%	68.0%	1267	0% - 100%	48.6%
Gmina	199	18% - 100%	69.3%	199	3% - 100%	50.9%
Szkoła	61	18% - 100%	58.3%	61	8% - 90%	41.6%
A	19	25% - 98%	62.2%	19	8% - 78%	44.2%
B	22	18% - 100%	52.4%	22	13% - 90%	36.3%
C	20	28% - 100%	61.1%	20	13% - 88%	45.1%

Gimnazjum im. Jana Pawła II w Rudzicy

Część językowa - j. angielski - arkusz standardowy

Lokalizacja	j. angielski poz. podstawowy			j. angielski poz. rozszerzony		
	Liczba zdających	Rozstęp	Średni wynik	Liczba zdających	Rozstęp	Średni wynik
Województwo	32393	8% - 100%	68.4%	32137	0% - 100%	49.4%
Powiat	1268	10% - 100%	68.0%	1267	0% - 100%	48.6%
Gmina	199	18% - 100%	69.3%	199	3% - 100%	50.9%
Szkoła	68	23% - 100%	67.7%	68	5% - 100%	49.6%
A	27	23% - 100%	68.6%	27	5% - 100%	52.9%
B	20	28% - 100%	60.5%	20	5% - 95%	40.6%
C	21	23% - 100%	73.4%	21	5% - 100%	53.9%

Część językowa - j. angielski - arkusz A8

Lokalizacja	j. angielski poz. podstawowy			j. angielski poz. rozszerzony		
	Liczba zdających	Rozstęp	Średni wynik	Liczba zdających	Rozstęp	Średni wynik
Województwo	546	10% - 100%	65.6%	34	23% - 90%	45.5%
Powiat	25	28% - 95%	63.8%	2	23% - 35%	29.0%
Gmina	3	65% - 90%	76.0%		-	
Szkoła	1	73% - 73%	73.0%		-	
B	1	73% - 73%	73.0%		-	

Wyniki egzaminu gimnazjalnego 2017

Część językowa - język niemiecki - arkusz standardowy

Gimnazjum w Jasienicy

Lokalizacja	j. niemiecki poz. podstawowy			j. niemiecki poz. rozszerzony		
	Liczba zdających	Rozstęp	Średni wynik	Liczba zdających	Rozstęp	Średni wynik
Województwo	3628	13% - 100%	54.8%	619	3% - 100%	49.8%
Powiat	115	23% - 100%	55.2%	3	53% - 100%	73.7%
Gmina	10	25% - 65%	46.5%		-	
Szkoła	10	25% - 65%	46.5%		-	
C	1	48% - 48%	48.0%		-	
D	9	25% - 65%	46.3%		-	

U C H W A Ł A Nr .../.../17
Rady Gminy Jasienica
z dnia 2017 roku

**w sprawie wyrażenia zgody na zawarcie kolejnej umowy dzierżawy
części nieruchomości położonych w Gminie Jasienica, oznaczonych jako działki:
515/30 położonej w obrębie ewidencyjnym Landek, 454 położonej w obrębie ewidencyjnym Łazy
oraz 1724/20 położonej w obrębie ewidencyjnym Mazańcowice.**

Na podstawie art. 18 ust. 2 pkt 9 lit. a ustawy z dnia 8 marca 1990r. o samorządzie gminnym (Dz. U. z 2016r., poz. 446 z późn. zm.) oraz art. 13 ust. 1 ustawy z dnia 21 sierpnia 1997r. o gospodarce nieruchomościami (Dz. U. z 2016r., poz. 2147 z późn. zm.)

Rada Gminy Jasienica
Uchwała, co następuje:

§ 1

Wyrazić zgodę na zawarcie kolejnej umowy dzierżawy części nieruchomości położonych w Gminie Jasienica w obrębie ewidencyjnym:

- 1) Landek, oznaczonej jako działka 515/30 o pow. 0,1154 ha, objętej księgą wieczystą numer BB1B/00056894/7, o powierzchni dzierżawy 0,0002 ha;
- 2) Łazy, oznaczonej jako działka 454 o pow. 0,0415 ha, objętej księgą wieczystą numer BB1B/00046695/9, o powierzchni dzierżawy 0,0002 ha;
- 3) Mazańcowice, oznaczonej jako działka 1724/20 o pow. 0,2003 ha, objętej księgą wieczystą numer BB1B/00071230/6, o powierzchni dzierżawy 0,0002 ha,

na okres do 3 lat.

§ 2

Wykonanie uchwały powierza się Wójtowi Gminy Jasienica.

§ 3

Uchwała wchodzi w życie z dniem podjęcia.

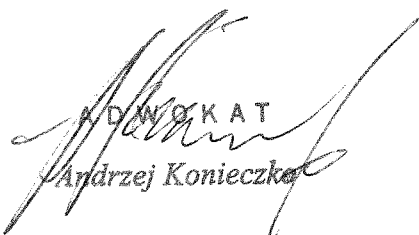
ADWOKAT
Andrzej Konieczka

Uzasadnienie

Opisane w uchwale nieruchomości są dzierżawione do dnia 30 listopada 2017r. przez osobę fizyczną prowadzącą działalność gospodarczą, z przeznaczeniem na posadowienie pojemników metalowych do zbiórki odzieży używanej i tekstyliów.

W związku ze zbliżającym się zakończeniem umowy dzierżawy, Dzierżawca zwrócił się z wnioskiem o jej przedłużenie.

Zgodnie z przepisem art. 18 ust. 2 pkt 9 lit. a ustawy z dnia 08 marca 1990r. o samorządzie gminnym (Dz. U. z 2016r., poz. 446 z późn. zm.), zawarcie kolejnej umowy dzierżawy wymaga zgody Rady Gminy.

Wysokość czynszu dzierżawnego: 60,00 zł netto – miesięcznie.

Łączna powierzchnia dzierżawionego gruntu: 6 m².



Mapa

LANDEK

Skala 1:1000



Mapa

Skala 1:1000

LAZY

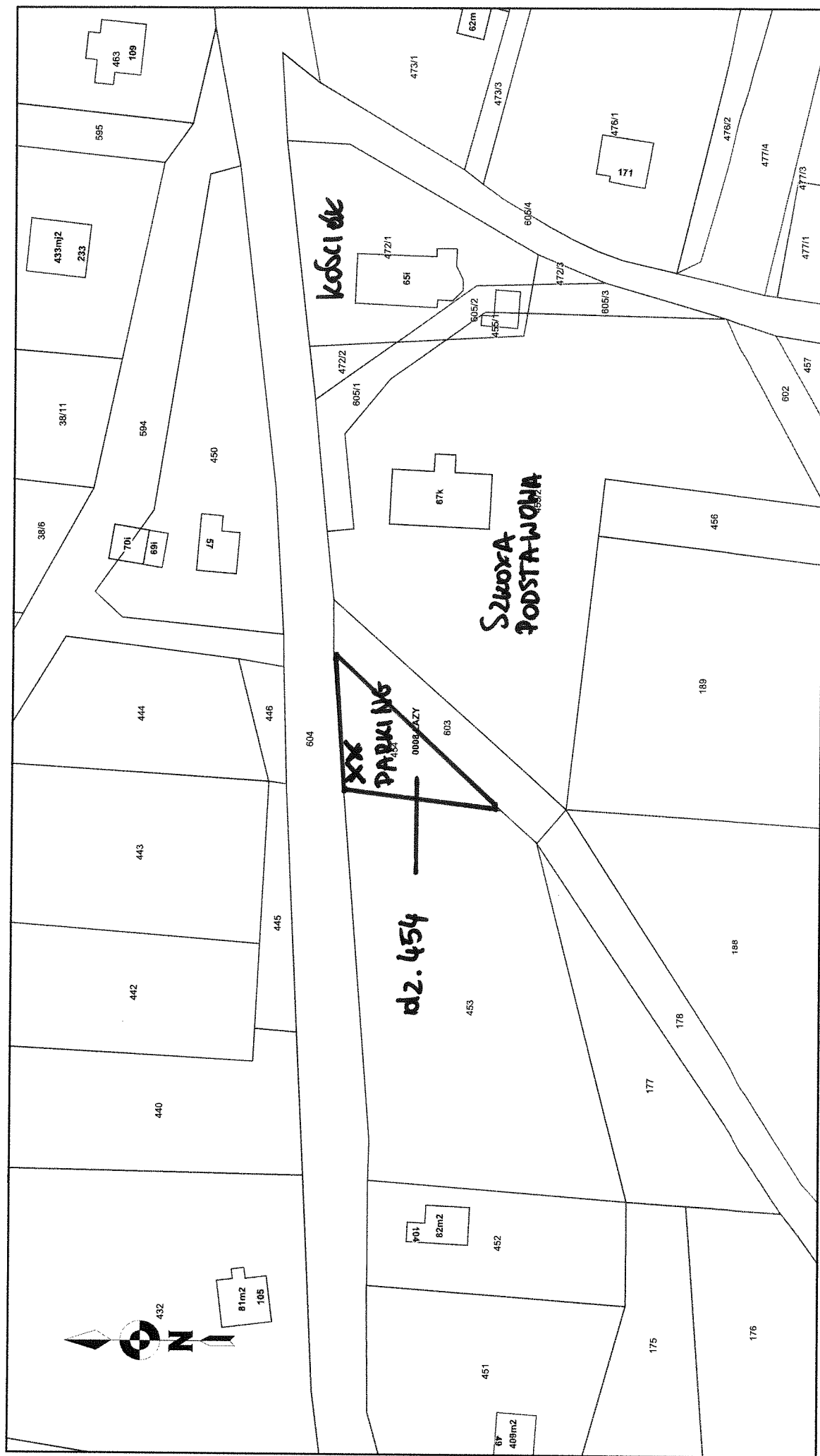

MAZAN'COLICE

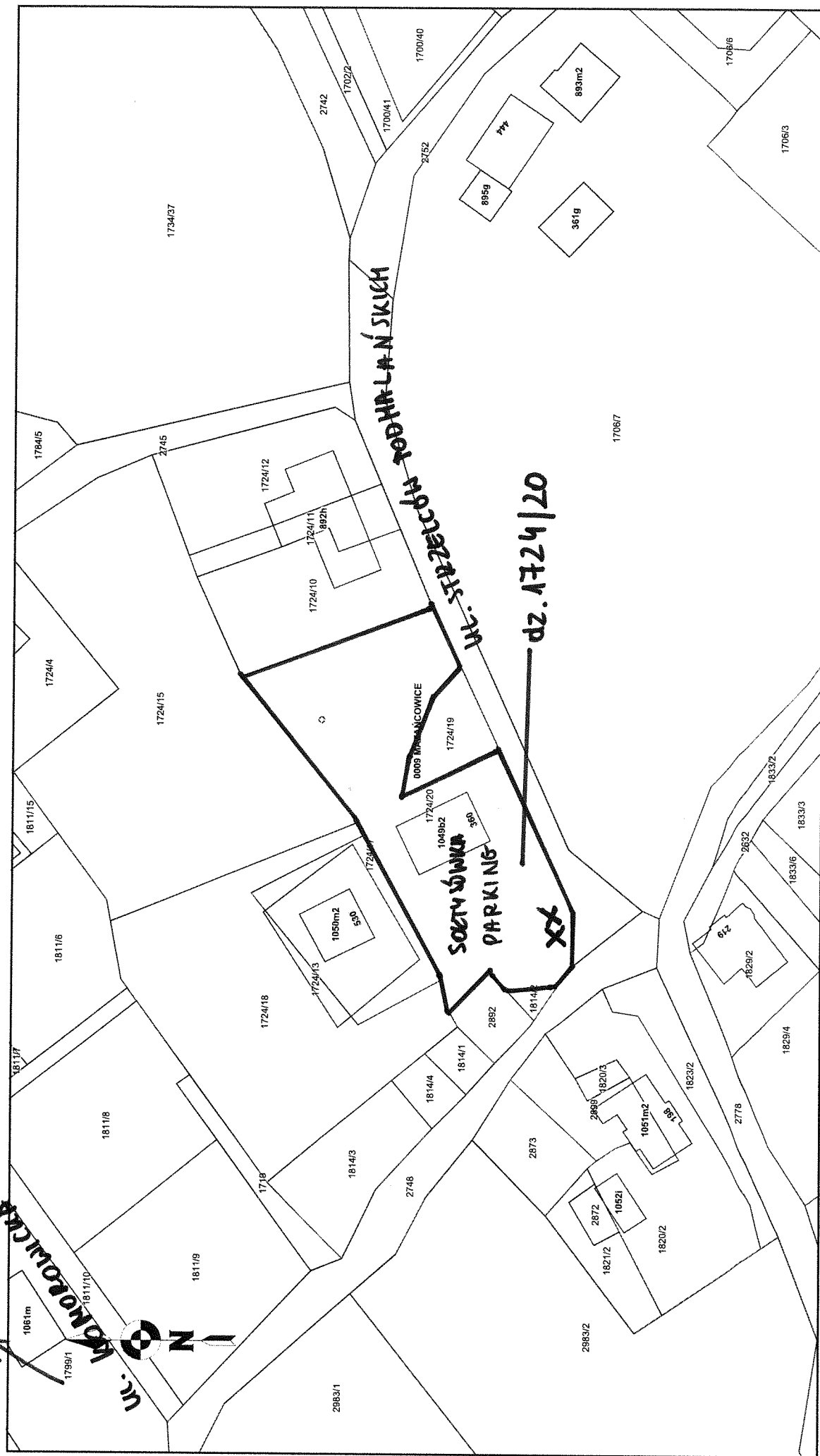

UCHWAŁA Nr / /17
RADY GMINY JASIENICA
z dnia 2017r.

Druk NR 618...

**w sprawie nieodpłatnego przeniesienia na Gminę Jasienica prawa własności niezabudowanej
nieruchomości gruntowej położonej w obrębie ewidencyjnym
Rudzica, oznaczonej jako dz. 1258/7**

Działając na podstawie art. 18 ust. 2 pkt 9 lit. a ustawy z dnia 08 marca 1990r. o samorządzie gminnym (Dz. U. z 2016r., poz. 446 z późn. zm.), art. 20 pkt 2 ustawy z dnia 21 sierpnia 1997r. o gospodarce nieruchomościami (Dz. U. z 2016r., poz. 2147 z późn. zm.) oraz art. 902¹ ustawy z dnia 23 kwietnia 1964r. Kodeks cywilny (Dz. U. z 2017r., poz. 459 z późn. zm.)

**Rada Gminy Jasienica
uchwala, co następuje:**

§ 1

Wyrazić zgodę na nieodpłatne przeniesienie na Gminę Jasienica, prawa własności niezabudowanej nieruchomości gruntowej położonej w gminie Jasienica, obręb ewidencyjny Rudzica, oznaczonej w ewidencji gruntów jako dz. 1258/7 o pow. 0,0203 ha, dla której prowadzona jest księga wieczysta numer BB1B/00024979/4.

§ 2

Wykonanie uchwały powierza się Wójtowi Gminy Jasienica.

§ 3

Uchwała wchodzi w życie z dniem podjęcia.

RADA PRAWNY

mgr Aleksandra Drabek
str. Kt - 1759

UZASADNIENIE

Działka 1258/7 wchodzi w skład publicznej drogi gminnej nr 490267S.

Gmole

KIEROWNIK
Referatu Budownictwa i Szukali Gospodarczego
RS
Roman Szczepkowski

Mapa

Skala 1:1000

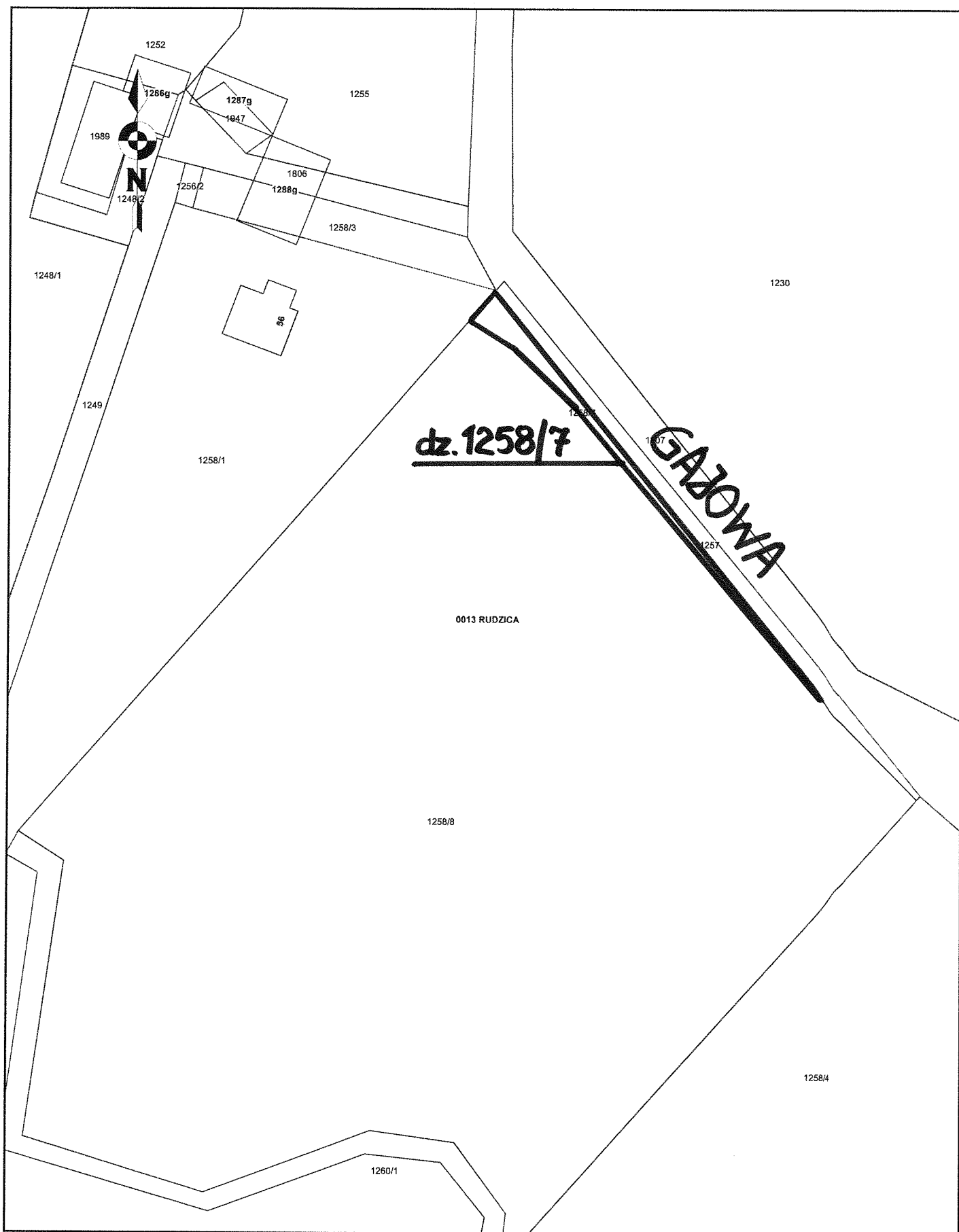

UCHWAŁA Nr / /17
RADY GMINY JASZENICA
z dnia 2017r.

DRUK NR 619...

w sprawie pozbawienia drogi publicznej nr 490099S, położonej w obrębie ewidencyjnym Jasienica kategorii drogi gminnej.

Na podstawie art. 18 ust. 2 pkt. 15 ustawy z dnia 8 marca 1990 roku o samorządzie gminnym (Dz. U. z 2016r., poz. 446 z późn. zm.) oraz art. 10 ust. 1-3 ustawy z dnia 21 marca 1985r. o drogach publicznych (Dz. U. z 2016r., poz. 1440 z późn. zm.) po zasięgnięciu opinii Zarządu Powiatu Bielskiego.

Rada Gminy Jasienica
uchwala co następuje :

§ 1

Wyłączyć z użytkowania publiczną drogę gminną nr 490099S położoną w obrębie ewidencyjnym Jasienica i pozbawić ją kategorii drogi gminnej.

§ 2

Graficzny zakres obszaru objętego zmianą (kolor żółty) w skali 1:2000 stanowi integralną część niniejszej uchwały.

§ 3

Uchwała wchodzi w życie po upływie 14 dni od ogłoszenia w Dzienniku Urzędowym Województwa Śląskiego.

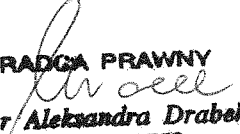
RADCA PRAWNY

mgr Aleksandra Drabek
Nr Ks - 1759

Mapa

Skala 1:2000



UZASADNIENIE

Droga jest wykreślana z kategorii dróg publicznych, ponieważ nie istnieje w terenie, nie stanowi własności gminy Jasienica, nie ma połączenia z innymi drogami publicznymi.

Zarząd Powiatu Bielskiego Uchwałą Nr 249/2017 z dnia 17 lipca 2017r. wyraził pozytywną opinię w sprawie wyłączenia z użytkowania i pozbawienia kategorii drogi gminnej w/w nieruchomości.



KIEROWNIK
Referatu Budownictwa i Rozwoju Gospodarczego
Roman Szczyrbowski

UCHWAŁA Nr

/

/17

DRUK NR 620

RADY GMINY JASZENICA

z dnia

2017r.

w sprawie pozbawienia odcinka 080A drogi publicznej nr 490267S, położonej w obrębie ewidencyjnym Rudzica kategorii drogi gminnej.

Na podstawie art. 18 ust. 2 pkt. 15 ustawy z dnia 8 marca 1990 roku o samorządzie gminnym (Dz. U. z 2016r., poz. 446 z późn zm.) oraz art. 10 ust. 1-3 ustawy z dnia 21 marca 1985r. o drogach publicznych (Dz. U. z 2016r., poz. 1440 z późn. zm.) po zasięgnięciu opinii Zarządu Powiatu Bielskiego.

Rada Gminy Jasienica

uchwala co następuje :

§ 1

Wyłączyć z użytkowania odcinek 080A o długości 36m, publicznej drogi gminnej nr 490267S położonej w obrębie ewidencyjnym Rudzica i pozbawić przedmiotowy odcinek kategorii drogi gminnej.

§ 2

Graficzny zakres obszaru objętego zmianą (kolor żółty) w skali 1:2000 stanowi integralną część niniejszej uchwały.

§ 3

Uchwała wchodzi w życie po upływie 14 dni od ogłoszenia w Dzienniku Urzędowym Województwa Śląskiego.

ADWOKAT
Andrzej Konieczko

Mapa

Skala 1:2000

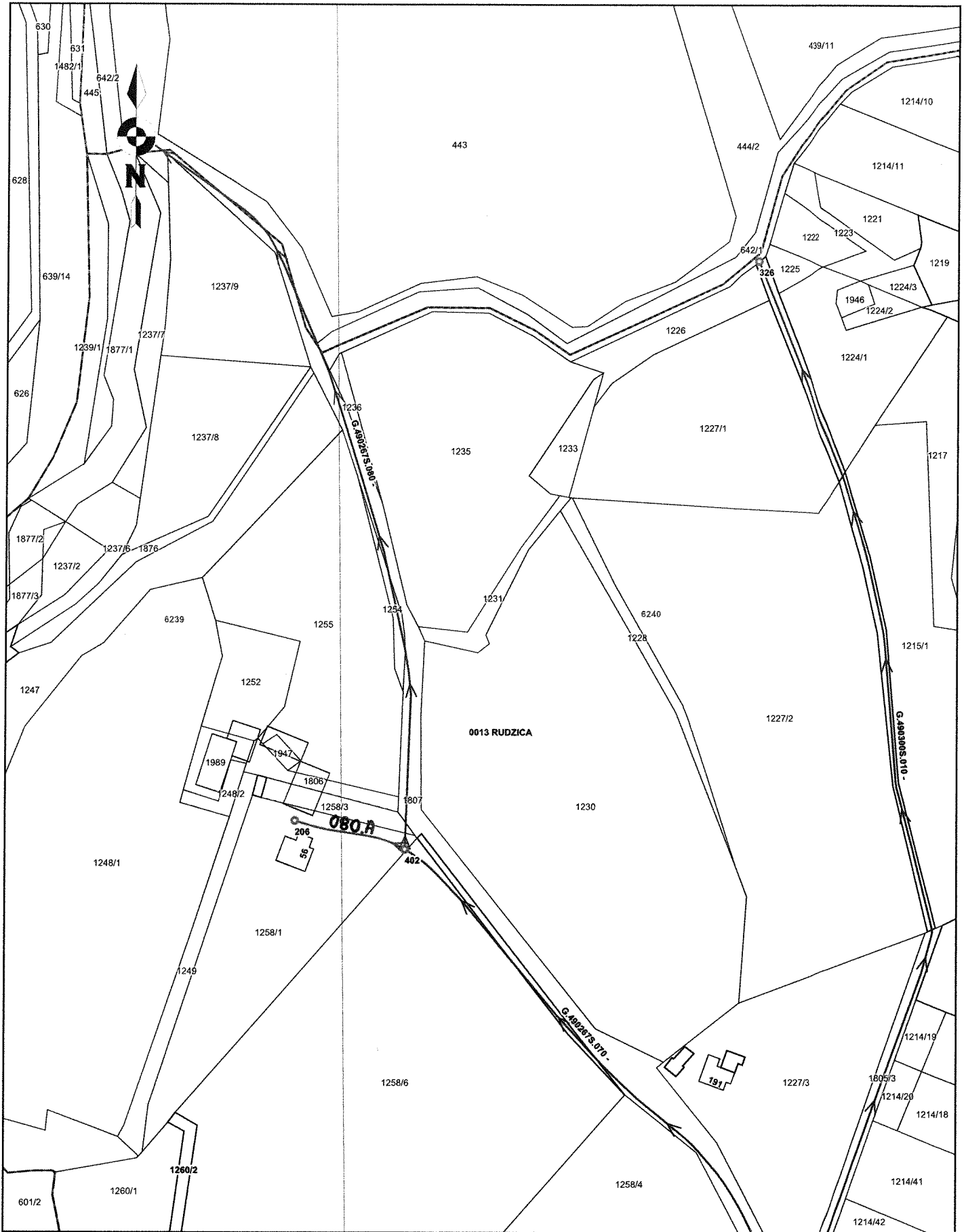

UZASADNIENIE

Przedmiotowy odcinek drogi publicznej, znajduje się na nieruchomości stanowiącej własność prywatną. Stanowi wjazd do budynku mieszkalnego i budynków gospodarczych. Wykreślenie przedmiotowego odcinka drogi z kategorii dróg publicznych i wyłączenie go z użytkowania, nie pozbawi żadnej nieruchomości dostępu do drogi publicznej.

Zarząd Powiatu Bielskiego Uchwałą Nr 250/2017 z dnia 17 lipca 2017r. wyraził pozytywną opinię w sprawie wyłączenia z użytkowania i pozbawienia kategorii drogi gminnej w/w odcinka drogi.



KIEROWNIK
Referatu Budownictwa i Rozwoju Gospodarczego
Radosław Szczyrbowski

UCHWAŁA Nr / /17

RADY GMINY JASIENICA
z dnia 2017r.

w sprawie pozbawienia drogi publicznej nr 490130S, położonej w obrębie ewidencyjnym Biery kategorii drogi gminnej.

Na podstawie art. 18 ust. 2 pkt. 15 ustawy z dnia 8 marca 1990 roku o samorządzie gminnym (Dz. U. z 2016r., poz. 446 z późn zm.) oraz art. 10 ust. 1-3 ustawy z dnia 21 marca 1985r. o drogach publicznych (Dz. U. z 2016r., poz. 1440 z późn. zm.) po zasięgnięciu opinii Zarządu Powiatu Bielskiego.

Rada Gminy Jasienica
uchwala co następuje :

§ 1

Wyłączyć z użytkowania publiczną drogę gminną nr 490130S położoną w obrębie ewidencyjnym Biery i pozbawić ją kategorii drogi gminnej.

§ 2

Graficzny zakres obszaru objętego zmianą (kolor żółty) w skali 1:2000 stanowi integralną część niniejszej uchwały.

§ 3

Uchwała wchodzi w życie po upływie 14 dni od ogłoszenia w Dzienniku Urzędowym Województwa Śląskiego.

Mapa

Skala 1:2000



UZASADNIENIE

Nieruchomość będąca przedmiotem niniejszej uchwały pozbawiana jest kategorii drogi gminnej. Działki 286/1, 286/3 i 286/4 stanowią własność prywatną. Działka w 286/1 w terenie jest użytkowana jako rów. Działka 286/4 jest użytkowana jako łąka. Wyłączenie z użytkowania i pozbawienie kategorii drogi gminnej przedmiotowej nieruchomości nie pozbawi żadnej nieruchomości dostępu do drogi publicznej.

Zarząd Powiatu Bielskiego Uchwałą Nr 248/2017 z dnia 17 lipca 2017r. wyraził pozytywną opinię w sprawie wyłączenia z użytkowania i pozbawienia kategorii drogi gminnej w/w nieruchomości.



KIEROWNIK
Referatu Budownictwa i Rozwoju Gospodarczego

Roman Szczyrbowski

**UCHWAŁA NR .../.../17
Rady Gminy Jasienica
z dnia 2017r.**

DRUK NR 622

**w sprawie uchylenia uchwały
w sprawie wyrażenia zgody na sprzedaż prawa własności
niezabudowanej nieruchomości gruntowej,
położonej w obrębie ewidencyjnym Międzyrzecze Dolne, oznaczonej jako dz. 104/27.**

Działając na podstawie art. 18 ust. 2 pkt 9 lit. a ustawy z dnia 08 marca 1990r. o samorządzie gminnym (Dz. U. z 2016r., poz. 446 z późn. zm.) oraz art. 13 ust. 1, art. 28 ust. 1 i art. 37 ust. 1 ustawy z dnia 21 sierpnia 1997r. o gospodarce nieruchomościami (Dz. U. z 2016r., poz. 2147 z późn. zm.)

**Rada Gminy Jasienica
Uchwala, co następuje:**

§ 1

Uchylić Uchwałę Nr XIX/271/16 Rady Gminy Jasienica z dnia 30 czerwca 2016r. w sprawie wyrażenia zgody na sprzedaż prawa własności niezabudowanej nieruchomości gruntowej, położonej w obrębie ewidencyjnym Międzyrzecze Dolne, oznaczonej jako dz. 104/27.

§ 2

Wykonanie uchwały powierza się Wójtowi Gminy Jasienica.

§ 3

Uchwała wchodzi w życie z dniem podjęcia.

UZASADNIENIE

W wyniku podziału ewidencyjnego nieruchomości oznaczonej jako działka 104/27 dokonanego decyzją Wójta Gminy Jasienica Nr BRG.6831.103.2016 z dnia 09 lutego 2017r., powstał nowy przebieg linii granicznych i zostały wydzielone dwie działki oznaczone numerami: 104/46 i 104/47.

W związku z powyższym Uchwała Nr XIX/271/16 Rady Gminy Jasienica z dnia 30 czerwca 2016r. stała się bezprzedmiotowa.

A handwritten signature in cursive script, followed by a large, hand-drawn checkmark.

U C H W A Ł A NR XIX/271/16
Rady Gminy Jasienica
z dnia 30 czerwca 2016r.

**w sprawie wyrażenia zgody na sprzedaż prawa własności
niezabudowanej nieruchomości gruntowej,
położonej w obrębie ewidencyjnym Międzyrzecze Dolne, oznaczonej jako dz. 104/27.**

Działając na podstawie art. 18 ust. 2 pkt 9 lit. a ustawy z dnia 08 marca 1990r. o samorządzie gminnym (t. j. Dz. U. z 2016r., poz. 446) oraz art. 13 ust. 1, art. 28 ust. 1 i art. 37 ust. 1 ustawy z dnia 21 sierpnia 1997r. o gospodarce nieruchomościami (t. j. Dz. U. z 2015r., poz. 1774 z późn. zm.)

Rada Gminy Jasienica
uchwala, co następuje:

§ 1

Wyrazić zgodę na sprzedaż w drodze przetargu prawa własności niezabudowanej nieruchomości gruntowej stanowiącej własność Gminy Jasienica, położonej w obrębie ewidencyjnym Międzyrzecze Dolne, objętej księgą wieczystą numer BB1B/00050652/7, oznaczonej w ewidencji gruntów jako działka 104/27 o pow. 2,8336 ha.

§ 2

Wykonanie uchwały powierza się Wójtowi Gminy Jasienica.

§ 3

Uchwała wchodzi w życie z dniem podjęcia.