

UCHWAŁA Nr
Rady Gminy Jasienica
z dnia

w sprawie wyrażenia zgody
na zbycie prawa użytkowania wieczystego nieruchomości w drodze przetargu.

Działając na podstawie art. 18 ust. 2 pkt. 9 lit. a ustawy z dnia 08 marca 1990r. o samorządzie gminnym (t. j. z 2001r. Dz. U. Nr 142, poz. 1591 z późn. zm.) oraz art. 13 ust. 1, art. 28 ust. 1 oraz art. 37 ust. 1 ustawy z dnia 21 sierpnia 1997r. o gospodarce nieruchomościami (t. j. z 2010r. Dz. U. Nr 102 poz. 651 z późn. zm.).

Rada Gminy Jasienica
uchwała:

§ 1

Wyrazić zgodę na zbycie w drodze przetargu, prawa użytkowania wieczystego nieruchomości gruntowej, niezabudowanej, przysługującego Gminie Jasienica, stanowiącej własność Skarbu Państwa, położonej w obrębie ewidencyjnym Grodziec, objętej księgą wieczystą KW nr BB1B/00105093/1 prowadzonej przez Sąd Rejonowy w Bielsku-Białej, Wydział VII Ksiąg Wieczystych, oznaczonej jako:

- a) dz. 95/13 o pow. 1,5310 ha,
- b) dz. 95/15 o pow. 1,2823 ha,
- c) dz. 95/17 o pow. 1,0944 ha,
- d) dz. 95/18 o pow. 1,2443 ha,

wraz z udziałem w 1/4 części nieruchomości oznaczonej jako dz. 95/14 o pow. 0,1752 ha;

- e) dz. 95/16 o pow. 0,1196 ha.

§ 2

Wykonanie uchwały powierza się Wójtowi Gminy Jasienica.

§ 3

Uchwała wchodzi w życie z dniem podjęcia.

RADCA PRAWNY

Magdalena Maria Kubica

KIB 414

UZASADNIENIE

Prawo użytkowania wieczystego nieruchomości jest sprzedawane w drodze przetargu, zgodnie z art. 37 ust. 1 ustawy z dnia 21 sierpnia 1997r. o gospodarce nieruchomościami (t. j. z 2010r. Dz. U. Nr 102 poz. 651 z późn. zm.).

EROWNIK
Gmina Szczyrbowski
Szczyrbowski

CEK



UCHWAŁA Nr
Rady Gminy Jasienica
z dnia 2012r.

DRUK NR 216

**w sprawie wyrażenia zgody na nabycie prawa własności nieruchomości
oznaczonej jako zabudowana dz. 546, położonej w obrębie ewidencyjnym Jasienica.**

Działając na podstawie art. 18 ust. 2 pkt. 9 lit. a ustawy z dnia 08 marca 1990r. o samorządzie gminnym (t. j. z 2001r. Dz. U. Nr 142, poz. 1591 z późn. zm.) oraz art. 13 ust. 1 ustawy z dnia 21 sierpnia 1997r. o gospodarce nieruchomościami (t. j. z 2010r. Dz. U. Nr 102 poz. 651 z późn. zm.).

Rada Gminy Jasienica
uchwała:

§ 1

Wyrazić zgodę na nabycie przez Gminę Jasienica, w formie darowizny, prawa własności nieruchomości wolnej od obciążeń, położonej w obrębie ewidencyjnym Jasienica, objętej księgą wieczystą BB1B/00035227/8, oznaczonej w ewidencji gruntów jako dz. 546 o pow. 0,9400 ha zabudowanej budynkiem nr 133.

§ 2

Wykonanie uchwały powierza się Wójtowi Gminy Jasienica.

§ 4

Uchwała wchodzi w życie z dniem podjęcia.

RADCA PRAWNY

Magdalena Maria Kubica

K1B 214

UZASADNIENIE

Nabycie nieruchomości następuje w drodze darowizny na rzecz Gminy Jasienica od Pana Gustawa Penkały.

KIEROWNIK
Referatu Budownictwa i Rozwoju Gospodarczego
Roman Szczyrbowski

CDu



UCHWAŁA Nr
Rady Gminy Jasienica
z dnia

w sprawie: nadania Statutu Samodzielnemu Gminnemu Zakładowi Opieki Zdrowotnej w Jasienicy

Na podstawie art. 18 ust. 2 pkt 15 ustawy z dnia 8 marca 1990 r. o samorządzie gminnym (j.t. Dz. U. z 142 poz. 1591 z późn. zm.), art. 42 ust. 4 ustawy z dnia 15 kwietnia 2011 r. o działalności leczniczej (Dz. U. Nr 112, poz. 654 z późn. zm.), art. 5 ust. 2 pkt 3 ustawy z dnia 24 kwietnia 2003 r. o działalności pożytku publicznego i wolontariacie (j.t. Dz. U. z 2010 r. Nr 234 poz. 1536 z późn. zm.), po konsultacjach z organizacjami pozarządowymi

Rada Gminy Jasienica
uchwala, co następuje:

§ 1

Nadaje Statut Samodzielnemu Gminnemu Zakładowi Opieki Zdrowotnej w Jasienicy, stanowiący załącznik do niniejszej Uchwały.

§ 2

Tracą moc uchwały Rady Gminy Jasienica:

- 1) Nr XVIII/135/2000 z dnia 31 maja 2000 r. w sprawie zatwierdzenia Statutu Samodzielnego Gminnego Zakładu Opieki Zdrowotnej w Jasienicy.
- 2) Nr XXVII/190/2001 z dnia 19 kwietnia 2001 r. w sprawie zatwierdzenia zmian w Statucie Samodzielnego Gminnego Zakładu Opieki Zdrowotnej w Jasienicy.
- 3) Nr XXXI/224/2001 z dnia 18 października 2001 r. w sprawie zatwierdzenia zmian do Statutu Samodzielnego Gminnego Zakładu Opieki Zdrowotnej w Jasienicy.
- 4) Nr XXXVIII/272/2002 z dnia 26 września 2002 r. w sprawie zatwierdzenia zmian do Statutu Samodzielnego Gminnego Zakładu Opieki Zdrowotnej w Jasienicy.
- 5) Nr XII/117/2003 z dnia 4 grudnia 2003 r. w sprawie zatwierdzenia zmian do Statutu Samodzielnego Gminnego Zakładu Opieki Zdrowotnej w Jasienicy.
- 6) Nr XLIV/459/2006 z dnia 26 października 2006 r. w sprawie zatwierdzenia zmian do Statutu Samodzielnego Gminnego Zakładu Opieki Zdrowotnej w Jasienicy.
- 7) Nr XLII/391/09 z dnia 29 grudnia 2009 r. w sprawie zatwierdzenia zmian do Statutu Samodzielnego Gminnego Zakładu Opieki Zdrowotnej w Jasienicy.

§ 3

Wykonanie uchwały powierza się Wójtowi Gminy Jasienica.

§ 4

Uchwała wchodzi w życie po upływie 14 dni od dnia ogłoszenia w Dzienniku Urzędowym Województwa Śląskiego.



Statut Samodzielnego Gminnego Zakładu Opieki Zdrowotnej w Jasienicy.

Rozdział I. Postanowienia ogólne

§ 1. 1. Samodzielny Gminny Zakład Opieki Zdrowotnej w Jasienicy, zwany dalej „SGZOX” jest podmiotem leczniczym niebędącym przedsiębiorcą, prowadzonym w formie samodzielnego publicznego zakładu opieki zdrowotnej.

2. Podmiotem tworzącym i nadzorującym dla SGZOX jest Gmina Jasienica, która wykonuje swoje zadania poprzez organy, którymi są Rada Gminy i Wójt Gminy.

§ 2. SGZOX działa na podstawie niniejszego Statutu oraz powszechnie obowiązujących przepisów prawa, a w szczególności:

1. ustawy z dnia 15 kwietnia 2011r. o działalności leczniczej (Dz. U. Nr 112, poz. 654 z późn. zm.) zwanej dalej „ustawą” i przepisów wydanych na jej podstawie;

2. innych przepisów dotyczących działalności podmiotów leczniczych;

3. uchwał Rady Gminy Jasienica.

§ 3. 1. Siedzibą SGZOX jest gmina Jasienica. Adres siedziby 43-385 Jasienica 845.

2. Obszarem działania SGZOX jest Gmina Jasienica, której teren administracyjny stanowią: wsie Rudzica, Iłownica, Landek, Świętoszówka, Grodziec, Mazańcowice, Międzyrzecze Górne, Międzyrzecze Dolne, Biery, Jasienica, Bielowicko, Roztropice, Wieszczęta, Łazy.

3. SGZOX może prowadzić działalność poza obszarem określonym w ust. 2 na podstawie odrębnych umów.

Rozdział II. Cele i zadania SGZOX

§ 4. 1. Podstawowym celem SGZOX jest udzielanie świadczeń opieki zdrowotnej w zakresie podstawowej opieki zdrowotnej i ambulatoryjnej specjalistycznej opieki zdrowotnej, rehabilitacji, pielęgniarstwa, opieki długoterminowej w domu chorego, oraz profilaktyki i promocji zdrowia ogółowi ludności na warunkach bezpłatności, częściowej lub pełnej odpłatności, na zasadach określonych w ustawach, odrębnych przepisach lub umowach cywilnoprawnych.

2. Do zadań SGZOX należy:

1. udzielanie porad lekarskich w ramach zgłaszalności spontanicznej i porad w domu chorego bezpłatnie dla osób ubezpieczonych, a odpłatnie dla osób nieubezpieczonych. Okoliczności te, ani żadne inne nie mogą stanowić podstawy do odmowy udzielenia świadczeń zdrowotnych ze względu na zagrożenie życia i zdrowia.

2. Leczenie w ramach:

1) poradni ogólnej,

2) poradni specjalistycznych tj.

a) poradni Kardiologicznej,

b) poradni Neurologicznej,

c) poradni Pulmonologicznej,

d) poradni Okulistycznej,

e) poradni Chirurgii Urazowo-Ortopedycznej,

f) poradni Laryngologicznej,

g) poradni Onkologicznej,

h) poradni Nefrologicznej,

i) poradni Endokrynologicznej

3) Poradni Rehabilitacyjnej wraz z gabinetami do fizjoterapii,

4) Poradnia Medycyny Pracy

3. dokonywanie oceny stanu zdrowia z rejonu oraz określenie potrzeb w zakresie ich zaspokajania

4. kierowanie na niezbędne konsultacje specjalistyczne oraz leczenie szpitalne i uzdrowiskowe,

5. opieka pielęgniarska w zakresie środowiskowym,

6. opieka nad zdrowym dzieckiem,

7. opieka nad populacją młodzieży szkolnej,

8. pobieranie materiałów do badań diagnostycznych

9. prowadzenie czynnego poradnictwa, szczególnie w odniesieniu do populacji:

1) chorych z chorobami społecznymi i cywilizacyjnymi,

2) narażonych na szkodliwość lub uciążliwość środowiska pracy,

3) innych chorych i chorych przewlekłe, których stan zdrowia wymaga systematycznej opieki,

10. orzekanie o stanie zdrowia, a w tym o czasie niezdolności do pracy, współdziałanie z instytucjami orzekającymi i stałej niezdolności do pracy oraz prowadzenie innej działalności orzeczniczej,

11. prowadzenie nadzoru zapobiegawczego i szerzenie oświaty zdrowotnej w szczególności prowadzenie szczepień ochronnych, rutynowych i doraźnych,
12. promocja zdrowia,
13. prowadzenie zasobu ewidencyjnego – kart chorych
14. organizowanie innych form opieki medycznej w sytuacjach awaryjnych (klęski żywiołowe, katastrofy itp.)
15. prowadzenie pielęgniarskiej opieki długoterminowej w domu chorego.
16. medycyna pracy

3. SGZOK może podejmować współpracę z krajowymi i zagranicznymi instytucjami ochrony zdrowia w zakresie udzielania świadczeń zdrowotnych, kształcenia i doskonalenia kadr medycznych oraz organizacjami międzynarodowymi realizującymi zadania należące do zakresu działalności SGZOK.

4. SGZOK może udzielać świadczeń opieki zdrowotnej w związku z prowadzeniem eksperymentu medycznego w tym badania klinicznego.

5. SGZOK może być członkiem instytucji i organizacji, o których mowa w ust. 3.

§ 5. Wykonując swoje zadania SGZOK współpracuje w szczególności z innymi podmiotami wykonującymi działalność leczniczą, jednostkami badawczo-rozwojowymi, stacjami sanitarno-epidemiologicznymi, organizacjami społecznymi i stowarzyszeniami.

Rozdział III.

Organy i struktura organizacyjna SGZOK

§ 6. Organami SGZOK są:

1. Kierownik.
2. Rada Społeczna.

§ 7. 1. Kierownik kieruje SGZOK oraz reprezentuje go na zewnątrz.

2. Kierownik zarządza SGZOK oraz podejmuje decyzje dotyczące jego funkcjonowania i ponosi za nie odpowiedzialność.

3. Kierownik jest przełożonym wszystkich pracowników SGZOK i pełni wobec nich funkcję pracodawcy w rozumieniu przepisów Kodeksu Pracy.

4. Kierownik może ustanowić pełnomocników do realizacji określonych zadań oraz dokonywania określonych czynności prawnych w imieniu SGZOK przez ustalenie zakresu i czasu ich umocowania.

§ 8. Kadencja Rady Społecznej trwa 4 lata jednak nieprzerwanie do wyłonienia nowego składu Rady Społecznej.

§ 9. 1. Rada Społeczna SGZOK składa się z 5 osób, w tym:

1) przewodniczący: Wójt Gminy Jasienica lub osoba przez niego wyznaczona,

2) członkowie:

- a) przedstawiciel Wojewody Śląskiego,
- b) 3 osoby wybrane przez Radę Gminy Jasienica.

2. Odwołanie członka Rady Społecznej przed upływem kadencji może nastąpić w następujących przypadkach:

- 1) śmierci członka Rady Społecznej,
- 2) na wniosek zainteresowanego członka Rady Społecznej,
- 3) na wniosek Przewodniczącego Rady Społecznej z zastrzeżeniem ust. 3,
- 4) na wniosek podmiotu delegującego daną osobę.

3. Przewodniczący Rady Społecznej może wystąpić do Rady Gminy Jasienica o odwołanie członka Rady Społecznej, przed upływem kadencji w następujących przypadkach:

- 1) członek Rady Społecznej nie uczestniczy w trzech kolejnych posiedzeniach Rady bez usprawiedliwienia,
- 2) członek Rady Społecznej nie wykonuje zadań ustalonych na posiedzeniach Rady Społecznej, określonych w uchwałach Rady Społecznej.

§ 10. 1. Organizację i zakres udzielanych świadczeń zdrowotnych ustala Kierownik SGZOK w Jasienicy.

2. Kierownikowi podlegają bezpośrednio:

1) Zastępcę kierownika ds. leczenia

2) Kierownicy Ośrodków Zdrowia w:

- a) Mazańcowicach,
- b) Rudzicy,
- c) Miedzyrzeczu,
- d) Grodźcu,
- e) Jasienicy.

3) Kierownik Działu Administracyjno-Finansowego.

3. Szczegółową strukturę organizacyjną SGZOK oraz zakres działania poszczególnych komórek organizacyjnych określa regulamin organizacyjny ustalony przez Kierownika SGZOK i przedstawiony podmiotowi tworzącemu.

4. Schemat organizacyjny SGZOK zawiera załącznik nr 1 do Statutu.

§ 11. 1. Strukturę SGZSZ tworzą :

1. Ośrodek Zdrowia w Jasienicy:

- 1) Poradnia ogólna dorosłych,
- 2) Poradnia dziecięca,
- 3) Poradnie specjalistyczne (Kardiologiczna, Okulistyczna, Laryngologiczna, Neurologiczna, Chirurgii Urazowo-Ortopedycznej, Pulmonologiczna, Onkologiczna, Nefrologiczna, Endokrynologiczna),
- 4) Poradnia rehabilitacyjna,
- 5) Fizjoterapia,
- 6) Pracownia RTG,
- 7) Pracownia USG,
- 8) Pracownia EKG,
- 9) Laboratorium analityczne,
- 10) Pracownia spirometryczna,
- 11) Gabinety zabiegowe
- 12) Poradnia Medycyny Pracy

2. Ośrodek Zdrowia w Rudzicy:

- 1) Poradnia ogólna dla dorosłych,
- 2) Poradnia dziecięca,
- 3) Pracownia USG,
- 4) Gabinet zabiegowy,

3. Ośrodek Zdrowia w Mazańcowicach:

- 1) Poradnia ogólna dla dorosłych,
- 2) Poradnia dziecięca,
- 3) Gabinet zabiegowy

4. Ośrodek Zdrowia w Międzyrzeczu:

- 1) Poradnia ogólna dla dorosłych,
- 2) Poradnia dziecięca,
- 3) Gabinet zabiegowy.

5. Ośrodek Zdrowia w Grodźcu:

- 1) Poradnia ogólna dla dorosłych,
- 2) Poradnia dziecięca,
- 3) Gabinet zabiegowy.

6. Pielęgniarska opieka długoterminowa.

2. Pozostałą strukturę organizacyjną tworzą inne komórki organizacyjne i stanowiska niezbędne do prawidłowego funkcjonowania SGZOZ, wymienione w schemacie organizacyjnym.

Rozdział IV. Forma gospodarki finansowej

§ 12. 1. SGZOZ prowadzi gospodarkę finansową w formie samodzielnego publicznego zakładu opieki zdrowotnej na zasadach określonych w ustawie o działalności leczniczej, ustawie o świadczeniach opieki zdrowotnej finansowanych ze środków publicznych, ustawie o finansach publicznych oraz w ustawie o rachunkowości.

2. Rokiem obrotowym jest rok kalendarzowy.

Rozdział V. Postanowienia końcowe

§ 13. W sprawach nie uregulowanych w niniejszym Statucie, mają zastosowanie przepisy ustawy z dnia 15 kwietnia 2011 r. o działalności leczniczej (Dz. U. Nr 112, poz. 654 z późn. zm.).

Załącznik Nr 1 do statutu /schemat organizacyjny/

SCHEMAT ORGANIZACYJNY SAMODZIELNEGO GMINNEGO ZAKŁADU OPIEKI ZDROWOTNEJ W JASIENICY

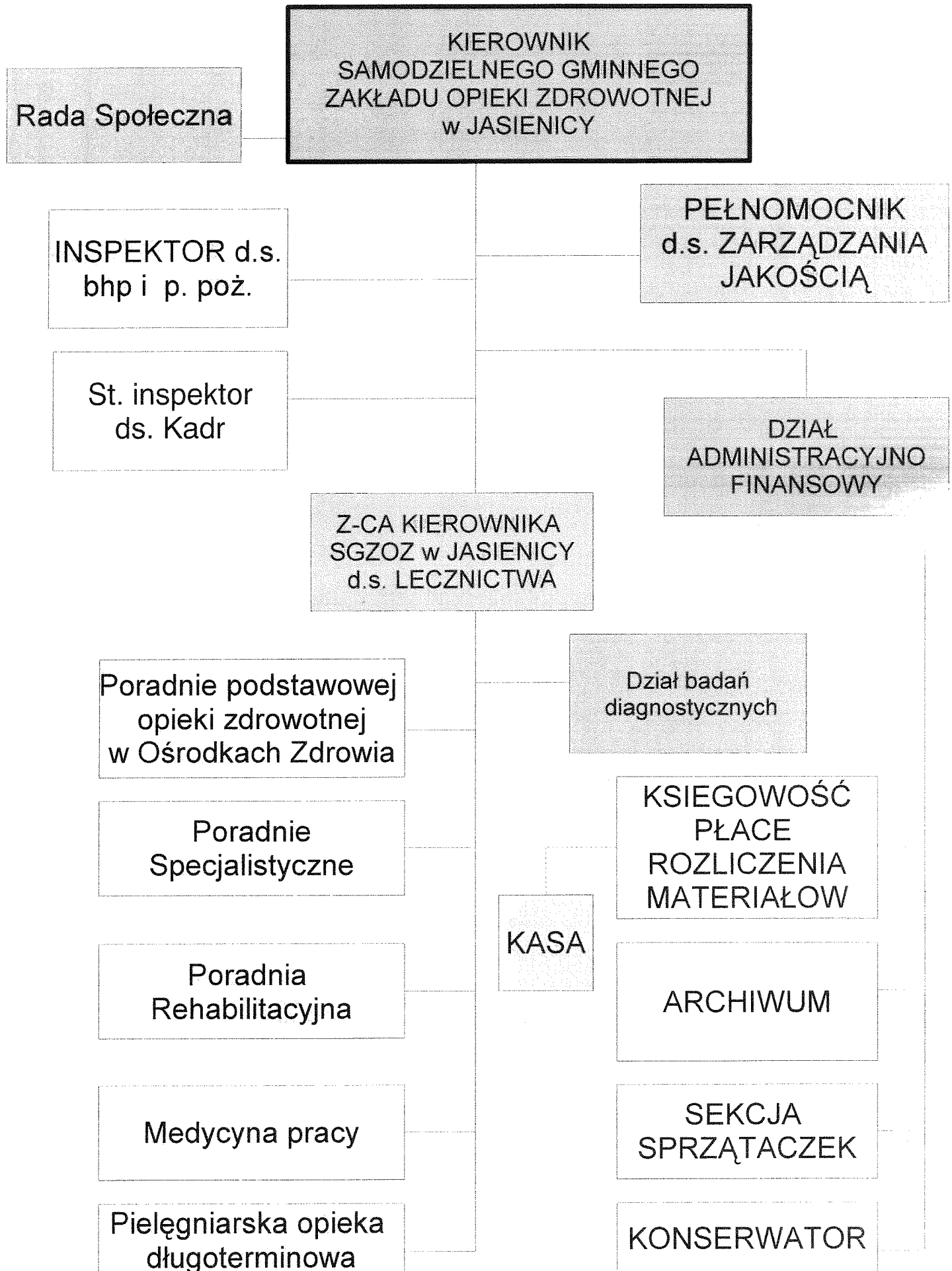

Uzasadnienie

Zgodnie z zapisami Ustawy o działalności leczniczej z dnia 15 kwietnia 2011 roku (Dz. U. z 2011r. Nr 112, poz. 654 z późn. zm) ustrój podmiotu leczniczego niebędącego przedsiębiorcą, jak również inne sprawy dotyczące funkcjonowania jednostki, które nie zostały uregulowane w przywołanej powyżej ustawie określa statut.

Samodzielne publiczne zakłady opieki zdrowotnej, takie jak Samodzielny Gminny Zakład Opieki Zdrowotnej w Jasienicy działające na podstawie dotychczasowych przepisów stają się z dniem wejście w życie ustawy podmiotami leczniczymi niebędącymi przedsiębiorcami. Kierownik podmiotu leczniczego ma obowiązek w terminie 12 miesięcy od dnia wejścia w życie powyżej cytowanej ustawy dostosować ich działalność oraz statut i regulamin organizacyjny do przepisów zawartych w ustawie.

Statut SPZOZ jakim jest Samodzielny Gminy Zakład Opieki Zdrowotnej w Jasienicy nadaje organ tworzący, dlatego uprzejmie proszę o przyjęcie niniejszej Uchwały.

p.o. **KIEROWNIK**
Samodzielnego Gminnego Zakładu Opieki Zdrowotnej
w Jasienicy

Katarzyna Sauć-Kania

**Uchwała Nr XIX / / 2012
Rady Gminy Jasienica
z dnia 29 maja 2012 roku**

w sprawie: zmian budżetu Gminy Jasienica na 2012 rok.

Działając na podstawie art. 18 ust 2 pkt. 4 ustawy z dnia 8 marca 1990 r. o samorządzie gminnym (t.j. z 2001r. Dz.U Nr 142 poz. 1591 ze zm.)

**Rada Gminy Jasienica
uchwala, co następuje:**

§ 1

1. Zwiększyć dochody budżetu gminy o kwotę **2 095 525,00** złotych zgodnie z załącznikiem Nr 1 do Uchwały.
2. Zmniejszyć dochody budżetu gminy o kwotę **823 263,00** złotych zgodnie z załącznikiem Nr 2 do Uchwały.
3. Zwiększyć wydatki budżetu gminy o kwotę **1 100 222,00** złotych zgodnie z załącznikiem Nr 3 do Uchwały.

4. Dochody budżetu gminy po zmianach wynoszą **72 756 634,51** złotych
5. Wydatki budżetu gminy po zmianach wynoszą **77 807 670,26** złotych
6. Przychody budżetu gminy wynoszą **9 452 605,75** złotych
w tym:
 - przychody z tytułu wolnych środków 1 952 605,75 złotych
 - przychody z zaciągniętych kredytów krajowych 2 000 000,00 złotych
 - przychody z zaciągniętych pożyczek krajowych 5 500 000,00 złotych
7. Rozchody budżetu gminy wynoszą **4 401 570,00** złotych
w tym:
 - spłaty otrzymanych krajowych kredytów 4 378 570,00 złotych
 - pożyczki udzielone na finansowanie zadań realizowanych z udziałem środków pochodzących z budżetu Unii Europejskiej 23 000,00 złotych
8. Deficyt budżetu Gminy Jasienica w kwocie **5 051 035,75** złotych pokryty zostanie z przychodów z zaciągniętych z pożyczek krajowych w kwocie 4 051 035,75 złotych oraz przychodów z wolnych środków w kwocie 1 000 000,00 złotych.

9. Dokonać przeniesień dochodów budżetu gminy między działami zgodnie z załącznikiem Nr 4 do Uchwały.

10. Dokonać przeniesień wydatków budżetu gminy między działami zgodnie z załącznikiem Nr 5 do Uchwały

§ 2

Wykonanie uchwały powierza się Wójtowi Gminy Jasienica.

§ 3

Uchwała wchodzi w życie z dniem podjęcia i podlega ogłoszeniu na tablicy ogłoszeń Urzędu Gminy Jasienica i w Biuletynie Informacji Publicznej.

Zwiększenie planu dochodów budżetu Gminy Jasienica na 2012 rok

Lp.	Dział	Nazwa - Treść	Kwota (zł.)
1	010	Rolnictwo i łowiectwo	1 025 698,00
		w tym:	
		dochody bieżące	9 198,00
		w tym:	
		<i>Środki na dofinansowanie własnych zadań bieżących gmin pozyskane z innych źródeł (zrealizowane zadanie pn. "Granice sztuki- przegląd teatrów amatorskich w Międzyrzeczu Dolnym wraz z warsztatami aktorskimi")</i>	9 198,00
		dochody majątkowe	1 016 500,00
		w tym:	
		<i>Dofinansowanie z Samorządu Województwa Śląskiego w Katowicach zrealizowanego zadania "Budowa sieci wodociągowych z przyłączami domowymi w sołectwach: Grodziec, Wieszczyca, Bielowicko-Zagoje, Łazy-Świętoszówka" w ramach programu- Program Rozwoju Obszarów Wiejskich na lata 2007-2013</i>	1 000 000,00
		<i>środki na dofinansowanie własnych inwestycji gmin pozyskane z innych źródeł</i>	16 500,00
2	600	Transport i łączność	162,00
		w tym:	
		dochody bieżące	162,00
		w tym:	
		<i>wpływy z różnych dochodów</i>	162,00
3	700	Gospodarka mieszkaniowa	15 261,00
		w tym:	
		dochody bieżące	15 261,00
		w tym:	
		<i>wpływy z różnych dochodów</i>	15 261,00

4	750	Administracja publiczna	320,00
		w tym:	
		dochody bieżące	320,00
		w tym:	
		wpływy z różnych dochodów	300,00
		Dochody gminy związane z realizacją zadań z zakresu administracji rządowej oraz innych zadań zleconych ustawami	20,00
5	754	Bezpieczeństwo publiczne i ochrona przeciwpożarowa	2 660,00
		w tym:	
		dochody bieżące	2 660,00
		w tym:	
		pozostałe odsetki	25,00
		wpływy z różnych dochodów	2 635,00
6	756	Dochody od osób prawnych, od osób fizycznych i od innych jednostek nieposiadających osobowości prawnej oraz wydatki związane z ich poborem	444 033,00
		w tym:	
		dochody bieżące	444 033,00
		w tym:	
		podatek od nieruchomości	400 000,00
		podatek rolny	40 000,00
		Wpływy z opłaty eksploatacyjnej	1 823,00
		Zaległości z tytułu podatków i opłat zniesionych	2 210,00
7	801	Oświata i wychowanie	24 400,00
		w tym:	
		dochody bieżące	24 400,00
		w tym:	
		ZSzP w Grodźcu- dochody z wynajmu sali gimnastycznej	2 400,00
		ZSzP w Grodźcu- darowizna	2 000,00

		<i>Dotacje celowe otrzymane z gmin na zadania bieżące realizowane na podstawie porozumień między jednostkami samorządu terytorialnego</i>	20 000,00
8	851	Ochrona zdrowia	318,00
		w tym: dochody bieżące	318,00
		w tym: wpływy z różnych dochodów	318,00
9	900	Gospodarka komunalna i ochrona środowiska	3,00
		w tym: dochody bieżące	3,00
		w tym: pozostałe odsetki	3,00
10	921	Kultura i ochrona dziedzictwa narodowego	11 008,00
		w tym: dochody bieżące	11 008,00
		w tym: <i>Środki na dofinansowanie własnych zadań bieżących gmin pozyskane z innych źródeł (zrealizowane zadanie pn. "W poszukiwaniu wspólnych korzeni- przegląd zespołów regionalnych Śląska Cieszyńskiego wraz z warsztatami sztuki i rzemiosła ludowego")</i>	11 008,00
11	926	Kultura fizyczna	571 662,00
		w tym: dochody bieżące	1 662,00
		w tym: wpływy z różnych dochodów	1 606,00
		pozostałe odsetki	56,00
		dochody majątkowe	570 000,00
		w tym:	

		<i>Dofinansowanie zadania pn. "Adaptacja budynku hali basenowej na halę lekkoatletyczną, przebudowa przyłącza gazu, instalacji sanitarnych, elektrycznych, budowa drogi pożarowej" z budżetu Urzędu Marszałkowskiego Województwa Śląskiego</i>	570 000,00
RAZEM			2 095 525,00

Zmniejszenie planu dochodów budżetu Gminy Jasienica na 2011 rok

Lp.	Dział	Nazwa - Treść	Kwota (zł.)
1	756	Dochody od osób prawnych, od osób fizycznych i od innych jednostek nieposiadających osobowości prawnej oraz wydatki związane z ich poborem	585 048,00
		w tym:	
		dochody bieżące	585 048,00
		w tym:	
		<i>udziały w podatku dochodowym od osób fizycznych</i>	<i>585 048,00</i>
2	758	Różne rozliczenia	238 215,00
		w tym:	
		dochody bieżące	238 215,00
		w tym:	
		<i>część oświatowa subwencji ogólnej</i>	<i>238 215,00</i>
		Razem dochody	823 263,00

Zwiększenie wydatków budżetu Gminy Jasienica na 2012 rok

Lp.	Dział	Rozdział	Nazwa - Treść	kwota (zł.)
1	600		Transport i łączność	222 622,00
		60004	Lokalny transport zbiorowy	212 022,00
			w tym:	
			a) wydatki bieżące	212 022,00
			<i>w tym: dotacje na zadania bieżące 212 022,00</i>	
		60016	Drogi publiczne gminne	10 600,00
			w tym:	
			b) wydatki majątkowe	10 600,00
			<i>w tym: inwestycje i zakupy inwestycyjne 10 600,00</i>	
2	750		Administracja publiczna	290 000,00
		75023	Urzędy gmin (miast i miast na prawach powiatu)	290 000,00
			w tym:	
			a) wydatki bieżące	290 000,00
			<i>w tym: wydatki jednostek budżetowych 290 000,00</i>	
			<i>w tym na; wydatki związane z realizacją ich statutowych zadań 290 000,00</i>	
3	754		Bezpieczeństwo publiczne i ochrona przeciwpożarowa	3 000,00
		75412	Ochotnicze straże pożarne	3 000,00
			w tym:	
			a) wydatki bieżące	3 000,00
			<i>w tym: dotacje na zadania bieżące 3 000,00</i>	
4	801		Oświata i wychowanie	556 442,00
		80101	Szkoły podstawowe	255 906,00
			w tym:	
			a) wydatki bieżące	255 906,00

		<p><i>w tym: wydatki jednostek budżetowych 255 906,00</i></p> <p><i>w tym na: wynagrodzenia i składki od nich naliczane 251506,00</i></p> <p><i>w tym na: wydatki związane z realizacją ich statutowych zadań 4 400,00</i></p>	
	80103	<p>Oddziały przedszkolne w szkołach podstawowych</p> <p><i>w tym:</i></p> <p>a) wydatki bieżące</p> <p><i>w tym: wydatki jednostek budżetowych 94 246,00</i></p> <p><i>w tym na: wynagrodzenia i składki od nich naliczane 94246,00</i></p>	<p>94 246,00</p> <p>94 246,00</p>
	80104	<p>Przedszkola</p> <p><i>w tym:</i></p> <p>a) wydatki bieżące</p> <p><i>w tym: wydatki jednostek budżetowych 16782,00</i></p> <p><i>w tym na: wynagrodzenia i składki od nich naliczane 16782,00</i></p>	<p>16 782,00</p> <p>16 782,00</p>
	80110	<p>Gimnazja</p> <p><i>w tym:</i></p> <p>a) wydatki bieżące</p> <p><i>w tym: wydatki jednostek budżetowych 151 477,00</i></p> <p><i>w tym na: wynagrodzenia i składki od nich naliczane 151477,00</i></p>	<p>151 477,00</p> <p>151 477,00</p>
	80114	<p>Zespoły obsługi ekonomiczno-administracyjnej szkół</p> <p><i>w tym:</i></p> <p>a) wydatki bieżące</p> <p><i>w tym: wydatki jednostek budżetowych 15 200,00</i></p> <p><i>w tym na: wynagrodzenia i składki od nich naliczane 15200,00</i></p>	<p>15 200,00</p> <p>15 200,00</p>
	80148	<p>Stołówki szkolne</p> <p><i>w tym:</i></p> <p>a) wydatki bieżące</p> <p><i>w tym: wydatki jednostek budżetowych 22 831,00</i></p> <p><i>w tym na: wynagrodzenia i składki od nich naliczane 22831,00</i></p>	<p>22 831,00</p> <p>22 831,00</p>

5	854		Edukacyjna opieka wychowawcza	18 158,00
		85401	Świetlice szkolne	18 158,00
			w tym:	
			a) wydatki bieżące	18 158,00
			<i>w tym: wydatki jednostek budżetowych 18 158,00</i>	
			<i>w tym na: wynagrodzenia i składki od nich naliczane 18158,00</i>	
6	921		Kultura i ochrona dziedzictwa narodowego	10 000,00
		92120	Ochrona zabytków i opieka nad zabytkami	10 000,00
			w tym:	
			a) wydatki bieżące	10 000,00
			<i>w tym: dotacje na zadania bieżące 10 000,00</i>	
			OGÓŁEM	1 100 222,00

Przeznaczenie wydatków

Dział 600

wydatki bieżące

pomoc finansowa w formie dotacji celowej dla Powiatu Bielskiego , przeznaczona na świadczenie usług przewozowych w zakresie publicznego transportu zbiorowego na terenie Powiatu Bielskiego 207 022,00

dotacja celowa dla Gminy Bielsko-Biała- przewozy MZK (linia 52) 5 000,00

wydatki majątkowe

środki na zakup 2 przystanków (Jasienica, Międzyrzecze Dolne) 10 600,00

Dział 750

wydatki bieżące

bieżące koszty funkcjonowania Urzędu Gminy 290 000,00

Dział 754

wydatki bieżące

dotacja na utrzymanie gotowości bojowej (OSP Międzyrzecze Górne) 3 000,00

Dział 801

wydatki bieżące

ZSzP w Groźcu- bieżące koszty funkcjonowania	4 400,00
koszty szkół podstawowych	251 506,00
koszty oddziałów przedszkolnych przy szkołach podstawowych	94 246,00
koszty przedszkoli	16 782,00
koszty gimnazjów	151 477,00
koszty GZOSZiP w Jasienicy	15 200,00
koszty stołówek szkolnych	22 831,00

Dział 854

wydatki bieżące

koszty świetlic szkolnych	18 158,00
---------------------------	-----------

Dział 921

wydatki bieżące

dotacja na zabytki	10 000,00
--------------------	-----------

Razem: 1 100 222,00

Załącznik Nr 4
do Uchwały
Rady Gminy Jasienica
z dnia 29 maja 2012 roku

Przeniesienie planu dochodów budżetu Gminy Jasienica na 2012 rok

Zmniejszenia

Lp.	Dział	Nazwa - Treść	Kwota (zł.)
1	900	Gospodarka komunalna i ochrona środowiska	2 668 508,95
		w tym :	
		a) dochody bieżące	2 668 508,95
		w tym:	
		wpływy z różnych dochodów	2 668 508,95
RAZEM			2 668 508,95

Zwiększenia

Lp.	Dział	Nazwa - Treść	Kwota (zł.)
1	900	Gospodarka komunalna i ochrona środowiska	2 668 508,95
		w tym :	
		a) dochody bieżące	2 668 508,95
		w tym:	
		wpływy z różnych dochodów	2 668 508,95
RAZEM			2 668 508,95

Przeniesienie wydatków budżetu Gminy Jasienica na 2012 rok

Zmniejszenia

Lp.	Dział	Rozdział	Nazwa - Treść	kwota (zł.)
1	700		Gospodarka mieszkaniowa	5 000,00
		70005	Gospodarka gruntami i nieruchomościami	5 000,00
			w tym:	
			a) wydatki bieżące	5 000,00
			<i>w tym: wydatki jednostek budżetowych 5 000,00</i>	
			<i>w tym na; wydatki związane z realizacją ich statutowych zadań 5 000,00</i>	
2	801		Oświata i wychowanie	16 795,00
		80101	Szkoły podstawowe	14 035,00
			w tym:	
			a) wydatki bieżące	14 035,00
			<i>w tym: wydatki jednostek budżetowych 14 035,00</i>	
			<i>w tym na; wydatki związane z realizacją ich statutowych zadań 14 035,00</i>	
		80104	Przedszkola	1 360,00
			w tym:	
			a) wydatki bieżące	1 360,00
			<i>w tym: wydatki jednostek budżetowych 1 360,00</i>	
			<i>w tym na; wydatki związane z realizacją ich statutowych zadań 1 360,00</i>	
		80110	Gimnazja	1 400,00
			w tym:	
			a) wydatki bieżące	1 400,00
			<i>w tym: wydatki jednostek budżetowych 1 400,00</i>	
			<i>w tym na; wydatki związane z realizacją ich statutowych zadań 1 400,00</i>	
			OGÓŁEM	21 795,00

Zmniejszenia wydatków

Dział 700

wydatki bieżące

remonty obiektów gminnych

5 000,00

Dział 801

wydatki bieżące

ZSzP w Grodźcu

2 128,00

ZSzP w Iłownicy

2 820,00

ZSzP w Jasienicy

1 000,00

ZSzP w Mazańcowicach

4 827,00

ZSzP w Międzyrzeczu

800,00

ZSzP w Rudzicy

2 180,00

ZSzP w Wieszczętach

280,00

Przedszkole w Świętoszówce

1 360,00

Gimnazjum w Jasienicy

1 400,00

Razem:

21 795,00

Zwiększenia

Lp.	Dział	Rozdział	Nazwa - Treść	kwota (zł.)
1	801		Oświata i wychowanie	5 000,00
		80114	Zespoły obsługi ekonomiczno-administracyjnej szkół	5 000,00
			w tym:	
			a) wydatki bieżące	5 000,00
			<i>w tym: wydatki jednostek budżetowych 5 000,00</i>	
			<i>w tym na; wydatki związane z realizacją ich statutowych zadań 5 000,00</i>	
2	852		Pomoc społeczna	16 795,00
		85295	Pozostała działalność	16 795,00
			w tym:	
			a) wydatki bieżące	16 795,00
			<i>w tym: wydatki jednostek budżetowych 16 795,00</i>	
			<i>w tym na; wydatki związane z realizacją ich statutowych zadań 16 795,00</i>	
			OGÓŁEM	21 795,00

Przeznaczenie wydatków

Dział 801

wydatki bieżące

GZOSZi P w Jasienicy- remont skrzynek rozdzielczych instalacji elektrycznej w obiekcie oddanym w zarząd	5 000,00
--	----------

Dział 852

wydatki bieżące

koszty doposażenia punktów przygotowania lub wydawania posiłków	16 795,00
--	-----------

Razem:	21 795,00
--------	-----------

**Uchwała Nr XIX / / 2012
Rady Gminy Jasienica
z dnia 29 maja 2012 roku**

w sprawie : zmiany Uchwały Nr XV/159/11 Rady Gminy Jasienica z dnia 29 grudnia 2011 roku – Uchwała Budżetowa Gminy Jasienica na rok 2012

Działając na podstawie art.18 ust.2 pkt 4 ustawy o samorządzie gminnym (t.j. z 2001 roku Dz.U. Nr 142 poz. 1591 z późn. zm.), art. 214 pkt 1, art. 215 ustawy z dnia 27 sierpnia 2009 roku o finansach publicznych (Dz.U. Nr 157 poz. 1240 z późn. zm.)

**Rada Gminy Jasienica
uchwala, co następuje:**

§ 1

W Uchwale Nr XV/159/11 Rady Gminy Jasienica z dnia 29 grudnia 2011 roku – **Uchwała Budżetowa Gminy Jasienica na rok 2012** wprowadza się następującą zmianę:

1. Załącznik **Nr 1 Dotacje udzielane z budżetu Gminy Jasienica w roku 2012** otrzymuje brzmienie jak w załączniku Nr 1 do niniejszej uchwały.

§ 2

Wykonanie uchwały powierza się Wójtowi Gminy Jasienica.

§ 3

Uchwała wchodzi w życie z dniem podjęcia i podlega ogłoszeniu na tablicy ogłoszeń Urzędu Gminy Jasienica i w Biuletynie Informacji Publicznej.

Dotacje udzielane z budżetu Gminy Jasienica dla jednostek sektora finansów publicznych w roku 2012

I.

I.1. Dotacje podmiotowe dla samorządowych instytucji kultury

L.p.	Dział	Rozdz.	§	Zadanie	Kwota w złotych
1.	921	92109	2480	dotacja dla GOK	1 274 000,00
2.	921	92116	2480	dotacja dla Bibliotek	416 000,00
3	851	85195	2560	dotacja podmiotowa dla SPZOZ w Jasienicy na remont pomieszczeń do rehabilitacji	19 300,00
Razem					1 709 300,00

I.2. Dotacje przedmiotowe dla samorządowych zakładów budżetowych

L.p.	Dział	Rozdz.	§	Zadanie	Kwota w złotych
1	900	90001	2650	dopłata do 1m3 wywozu nieczystości ciekłych - Zakład Komunalny w Jasienicy	382 656,96
Razem					382 656,96

I.3. Dotacje celowe udzielane innym jednostkom na podstawie ustaw

L.p.	Dział	Rozdz.	Zadanie	Kwota w złotych
1.	010	01030	Wpłaty gmin na rzecz izb rolniczych w wysokości 2% uzyskanych wpływów z podatku rolnego	20 000,00
2	600	60004	Dotacja celowa dla Gminy Bielsko-Biała-przewozy MZK	205 000,00
3	600	60004	Dotacja celowa dla Powiatu Bielskiego-świadczeniu usług przewozowych w zakresie publicznego transportu zbiorowego na terenie Powiatu Bielskiego	207 022,00
3	754	75412	Dofinansowanie zakupu samochodu pożarniczego	350 000,00
4	801	80104	Dotacje celowe - niepubliczne przedszkola	487 471,00
5	851	85154	Dotacja celowa dla Gminy Bielsko-Biała-działania profilaktyczne i interwencyjne w zakresie rozwiązywania problemów alkoholowych	15 000,00
6	851	85195	Dotacja celowa dla SPZOZ w Jasienicy na zakup sprzętu do rehabilitacji	12 400,00
7	852	85212	Zwroty dotacji (świadczenia rodzinne, świadczenia z funduszu alimentacyjnego) pobranych nienależnie lub w nadmiernej wysokości	8 200,00
8	900	90001	Dotacja celowa dla samorządowego zakładu budżetowego na finansowanie kosztów inwestycji - budowa kanalizacji Gminy Jasienica	14 088 191,81

9	900	90001	Dotacja celowa dla samorządowego zakładu budżetowego na finansowanie kosztów inwestycji - zakup samochodu asenizacyjnego	160 000,00
10	921	92195	Dotacja celowa na realizację pozostałych zadań	50 000,00
Razem				15 603 284,81

II.1. Dotacje celowe dla podmiotów nie zaliczanych do sektora finansów publicznych

L.p.	Dział	Rozdz.	§	Zadanie	Kwota w złotych
1	754	75412	2820	Zapewnienie gotowości bojowej w gminie	171 000,00
1	754	75495	2360	Pozostałe zadania w zakresie ochrony przeciwpożarowej- młodzieżowe drużyny pożarnicze	30 000,00
2	851	85154	2360	przeciwdziałanie uzależnieniom i patologiom społecznym	15 000,00
3	900	90095	2360	Zadania z zakresu ekologii i ochrony zwierząt oraz ochrony dziedzictwa przyrodniczego	30 000,00
4	921	92195	2360	Upowszechnianie kultury, sztuki, ochrony dóbr kultury i dziedzictwa narodowego oraz promocja języka regionalnego	12 000,00
5	921	92120	2720	Dotacja na prace konserwatorskie przy zabytkach wpisanym do rejestru zabytków	60 000,00
6	926	92605	2360	Upowszechnianie kultury fizycznej, sportu i turystyki wśród dzieci i młodzieży	280 000,00
Razem					598 000,00

Uchwała Nr XIX / / 2012

Rady Gminy Jasienica

z dnia 29 maja 2012 roku

**w sprawie: zmiany uchwały Nr XV/160/2011 Rady Gminy Jasienica z dnia 29 grudnia 2011 roku
w sprawie Wieloletniej Prognozy Finansowej Gminy Jasienica na lata 2012-2023**

Na podstawie art. 18 ust. 2 pkt 15 ustawy z dnia 8 marca 1990 r. o samorządzie gminnym (tj. Dz. U. z 2001 r. Nr 142, poz. 1591 z późn. zm.) oraz art. 226, art. 227, art. 228, art. 230 ust. 6 ustawy z dnia 27 sierpnia 2009r. o finansach publicznych (Dz. U. Nr 157, poz. 1240 z późn. zm.) w związku z art. 121 ust. 8 i art. 122 ust. 3 ustawy z dnia 27 sierpnia 2009 r. – Przepisy wprowadzające ustawę o finansach publicznych (Dz. U. Nr 157, poz. 1241 z późn. zm.)

Rada Gminy Jasienica uchwala, co następuje:

§ 1

W Uchwale Nr XV/160/2011 Rady Gminy Jasienica z dnia 29 grudnia 2011 roku w sprawie Wieloletniej Prognozy Finansowej Gminy Jasienica na lata 2012-2023, zmienionej Uchwałą Nr XVI/174/2012 Rady Gminy Jasienica z dnia 26 stycznia 2012 roku, Uchwałą Nr XVII/184/2012 Rady Gminy Jasienica z dnia 22 lutego 2012 roku oraz Uchwałą Nr XVIII/198/2012 Rady Gminy Jasienica z dnia 12 kwietnia 2012 roku wprowadza się następujące zmiany:

- 1) załącznik Nr 1 **Wieloletnia Prognoza Finansowa** otrzymuje brzmienie jak załącznik Nr 1 do niniejszej uchwały,
- 2) Załącznik Nr 2 **Wykaz przedsięwzięć do WPF** otrzymuje brzmienie jak załącznik Nr 2 do niniejszej uchwały.
- 3) załącznik Nr 3 **Objaśnienie do przyjętych wielkości w Wieloletniej Prognozie Finansowej** otrzymuje brzmienie jak załącznik Nr 3 do niniejszej uchwały.

§ 2

Wykonanie uchwały powierza się Wójtowi Gminy.

§ 3

Uchwała wchodzi w życie z dniem podjęcia i podlega ogłoszeniu na tablicy ogłoszeń Urzędu Gminy Jasienica i w Biuletynie Informacji Publicznej.

Wieloletnia Prognoza Finansowa

Załącznik Nr 1 do Uchwały Rady Gminy Jasienica Nr XIX/...../2012 z dnia 29 maja 2012 roku

Wyszczególnienie	Dochody ogółem	z tego:				Wydatki ogółem	z tego:							
		dochody bieżące	w tym:		dochody majątkowe		w tym:		z tego:			wydatki bieżące realizowane przy udziale środków, o których mowa w art. 5 ust. 1 pkt 2	wydatki bieżące na obsługę długu	odsetki i dyskonto
			środków z UE*	środków z UE*			ze sprzedaży majątku	środków z UE*	w tym:		na projekty			
									z tytułu gwarancji i poręczeń	podlegające wyłączeniu z limitów spłaty zobowiązań z art. 243 ufp/169surp				
Lp	1.	1.1.	1.1.1.	1.2.	1.2.1.	1.2.2.	2.	2.1.	2.1.1.	2.1.1.1.	2.1.1.1.1.	2.1.2.	2.1.2.1.	
Formuła	{1..1}+{1..2}						{2..1}+{2..2}	{2..1}+{2..1.2}						
2012	72 756 634,51	57 384 083,49	4 377 914,61	15 372 551,02	2 000 000,00	12 751 201,02	77 807 670,26	56 424 696,25	55 145 570,25	0,00	0,00	1 426 124,43	1 279 126,00	
2013	71 832 107,00	57 170 963,00	0,00	14 661 144,00	7 200 000,00	7 461 144,00	73 628 947,00	47 549 439,00	46 271 954,00	0,00	0,00	176 612,75	1 277 485,00	
2014	61 652 822,00	60 052 822,00	0,00	1 600 000,00	1 600 000,00	0,00	57 490 922,00	48 490 922,00	47 359 438,00	0,00	0,00	0,00	1 131 484,00	
2015	61 854 406,00	61 854 406,00	0,00	0,00	0,00	0,00	55 077 730,00	50 975 649,00	50 090 110,00	0,00	0,00	0,00	885 539,00	
2016	63 710 039,00	63 710 039,00	0,00	0,00	0,00	0,00	59 448 751,00	52 505 098,00	51 852 595,00	0,00	0,00	0,00	652 503,00	
2017	65 621 340,00	65 621 340,00	0,00	0,00	0,00	0,00	61 860 052,00	53 927 013,00	53 454 629,00	0,00	0,00	0,00	472 384,00	
2018	67 589 980,00	67 589 980,00	0,00	0,00	0,00	0,00	64 828 692,00	55 608 633,00	55 263 429,00	0,00	0,00	0,00	345 204,00	
2019	69 617 680,00	69 617 680,00	0,00	0,00	0,00	0,00	66 856 392,00	57 301 878,00	57 067 041,00	0,00	0,00	0,00	234 837,00	
2020	71 706 210,00	71 706 210,00	0,00	0,00	0,00	0,00	69 944 922,00	59 025 415,00	58 875 099,00	0,00	0,00	0,00	150 316,00	
2021	73 857 396,00	73 857 396,00	0,00	0,00	0,00	0,00	72 346 108,00	60 781 205,00	60 678 474,00	0,00	0,00	0,00	102 731,00	
2022	76 073 118,00	76 073 118,00	0,00	0,00	0,00	0,00	74 714 772,00	62 674 379,00	62 612 415,00	0,00	0,00	0,00	61 964,00	
2023	78 355 312,00	78 355 312,00	0,00	0,00	0,00	0,00	77 047 940,00	64 555 509,00	64 532 766,00	0,00	0,00	0,00	22 743,00	

* środki, o których mowa w art. 5 ust. 1 pkt 2 ustawy o finansach publicznych z 2009 r.

Wyszczególnienie	Z tego:										
	Wydatki majątkowe	na projekty realizowane przy udziale środków, o których mowa w art. 5 ust. 1 pkt 2	Wynik budżetu	Dochody bieżące - wydatki bieżące	Przychody budżetu	Nadwyżka budżetowa z lat ubiegłych plus wolne środki, o których mowa w art.217 ust. 2 pkt 6 u.p. angażowane w budżecie roku bieżącego	na pokrycie deficytu budżetu	Inne przychody nie związane z zaciąganiem długu	na pokrycie deficytu budżetu	Kredyty, pożyczki, sprzedaż papierów wartościowych	na pokrycie deficytu budżetu
Lp	2.2.	2.2.1.	3.	4.	5.	5.1.	5.1.1.	5.2.	5.2.1.	5.3.	5.3.1.
Formuła			[1.] - [2.]	[1.1.] - [2.1.]	[5.1]+[5.2]+[5.3.]						
2012	21 382 974,01	17 625 321,01	-5 051 035,75	959 387,24	9 452 605,75	1 952 605,75	1 000 000,00	0,00	0,00	7 500 000,00	4 051 035,75
2013	26 079 508,00	0,00	-1 796 840,00	9 621 524,00	6 573 864,00	0,00	0,00	0,00	0,00	6 573 864,00	1 796 840,00
2014	9 000 000,00	0,00	4 161 900,00	11 561 900,00	0,00	0,00	0,00	0,00	0,00	0,00	0,00
2015	4 102 081,00	0,00	6 776 676,00	10 878 757,00	0,00	0,00	0,00	0,00	0,00	0,00	0,00
2016	6 943 653,00	0,00	4 261 288,00	11 204 941,00	0,00	0,00	0,00	0,00	0,00	0,00	0,00
2017	7 933 039,00	0,00	3 761 288,00	11 694 327,00	0,00	0,00	0,00	0,00	0,00	0,00	0,00
2018	9 220 059,00	0,00	2 761 288,00	11 981 347,00	0,00	0,00	0,00	0,00	0,00	0,00	0,00
2019	9 554 514,00	0,00	2 761 288,00	12 315 802,00	0,00	0,00	0,00	0,00	0,00	0,00	0,00
2020	10 919 507,00	0,00	1 761 288,00	12 680 795,00	0,00	0,00	0,00	0,00	0,00	0,00	0,00
2021	11 564 903,00	0,00	1 511 288,00	13 076 191,00	0,00	0,00	0,00	0,00	0,00	0,00	0,00
2022	12 040 393,00	0,00	1 358 346,00	13 398 739,00	0,00	0,00	0,00	0,00	0,00	0,00	0,00
2023	12 492 431,00	0,00	1 307 372,00	13 799 803,00	0,00	0,00	0,00	0,00	0,00	0,00	0,00

Wyszczególnienie	Rozchody budżetu	z tego:			Kwota długu	w tym:		Łączna kwota wyłączeń z art. 170 ust. 3 subp	wskaźniki z art. 169/170 subp			
		Spłaty rat kapitałowych oraz wykup papierów wartościowych	w tym:			dług spłacany wydatkami: (zobowiązania wymagalne, umowy zaliczane do kategorii kredytów i pożyczek, itp.)	Zadłużenie/dochód wyłączeń z art. 170 ust. 3 subp 60% z art. 170 subp (bez wyłączeń)		Zadłużenie/dochód Y ogółem - max 60% z art. 170 subp (po uwzględnieniu wyłączeń)	Planowana łączna kwota spłaty zobowiązań/dochód Y ogółem - max 15% z art. 169 subp (bez wyłączeń)	Planowana łączna kwota spłaty zobowiązań/dochód Y ogółem - max 15% z art. 169 subp (po uwzględnieniu wyłączeń)	
Lp	6.	6.1.	6.1.1.	6.2.	7.	7.1.	8.	9.	9a.	10.	10a.	
Formuła	[6.1]·[1]·[6.2]											
2012	4 401 570,00	4 378 570,00	0,00	23 000,00	28 625 182,00	0,00	5 500 000,00	39,34%		7,78%	7,78%	
2013	4 777 024,00	4 777 024,00	152 925,00	0,00	30 422 022,00	0,00	6 573 864,00	42,35%		8,43%	8,22%	
2014	4 161 900,00	4 161 900,00	203 900,00	0,00	26 260 122,00	0,00	0,00	42,59%		8,59%	8,26%	
2015	6 776 676,00	6 776 676,00	2 818 676,00	0,00	19 483 446,00	0,00	0,00	31,50%		12,39%	7,83%	
2016	4 261 288,00	4 261 288,00	1 511 288,00	0,00	15 222 158,00	0,00	0,00	23,89%		7,71%	5,34%	
2017	3 761 288,00	3 761 288,00	1 511 288,00	0,00	11 460 870,00	0,00	0,00	17,47%		6,45%	4,15%	
2018	2 761 288,00	2 761 288,00	1 511 288,00	0,00	8 699 582,00	0,00	0,00	12,87%		4,60%	2,36%	
2019	2 761 288,00	2 761 288,00	1 511 288,00	0,00	5 938 294,00	0,00	0,00	8,53%		4,30%	2,13%	
2020	1 761 288,00	1 761 288,00	1 511 288,00	0,00	4 177 006,00	0,00	0,00	5,83%		2,67%	0,56%	
2021	1 511 288,00	1 511 288,00	1 511 288,00	0,00	2 665 718,00	0,00	0,00	3,61%		2,19%	0,14%	
2022	1 358 346,00	1 358 346,00	1 358 346,00	0,00	1 307 372,00	0,00	0,00	1,72%		1,87%	0,08%	
2023	1 307 372,00	1 307 372,00	1 307 372,00	0,00	0,00	0,00	0,00	0,00%		1,70%	0,03%	

Wyszczególnienie	Kwota zobowiązań związku współtworzonego przez JST przypadających do spłaty w danym roku budżetowym podlegająca doliczeniu zgodnie z art. 244 ufp	wskaźniki z art. 243 ufp								Informacja z art. 226 ust. 2 f) - wydatki:				Kwoty nadwyżki budżetowej planowanej w poszczególnych latach obliczeń prognozą **	Wartość przejętych zobowiązań	w tym:
		Maksymalny dopuszczalny wskaźnik spłaty z art. 243 ufp	Relacja (Db- Vb+Dsm)/Do, o której mowa w art. 243 w danym roku	Relacja planowanej łącznej kwoty spłaty zobowiązań do dochodów (bez wyłączeń)	Spełnienie wskaźnika spłaty z art. 243 ufp po uzupełnieniu u art. 244 ufp (bez wyłączeń)	Relacja planowanej łącznej kwoty spłaty zobowiązań do dochodów (po uzupełnieniu wyłączeń)	Spełnienie wskaźnika spłaty z art. 243 ufp po uzupełnieniu u art. 244 ufp (po uzupełnieniu u wyłączeń)	na wygranodzenia i składki od nich naliczane	związane z funkcjonowaniem organów JST	wydatki bieżące objęcie limitem art. 226 ust. 4 ufp	wydatki majątkowe objęcie limitem art. 226 ust. 4 ufp					
LP	11.	12.	12a.	13.	13a	14.	14a.	15.1.	15.2.	15.3.	15.4.	16.	17.	17.1.		
Formuła																
2012	0,00	1,08%	4,07%	7,78%	NIE	7,78%	NIE	29 015 783,86	23 622 661,96	2 507 124,43	19 682 321,01	0,00	0,00	0,00		
2013	0,00	1,66%	23,42%	8,43%	NIE	8,22%	NIE	26 937 191,54	18 734 762,00	1 183 612,75	15 707 007,87	0,00	0,00	0,00		
2014	0,00	8,71%	21,35%	8,59%	TAK	8,26%	TAK	27 745 307,00	19 314 131,00	307 000,00	0,00	4 161 900,00	0,00	0,00		
2015	0,00	16,28%	17,59%	12,39%	TAK	7,83%	TAK	28 577 666,21	21 512 443,79	6 000,00	0,00	6 776 676,00	0,00	0,00		
2016	0,00	20,79%	17,59%	7,71%	TAK	5,34%	TAK	29 434 996,20	22 417 598,60	0,00	0,00	4 261 288,00	0,00	0,00		
2017	0,00	18,84%	17,82%	6,45%	TAK	4,15%	TAK	30 318 046,09	23 136 582,91	0,00	0,00	3 761 288,00	0,00	0,00		
2018	0,00	17,67%	17,73%	4,60%	TAK	2,36%	TAK	31 227 587,47	24 035 841,53	0,00	0,00	2 761 288,00	0,00	0,00		
2019	0,00	17,71%	17,69%	4,30%	TAK	2,13%	TAK	32 164 415,09	24 902 625,91	0,00	0,00	2 761 288,00	0,00	0,00		
2020	0,00	17,75%	17,68%	2,67%	TAK	0,56%	TAK	33 129 347,54	25 745 751,46	0,00	0,00	1 761 288,00	0,00	0,00		
2021	0,00	17,70%	17,70%	2,19%	TAK	0,14%	TAK	34 123 227,97	26 555 246,03	0,00	0,00	1 511 288,00	0,00	0,00		
2022	0,00	17,69%	17,61%	1,87%	TAK	0,08%	TAK	35 146 924,81	27 465 490,19	0,00	0,00	1 358 346,00	0,00	0,00		
2023	0,00	17,66%	17,61%	1,70%	TAK	0,03%	TAK	36 201 332,55	28 331 433,45	0,00	0,00	1 307 372,00	0,00	0,00		

** Przeznaczenie planowanej nadwyżki budżetowej jest szczegółowo opisane w objaśnieniach.

Wykaz przedsięwzięć do WPF

dotychczas Nr 2 do Uchwały Rady
Gminy Jasieniec
z dnia 29.05.2012 roku
Strona 1

Nazwa i cel	Rozdział	Jednostka odpowiedzialna lub koordynująca	Okres realizacji		Łączne nakłady finansowe	Limit 2012	Limit 2013
			od	do			
Przedsięwzięcia ogółem							
- wydatki bieżące					48 446 108,73	22 189 445,44	16 890 620,62
- wydatki bieżące					5 490 134,76	2 507 124,43	1 183 612,75
- wydatki majątkowe					42 955 973,97	19 682 321,01	15 707 007,87
1) programy, projekty lub zadania (razem)							
- wydatki bieżące					45 536 108,73	21 108 445,44	15 890 620,62
- wydatki majątkowe					2 580 134,76	1 426 124,43	183 612,75
- wydatki majątkowe					42 955 973,97	19 682 321,01	15 707 007,87
a) programy, projekty lub zadania związane z programami realizowanymi z udziałem środków, o których mowa w art. 5 ust. 1 pkt 2 i 3, (razem)							
- wydatki bieżące					41 071 108,73	18 931 445,44	14 468 620,62
- wydatki bieżące					2 580 134,76	1 426 124,43	183 612,75
Aktywizacja zawodowa i społeczna w Gminie Jasienica - Rozwój i upowszechnianie aktywnej integracji przez ośrodki pomocy społecznej		Gminny Ośrodek Pomocy Społecznej w Jasienicy	2012	2013	352 462,00	175 849,25	176 612,75
Edukacja szansą na równy start w Gminie Jasienica - Wyrównywanie szans edukacyjnych uczniów z grup o utrudnionym dostępie do edukacji oraz zmniejszenie różnic w jakości usług edukacyjnych		Gminny Zespół Obsługi Szkół i Przedszkoli w Jasienicy	2010	2012	1 765 054,00	851 278,53	0,00
Indywidualizacja kształcenia sposobem na wyrównywanie szans edukacyjnych uczniów w Gminie Jasienica - Wyrównywanie szans edukacyjnych uczniów w Gminie Jasienica		Gminny Zespół Obsługi Szkół i Przedszkoli w Jasienicy	2011	2012	347 628,76	320 060,51	0,00
Integracja w działaniu mieszkańców Gminy Jasienica		Urząd Gminy Jasienica	2011	2012	45 750,00	31 801,87	0,00
Powrót do korzeni - sposobem na integrację i aktywizację w wiejskiej Gminie Jasienica - Integracja i aktywizacja w Gminie Jasienica		Urząd Gminy Jasienica	2011	2012	49 240,00	47 134,27	0,00
Rozwój elektronicznych usług Systemu Informacji o Terenie Powiatu Bielskiego - współdziałanie przy przygotowaniu i realizacji Projektu		Urząd Gminy Jasienica	2013	2015	20 000,00	0,00	7 000,00

[illegible]

Limit zobowiązań
39 393 066,06
4 003 737,18
35 389 328,88
37 012 066,06
1 622 737,18
35 389 328,88
33 413 066,06
1 622 737,18
352 462,00
851 278,53
320 060,51
31 801,87
47 134,27
20 000,00

- wydatki majątkowe				38 490 973,97	17 505 321,01	14 285 007,87
Budowa SKATEPARK	Urząd Gminy Jasienica	2011	2012	255 043,00	250 000,00	0,00
e-Urząd w Gminie Jasienica	Urząd Gminy Jasienica	2011	2012	1 056 736,50	845 389,20	0,00
JA-PE. Partnerska współpraca gmin Jasienica i Pertwald / JA-PE2 - Rozbudowa kompleksu kulturalno-sportowego w Jasienicy	Urząd Gminy Jasienica	2010	2012	3 238 540,23	1 821 740,00	0,00
Kanalizacja sanitarna Gminy Jasienica w ramach ochrony zlewni zbiornika Goczałkowickiego - Budowa kanalizacji sanitarnej Gminy Jasienica w ramach ochrony zlewni zbiornika Goczałkowickiego	Zakład Komunalny w Jasienicy	2010	2013	33 075 654,24	13 988 191,81	14 035 007,87
Rozbudowa obiektu gminnego w Rudzicy (OSP)		2011	2013	865 000,00	600 000,00	250 000,00
b) programy, projekty lub zadania związane z umowami partnerstwa publicznoprywatnego (razem)				0,00	0,00	0,00
- wydatki bieżące				0,00	0,00	0,00
- wydatki majątkowe				0,00	0,00	0,00
c) programy, projekty lub zadania pozostałe (inne niż wymienione w lit. a i b) (razem)				4 465 000,00	2 177 000,00	1 422 000,00
- wydatki bieżące				0,00	0,00	0,00
- wydatki majątkowe				4 465 000,00	2 177 000,00	1 422 000,00
Budowa prawostronnego chodnika dla pieszych wzdłuż drogi powiatowej nr 4419S Świątoszówka-Łazy "Łazińska" w sołectwie Świątoszówka i Jasienica	Urząd Gminy Jasienica	2010	2012	465 000,00	155 000,00	0,00
Rozbudowa budynku gminnego w Jasienicy (Zakład Komunalny)	Urząd Gminy Jasienica	2011	2012	600 000,00	400 000,00	0,00
Zwiększenie dostępności infrastruktury sportowej w Gminie Jasienica poprzez adaptację hali lekkoatletycznej w Mazanówicach	Urząd Gminy Jasienica	2010	2013	3 400 000,00	1 622 000,00	1 422 000,00
2) umowy, których realizacja w roku budżetowym i w latach następnych jest niezbędna dla zapewnienia ciągłości działania jednostki i których płatności przypadają w okresie dłuższym niż rok				2 910 000,00	1 081 000,00	1 000 000,00
- wydatki bieżące				2 910 000,00	1 081 000,00	1 000 000,00
Badania historyczno-porównawcze dotyczące Gminy Jasienica i Mesta Pertwald	JASIEINICA	2011	2012	50 000,00	1 000,00	0,00

[illegible]

31 790 328,88
250 000,00
845 389,20
1 821 740,00
28 023 199,68
850 000,00
0,00
0,00
0,00
3 599 000,00
0,00
3 599 000,00
155 000,00
400 000,00
3 044 000,00
2 381 000,00
2 381 000,00
1 000,00

Obsługa geodezyjna Gminy Jasienica -	Urząd Gminy Jasienica	2011	2012	80 000,00	40 000,00	0,00
Plan zagospodarowania przestrzennego gminy	Urząd Gminy Jasienica	2012	2013	700 000,00	300 000,00	400 000,00
Usługi pocztowe -	Urząd Gminy Jasienica	2011	2012	180 000,00	90 000,00	0,00
Wycena wzrostu wartości nieruchomości -	Urząd Gminy Jasienica	2011	2012	100 000,00	50 000,00	0,00
Zimowe utrzymanie dróg gminnych	Urząd Gminy Jasienica	2011	2014	1 800 000,00	600 000,00	600 000,00
- wydatki majątkowe				0,00	0,00	0,00
3) gwarancje i poręczenia udzielane przez jednostki samorządu terytorialnego(razem)				0,00	0,00	0,00
- wydatki bieżące				0,00	0,00	0,00

[illegible]

40 000,00
700 000,00
90 000,00
50 000,00
1 500 000,00
0,00
0,00
0,00

Zbiorczo przedsięwzięcia

Rok	Zbiorczo			1) programy, projekty lub zadania (razem)						2) umowy, których realizacja w roku budżetowym i w latach następnych jest niezbędna dla zapewnienia ciągłości działania jednostki i których płatności przypadają w okresie dłuższym niż rok; (razem)				3) gwarancje i poręczenia udzielane przez jednostki samorządu terytorialnego (wydatki bieżące)	
	Razem	wydatki bieżące	wydatki majątkowe	Razem	wydatki bieżące	wydatki majątkowe	Razem	wydatki bieżące	wydatki majątkowe						
łącznie nakłady finansowe	48 446 108,73	5 490 134,76	42 955 973,97	45 536 108,73	2 580 134,76	42 955 973,97	2 910 000,00	2 910 000,00	0,00					0,00	
limit zobowiązań	39 393 066,06	4 003 737,18	35 389 328,88	37 012 066,06	1 622 737,18	35 389 328,88	2 381 000,00	2 381 000,00	0,00					0,00	
2012	22 189 445,44	2 507 124,43	19 682 321,01	21 108 445,44	1 426 124,43	19 682 321,01	1 081 000,00	1 081 000,00	0,00					0,00	
2013	16 890 620,62	1 183 612,75	15 707 007,87	15 890 620,62	183 612,75	15 707 007,87	1 000 000,00	1 000 000,00	0,00					0,00	
2014	307 000,00	307 000,00	0,00	7 000,00	7 000,00	0,00	300 000,00	300 000,00	0,00					0,00	
2015	6 000,00	6 000,00	0,00	6 000,00	6 000,00	0,00	0,00	0,00	0,00					0,00	
2016	0,00	0,00	0,00	0,00	0,00	0,00	0,00	0,00	0,00					0,00	
2017	0,00	0,00	0,00	0,00	0,00	0,00	0,00	0,00	0,00					0,00	
2018	0,00	0,00	0,00	0,00	0,00	0,00	0,00	0,00	0,00					0,00	
2019	0,00	0,00	0,00	0,00	0,00	0,00	0,00	0,00	0,00					0,00	
2020	0,00	0,00	0,00	0,00	0,00	0,00	0,00	0,00	0,00					0,00	
2021	0,00	0,00	0,00	0,00	0,00	0,00	0,00	0,00	0,00					0,00	
2022	0,00	0,00	0,00	0,00	0,00	0,00	0,00	0,00	0,00					0,00	
2023	0,00	0,00	0,00	0,00	0,00	0,00	0,00	0,00	0,00					0,00	

Zbiorczo programy, projekty lub zadania

Rok	a) programy, projekty lub zadania związane z programami realizowanymi z udziałem środków, o których mowa w art. 5 ust. 1 pkt 2 i 3, (razem)				b) programy, projekty lub zadania związane z umowami partnerstwa publiczno-prywatnego: (razem)				c) programy, projekty lub zadania pozostałe (inne niż wymienione w lit. a i b) (razem)			
	Razem	wydatki bieżące	wydatki majątkowe		Razem	wydatki bieżące	wydatki majątkowe		Razem	wydatki bieżące	wydatki majątkowe	
łącznie nakłady finansowe	a	41 071 108,73	2 580 134,76	38 490 973,97		0,00		0,00	4 465 000,00	0,00	4 465 000,00	
limit zobowiązań	a	33 413 066,06	1 622 737,18	31 790 328,88		0,00		0,00	3 599 000,00	0,00	3 599 000,00	
2012	a	18 931 445,44	1 426 124,43	17 505 321,01		0,00		0,00	2 177 000,00	0,00	2 177 000,00	
2013	a	14 468 620,62	163 612,75	14 285 007,87		0,00		0,00	1 422 000,00	0,00	1 422 000,00	
2014	a	7 000,00	7 000,00	0,00		0,00		0,00	0,00	0,00	0,00	
2015	a	6 000,00	6 000,00	0,00		0,00		0,00	0,00	0,00	0,00	
2016	a	0,00	0,00	0,00		0,00		0,00	0,00	0,00	0,00	
2017	a	0,00	0,00	0,00		0,00		0,00	0,00	0,00	0,00	
2018	a	0,00	0,00	0,00		0,00		0,00	0,00	0,00	0,00	
2019	a	0,00	0,00	0,00		0,00		0,00	0,00	0,00	0,00	
2020	a	0,00	0,00	0,00		0,00		0,00	0,00	0,00	0,00	
2021	a	0,00	0,00	0,00		0,00		0,00	0,00	0,00	0,00	
2022	a	0,00	0,00	0,00		0,00		0,00	0,00	0,00	0,00	
2023	a	0,00	0,00	0,00		0,00		0,00	0,00	0,00	0,00	

Objaśnienia do przyjętych wielkości w Wieloletniej Prognozie Finansowej

I Prognoza dochodów

Dochody bieżące w roku 2012 przyjęto w kwocie 57 384 083,49 złotych, a w roku 2013 przyjęto wzrost tych dochodów o 4% (zaplanowano dochody związane ze zwrotem podatku VAT z Zakładu Komunalnego), a w latach 2014-2023 przyjęto wzrost dochodów o 3%.

Dochody bieżące zawierają środki unijne na zadania bieżące:

- 1) na realizację projektu „Edukacja szansą na równy start w Gminie Jasienica” w roku 2012 w kwocie 851 278,53,00 złotych,
- 2) na realizację projektu „Indywidualizacja kształcenia sposobem na wyrównanie szans edukacyjnych uczniów w Gminie Jasienica” w roku 2012 w kwocie w kwocie 320 060,51 złotych,
- 3) na realizację projektu „Powrót do korzeni - sposobem na integrację i aktywizację w wiejskiej Gminie Jasienica” w roku 2012 w kwocie 47 134,27 złotych
- 4) na realizację projektu „Integracja w działaniu mieszkańców Gminy Jasienica” w roku 2012 w kwocie 31 801,87 złotych
- 5) na realizację projektu „Aktywizacja zawodowa i społeczna w Gminie Jasienica” w roku 2012 w kwocie 175 849,25, a w roku 2013 w kwocie 176 612,75 złotych.
- 6) Realizacja w/w projektów w ramach Programu Operacyjnego Kapitał Ludzki.
- 7) Wprowadzono również środki w kwocie 3 503 466,89 złotych z Funduszu Solidarności Unii Europejskiej na dofinansowanie własnych zadań bieżących – remonty dróg gminnych zniszczonych podczas powodzi w roku 2010.

Dochody majątkowe

- W roku 2012 założono wpływ dochodów za sprzedaży majątku (nieruchomość w Grodźcu i w Międzyrzeczu) w kwocie 2 000 000,00 złotych, w roku 2013 założono wpływ dochodów ze sprzedaży majątku (nieruchomość w Grodźcu i w Międzyrzeczu) w kwocie 7 200 000,00 złotych, a w roku 2014 w kwocie 1600 000,00 złotych (nieruchomość w Grodźcu i w Międzyrzeczu)
- W latach 2012-2017 nie uwzględniono dotacji na inwestycje ze względu na brak informacji w tym zakresie.
- Środki unijne na inwestycje – przyjęto na realizację projektów :
 - 1) „ Budowa sieci wodociągowej z przyłączami domowymi w sołectwach: Grodziec, Wieszczęta, Bielowicko-Zagoje, Łazy –Świątoszówka” w kwocie 2 047 620,00 złotych w roku 2012, jest to pomoc finansowa na realizację operacji w ramach Programu- Program Rozwoju Obszarów Wiejskich na lata 2007-2013 zgodnie z podpisaną z Samorządem Województwa Śląskiego w dniu 17 lutego 2010 roku w Katowicach Umową O Przyznanie Pomocy Nr 00063-6921-UM 12000083/09 w ramach działania „Podstawowe Usługi Dla Gospodarki i Ludności Wiejskiej” ,
 - 2) „Kanalizacja sanitarna Gminy Jasienica w ramach ochrony zbiornika Goczałkowickiego” dofinansowanie w ramach Programu Operacyjnego Infrastruktura i Środowisko 2007-2013 zgodnie z podpisaną z Wojewódzkim Funduszem Ochrony Środowiska i Gospodarki Wodnej w Katowicach Umową o dofinansowanie Nr 9/2009 z dnia 01.12. 2009 roku oraz aneksem do umowy z dnia 26.02.2010 roku,

3) „Budowa kompleksu kulturalno-sportowego w Jasienicy” w kwocie 1 000 000,00 złotych w roku 2012- dofinansowanie w ramach Programu Operacyjnego Współpracy Transgranicznej Republika Czeska- Rzeczpospolita Polska 2007-2013 zgodnie z podpisaną w dniu 24 września 2009 roku w Ołomuńcu Umową o dofinansowanie projektu pomiędzy Republiką Czeską a Gminą Jasienica.

4) „e-Urząd w Gminie Jasienica „, w kwocie 845 389,20 złotych w roku 2012.

- Zadanie pn. „Adaptacja budynku hali basenowej na halę lekkoatletyczną, przebudowa przyłącza gazu, instalacji sanitarnych, elektrycznych, budowa drogi pożarowej” otrzymało dofinansowanie z budżetu Marszałka Województwa Śląskiego w wysokości 1 070 000,00 złotych, w tym w podziale na lata: w roku 2012 – 570 000,00 złotych, w roku 2013 – 500 000,00 złotych.

II Prognoza wydatków

Wydatki bieżące - w roku 2012 przyjęto w kwocie 56 424 696,25 złotych , w latach 2013-2023 założono oszczędności w wydatkach bieżących.

Wydatki majątkowe – przyjęto zadania do realizacji w roku 2012 zgodnie z Uchwałą Budżetową Gminy Jasienica na rok 2012.

III Prognoza przychodów

W roku 2012 założono przychody w kwocie 9 452 605,75 złotych, z czego przychody z zaciągniętych pożyczek na rynku krajowym to 5 500 000,00 złotych, z zaciągniętych kredytów na rynku krajowym w kwocie 2 000 000,00 złotych , z wolnych środków w kwocie 1 952 605,75 złotych.

W roku 2013 założono przychody w kwocie 6 573 864,00 złotych, z czego przychody z zaciągniętych pożyczek na rynku krajowym to 6 573 864,00 złotych.

W latach 2014 – 2023 nie założono przychodów w planowanych budżetach gminy.

IV Prognoza rozchodów

W roku 2012 założono rozchody w kwocie w kwocie 4 401 570,00 złotych w tym: 4 378 570,00 złotych z tytułu spłaty otrzymanych krajowych kredytów i pożyczek , 23 000,00 złotych to pożyczka udzielona na finansowanie zadań realizowanych z udziałem środków pochodzących z budżetu Unii Europejskiej.

W roku 2013 założono rozchody w kwocie w kwocie 4 777 024,00 złote z tytułu spłaty otrzymanych krajowych kredytów i pożyczek.

W roku 2014 założono rozchody w kwocie w kwocie 4 161 900,00 złotych z tytułu spłaty otrzymanych krajowych kredytów i pożyczek.

W roku 2015 założono rozchody w kwocie w kwocie 6 776 676,00 złotych z tytułu spłaty otrzymanych krajowych kredytów i pożyczek.

W roku 2016 założono rozchody w kwocie w kwocie 4 261 288,00 złotych z tytułu spłaty otrzymanych krajowych kredytów i pożyczek.

W roku 2017 założono rozchody w kwocie w kwocie 3 761 288,00 złotych z tytułu spłaty otrzymanych krajowych kredytów i pożyczek.

W roku 2018 założono rozchody w kwocie w kwocie 2 761 288,00 złotych z tytułu spłaty otrzymanych krajowych kredytów i pożyczek.

W roku 2019 założono rozchody w kwocie w kwocie 2 761 288,00 złotych z tytułu spłaty otrzymanych krajowych kredytów i pożyczek.

W roku 2020 założono rozchody w kwocie w kwocie 1 761 288,00 złotych z tytułu spłaty otrzymanych krajowych kredytów i pożyczek.

W roku 2021 założono rozchody w kwocie w kwocie 1 511 288,00 złotych z tytułu spłaty otrzymanych krajowych pożyczek.

W roku 2022 założono rozchody w kwocie w kwocie 1 358 346,00 złotych z tytułu spłaty otrzymanych krajowych pożyczek.

W roku 2023 założono rozchody w kwocie w kwocie 1 307 372,00 złotych z tytułu spłaty otrzymanych krajowych pożyczek.

V Przeznaczenie nadwyżki lub sposób sfinansowania deficytu

W roku 2012 deficyt budżetu w kwocie 5 223 075,75 złotych pokryty zostanie przychodami pochodzącymi z zaciągniętych pożyczek w kwocie 5 223 075,75 złotych .

W roku 2013 deficyt budżetu w kwocie 1 796 840,00 złotych pokryty zostanie przychodami pochodzącymi z zaciągniętych pożyczek w kwocie 1 796 840,00 złotych.

W roku 2014 nadwyżka budżetu w kwocie 4 161 900,00 złotych przeznaczona zostanie na spłatę zaciągniętych kredytów krajowych.

W roku 2015 nadwyżka budżetu w kwocie 6 776 676,00 złotych przeznaczona zostanie na spłatę zaciągniętych kredytów krajowych.

W roku 2016 nadwyżka budżetu w kwocie 4 261 288,00 złotych przeznaczona zostanie na spłatę zaciągniętych kredytów krajowych.

W roku 2017 nadwyżka budżetu w kwocie 3 761 288,00 złotych przeznaczona zostanie na spłatę zaciągniętych kredytów krajowych.

W roku 2018 nadwyżka budżetu w kwocie 2 761 288,00 złotych przeznaczona zostanie na spłatę zaciągniętych kredytów krajowych.

W roku 2019 nadwyżka budżetu w kwocie 2 761 288,00 złotych przeznaczona zostanie na spłatę zaciągniętych kredytów krajowych.

W roku 2020 nadwyżka budżetu w kwocie 1 761 288,00 złotych przeznaczona zostanie na spłatę zaciągniętych kredytów krajowych.

W roku 2021 nadwyżka budżetu w kwocie 1 511 288,00 złotych przeznaczona zostanie na spłatę zaciągniętych kredytów krajowych.

W roku 2022 nadwyżka budżetu w kwocie 1 358 346,00 złotych przeznaczona zostanie na spłatę zaciągniętych kredytów krajowych.

W roku 2023 nadwyżka budżetu w kwocie 1 307 372,00 złotych przeznaczona zostanie na spłatę zaciągniętych kredytów krajowych.

UCHWAŁA Nr XIX/.... /2012
Rady Gminy Jasienica
z dnia 29 maja 2012 roku

DRUK NR 221

w sprawie: udzielenia pożyczki dla Ludowego Klubu Sportowego "Mazańcowice" w Mazańcowicach na finansowanie zadań realizowanych z udziałem środków pochodzących z budżetu Unii Europejskiej.

Działając na podstawie art.18 ust.1 i 2 pkt.9 lit. i ustawy z dnia 8 marca 1990 roku o samorządzie gminnym (t.j. Dz.U. z 2001 roku Nr 142 poz. 1591 ze zmianami)

Rada Gminy Jasienica
uchwała, co następuje:

§ 1

1. Wyraża się zgodę na udzielenie pożyczki dla Ludowego Klubu Sportowego „Mazańcowice” w Mazańcowicach w kwocie 23 000,00 złotych (słownie: dwadzieścia trzy tysiące złotych) na finansowanie zadań realizowanych z udziałem środków pochodzących z budżetu Unii Europejskiej.
2. Wójt Gminy dokona czynności prawnych związanych z udzieleniem pożyczki o której mowa w § 1.

§ 2

Wykonanie uchwały powierza się Wójtowi Gminy Jasienica.

§ 3

Uchwała wchodzi w życie z dniem podjęcia i podlega ogłoszeniu na tablicy ogłoszeń Urzędu Gminy Jasienica i Biuletynie Informacji Publicznej.

**Uchwała Nr/12
Rady Gminy Jasienica
z dnia 2012**

DRUK NR 222

w sprawie zmiany uchwały Nr XV/161/11 Rady Gminy Jasienica w sprawie przyznania dotacji dla jednostek Ochotniczej Straży Pożarnej z terenu Gminy Jasienica na rok 2012.

Na podstawie art. 18 ust. 2 pkt 15 ustawy z dnia 8 marca 1990r. o samorządzie gminnym (tekst jednolity Dz. U. z 2001r. nr 142, poz. 1591 ze zm.) oraz art. 32 ust.3b ustawy z dnia 24 sierpnia 1991 r. o ochronie przeciwpożarowej (tekst jednolity Dz. U. z 2009 r. nr 178, poz. 1380 ze zmianami)

**Rada Gminy Jasienica
postanawia, co następuje:**

§ 1

W uchwale Nr XV/161/11 Rady Gminy Jasienica w sprawie zmiany uchwały Nr XV/161/11 Rady Gminy Jasienica w sprawie przyznania dotacji dla jednostek Ochotniczej Straży Pożarnej z terenu Gminy Jasienica na rok 2012 § 1 ust.1 otrzymuje brzmienie:

„§ 1 ust.1:

Lp.	Wskazanie jednostki OSP	kwota dotacji (w zł)
1	Ochotnicza Straż Pożarna w Grodźcu	10.000,00
2	Ochotnicza Straż Pożarna w Iłownicy	11.000,00
3	Ochotnicza Straż Pożarna w Jasienicy	29 000,00
4	Ochotnicza Straż Pożarna w Landeku	10.000,00
5	Ochotnicza Straż Pożarna w Łazach	11.000,00
6	Ochotnicza Straż Pożarna w Mazańcowicach	26.000,00
7	Ochotnicza Straż Pożarna w Międzyrzeczu Dolnym	10.000,00
8	Ochotnicza Straż Pożarna w Międzyrzeczu Górnym	17.000,00
9	Ochotnicza Straż Pożarna w Roztropicach	10.000,00
10	Ochotnicza Straż Pożarna w Rudzicy	16.000,00
11	Ochotnicza Straż Pożarna w Świętoszówce	10.000,00
12	Ochotnicza Straż Pożarna w Wieszczałach	8.000,00
Razem		168 000,00

”

§ 2

Wykonanie uchwały powierza się Wójtowi Gminy Jasienica.

§ 3

Uchwała wchodzi w życie z dniem podjęcia.

RADCA PRAWNY
mgr Małgorzata Mańka

Uzasadnienie

Pismem z dnia 08.05.2012r. Zarząd Ochotniczej Straży Pożarnej w Międzyrzeczu Górnym zwrócił się z prośbą o dofinansowanie zakupu mundurów w związku z jubileuszem 120-lecia istnienia jednostki.

KIEROWNIK
Referatu Organizacyjnego i Spraw Społecznych
mgr Łucja Jenkner

Kydraei

PROJEKT

UCHWAŁA Nr/2012
Rady Gminy Jasienica
z dnia2012 roku

w sprawie udzielenia przez Gminę Jasienica pomocy finansowej w formie dotacji celowej dla Powiatu Bielskiego, przeznaczonej na świadczenie usług przewozowych w zakresie publicznego transportu zbiorowego na terenie Powiatu Bielskiego.

Na podstawie art.10 ust.2 i art. 18 ust. 2. pkt 15 ustawy z dnia 8 marca 1990 r. o samorządzie gminnym (t. j. z 2001 roku Dz. U. Nr 142, poz. 1591 z późn. zm.) oraz art.216 ust.2 pkt. 5 i art. 220 ustawy z dnia 27 sierpnia 2009r. o finansach publicznych (Dz. U. z 2009r. Nr 157, poz. 1240 z późn. zm).

RADA GMINY JASIENICA
u c h w a l a, co następuje

§ 1

Udziela się z budżetu Gminy Jasienica pomocy finansowej w formie dotacji celowej dla Powiatu Bielskiego na realizację zadania w zakresie publicznego transportu zbiorowego w ramach realizacji projektu pn. „ Zaspokajanie potrzeb z zakresu transportu publicznego mieszkańców Powiatu Bielskiego”.

§ 2

Pomoc finansowa, o której mowa w § 1 zostanie udzielona w formie dotacji celowej ze środków budżetu na 2012 rok, w wysokości 207.022,00 zł (słownie: dwieście siedem tysięcy dwadzieścia dwa złote 00 /100) .

§ 3

Szczegółowe warunki udzielenia pomocy finansowej i zasady rozliczenia środków, o których mowa w § 2 określi umowa.

§ 4

Wykonanie uchwały powierza się Wójtowi Gminy Jasienica.

§5

Uchwała wchodzi z życie z dniem podjęcia.

Sprawozdanie
z realizacji Gminnego Programu Profilaktyki i Rozwiązywania
Problemów Alkoholowych, Przeciwdziałania Narkomanii w
Gminie Jasienica za rok 2011

Jasienica, 30 kwietnia 2011 roku

Sprawozdanie
z realizacji Gminnego Programu Profilaktyki i Rozwiązywania Problemów
Alkoholowych, Przeciwdziałania Narkomanii
w Gminie Jasienica za 2011 rok

W budżecie Gminy Jasienica **na rok 2011** w dziale **851 ochrona zdrowia w rozdziale 85154 – przeciwdziałanie alkoholizmowi:**

wykonano plan dochodów na kwotę	339.559,00
---------------------------------	-------------------

wykonano wydatki na kwotę	321.631,88
---------------------------	-------------------

W budżecie Gminy Jasienica **na rok 2011** w dziale **851 ochrona zdrowia w rozdziale 85153 – przeciwdziałanie narkomanii:**

wykonano wydatki na kwotę	7.200,00
---------------------------	-----------------

Realizacja poszczególnych zadań Gminnego Programu Profilaktyki i Rozwiązywania Problemów Alkoholowych, Przeciwdziałania Narkomanii w Gminie Jasienica w 2011 roku

I. Zwiększenie dostępności pomocy terapeutycznej i rehabilitacyjnej dla osób uzależnionych od alkoholu zgodnie z art. 4, ust. 1, pkt. 1 ustawy z dnia 26 października 1982 roku o wychowaniu w trzeźwości i przeciwdziałaniu alkoholizmowi (Dz.U.z 2007r. nr 70 poz.473 z późn.zm.)

1. Motywowanie do podjęcia leczenia osób uzależnionych

W ramach prac Gminnej Komisji Profilaktyki i Rozwiązywania Problemów Alkoholowych, a zwłaszcza zespołu podejmującego działania interwencyjno – motywujące wobec osób uzależnionych od alkoholu w 2011 roku przeprowadzono 79 rozmów interwencyjno-motywujących w związku z nadużywaniem alkoholu (dla 59 mieszkańców Gminy, w tym 10 kobiet).

We współpracy z Gminnym Ośrodkiem Pomocy Społecznej, Komisariatem Policji oraz na pisemny wniosek rodziny GKPIRPA podejmowała działania zmierzające do skierowania na leczenie odwykowe gdy inne dostępne środki zostały wyczerpane – w omawianym okresie skierowano do sądu wnioski o zobowiązanie do podjęcia leczenia odwykowego wobec 23 osób (w tym 1 kobieta).

2. Dostępność informacji o możliwościach pomocy na terenie Gminy

Dla upowszechniania informacji na temat form pomocy osobom uzależnionym i współuzależnionym prowadzono wśród mieszkańców Gminy Jasienica działania informacyjno-edukacyjne, polegające m.in. na upowszechnianiu pozyskanych ulotek o tematyce uzależnień czy też

organizacji spotkań z mieszkańcami w świetlicach opiekuńczo-wychowawczych. Przygotowano również broszury informacyjne o działalności Punktu Konsultacyjnego, grup AA i GKPIRPA. Dla osób uzależnionych i ich rodzin przygotowano informator o instytucjach udzielających pomocy medycznej i terapeutycznej na terenie powiatu, województwa i kraju. Koszt realizacji działania w ramach wynagrodzenia członków GKPIRPA.

W 2011 roku we współpracy GKPIRPA z dyrektorami gimnazjum kontynuowano organizację warsztatów dla uczniów pod nazwą „Narkotykowe dylematy”, w których wzięło udział ponad 170 uczniów klas trzecich wszystkich gimnazjów z terenu Gminy Jasienica oraz członkowie Rad Pedagogicznych. Warsztaty cieszyły się dużym powodzeniem i zostały bardzo pozytywnie ocenione przez dyrekcje szkół i uczniów.

3. Pierwszy kontakt dla osób z problemem alkoholowym i członków ich rodzin.

W ramach tego zadania w 2011 roku zwrócono szczególną uwagę na polepszenie warunków spotkań dwóch grup AA, które działają na terenie Gminy Jasienica w sołectwie Świątoszówka i Międzyrzeczu Górne. Łącznie w spotkaniach grup bierze udział około 60 osób uzależnionych (ok. 30 w Świątoszówce i ok. 30 w Międzyrzeczu Górnym). Moderatorzy grupy nawiązali współpracę ze specjalistą w zakresie terapii uzależnień, dyżurującym w Punkcie Konsultacyjnym, który raz w miesiącu brał udział w otwartych mityngach grup AA. W pracach grup zwraca się szczególną uwagę na informowanie osób uzależnionych i członków ich rodzin o możliwościach uzyskania interdyscyplinarnej pomocy w ramach działalności Punktu Konsultacyjnego w Jasienicy.

Zgodnie z wnioskami moderatorów grup AA oraz grup dla osób współuzależnionych zakupiono na potrzeby ich funkcjonowania materiały niezbędne do prowadzonej działalności.

4. Rehabilitacja osób po leczeniu odwykowym.

W ramach realizacji Gminnego programu w 2011 roku dofinansowano udział osób uzależnionych w terapii, treningach rozwoju osobistego dla osób po leczeniu odwykowym i ofiar przemocy oraz w wyjazdowych sesjach terapeutycznych dla osób uzależnionych, współuzależnionych i ofiar przemocy w rodzinie dla 16 osób (w tym 6 kobiet). Dofinansowano również organizację spotkań, imprez i sesji wyjazdowych promujących trzeźwość i pomocnych w rehabilitacji osób po odbytych leczeniu dla osób uzależnionych, współuzależnionych i ich rodzin z terenu Gminy Jasienica.

II. Udzielanie rodzinom, w których występują problemy alkoholowe, pomocy psychospołecznej i prawnej, a w szczególności ochrony przed przemocą w rodzinie, zgodnie z art. 4, ust. 1, pkt. 2 ustawy.

1. Zadanie to jest głównie realizowane przez **działalność Punktu Konsultacyjnego w Jasienicy**, w którym dyżury pełnią: psycholodzy (2 osoby), specjalista terapii uzależnień, psycholog specjalista w zakresie pracy z osobami współuzależnionymi, prawnik oraz sekretarz GKPIRPA.

W 2011 roku w ramach realizacji ww. zadania poniesiono koszty wyposażenia i funkcjonowania Punktu Konsultacyjnego w Jasienicy, głównie na:

a) organizację i udzielanie porad prawnych dla osób z problemem alkoholowym i ich rodzin oraz ofiar przemocy – w sumie udzielono 147 porad dla 34 mieszkańców Gminy (porady głównie w zakresie

spraw alimentacyjnych, postępowania spadkowego, dziedziczenia, postępowania rozwodowego i podziału majątku wspólnego małżonków),

- b) organizację i udzielanie pomocy psychologicznej i społecznej dla dorosłych i młodzieży, członków rodzin z problemem alkoholowym i przemocą w rodzinie - w sumie udzielono 185 porad dla 85 mieszkańców Gminy Jasienica, w tym dla 31 osób uzależnionych.
- c) prorowadzenie psychoterapii indywidualnej i grupowej - w psychoterapii indywidualnej uczestniczyło 12 osób uzależnionych (w tym 2 kobiety) i 37 osób współuzależnionych oraz 16 osób w psychoterapii grupowej,
- d) prorowadzenie pomocy psychologicznej - udzielono pomocy psychologicznej dla 35 osób , w tym dla 17 dzieci,
- e) organizację dyżurów interwencyjno – motywujących – zespół GKPiRPA, prowadzący rozmowy interwencyjno-motywacyjne z osobami uzależnionymi od alkoholu i współuzależnionymi, przeprowadził 79 rozmów z 59 uzależnionymi mieszkańcami Gminy Jasienica (w tym z 10 kobietami).
- f) współpracę z GOPS, Policją i innymi instytucjami i organizacjami społecznymi polegającej m.in. na dofinansowaniu szkoleń w celu podniesienia skuteczności pomocy osobom uzależnionym i współuzależnionym.

W ramach realizacji GKPiRPA na 2011 rok dofinansowano organizację i przeprowadzenie wyjazdowych warsztatów terapeutycznych dla osób współuzależnionych dla 9 osób biorących udział w terapii grupowej, prowadzonej przez psychologa w Punkcie Konsultacyjnym.

2. Prowadzenie środowiskowych grup opiekuńczo - wychowawczych dla dzieci i młodzieży. Zapobieganie patologiom skierowane do dzieci ze środowisk wysokiego ryzyka oraz terapia zaburzeń emocjonalnych.

W ramach realizacji tego zadania na terenie Gminy Jasienica prowadzone są cztery świetlice opiekuńczo-wychowawcze w sołectwach: Świątoszówka, Międzyrzecze Dolne, Mazańcowice oraz w Iłownicy. W sumie w zajęciach świetlicowych uczestniczy ok. 120 dzieci w wieku od 5 do 17 lat. Wszystkie świetlice działają dwa razy w tygodniu po 4 godziny. Wychowawcy świetlic zwracają szczególną uwagę, aby świetlice skupiały dzieci i młodzież z różnych środowisk, nie tylko ze środowisk zagrożonych marginalizacją. Oprócz prowadzenia zajęć merytorycznych wychowawcy świetlic dbają o to, aby dzieci wspólnie przygotowywały i spożywały posiłek.

W ramach realizowanego zadania w 2011 roku dofinansowano również szkolenia wychowawców oraz konsultacje specjalistyczne, prowadzone przez osoby posiadające odpowiednie kwalifikacje.

W 2011 roku współfinansowano również działania skierowane do młodzieży w wieku 15-25 lat, skupionej w klubach młodzieżowych działających w Jasienicy, Rudzicy i Mazańcowicach w ramach realizacji projektu „CESTA – społeczna i zawodowa aktywizacja na obszarach wiejskich” współfinansowanego ze środków Europejskiego Funduszu Społecznego.

III. Prowadzenie profilaktycznej działalności informacyjnej i edukacyjnej, w szczególności dla dzieci i młodzieży, zgodnie z art. 4 ust.1 pkt 3 ustawy.

1. Realizacja programów profilaktyczno-edukacyjnych, rekomendowanych przez Państwową Agencję Rozwiązywania Problemów Alkoholowych.

Od 2001 roku Gmina Jasienica została zakwalifikowana przez państwową Agencję Rozwiązywania problemów Alkoholowych do Sieci Gmin Wiodących i Dużych Miast. Jest to nie tylko nobilitacja dla Gminy, ale i szereg obowiązków, wynikających z dbałości o wykonywanie zadań związanych z Gminnym Programem w oparciu o obowiązujące standardy oraz stałe doskonalenie form i metod pracy, wynikających z obowiązującego prawa i rekomendacji PARPA. Koszt realizacji działania w ramach wynagrodzenia członków GKPIRPA.

W trakcie 2011 roku kontynuowano również realizację programu wychowawczo-profilaktycznego „Spójrz inaczej” wśród dzieci i młodzieży.

2. Promocja zdrowego stylu życia, działania w zakresie profilaktyki kreatywnej

W ramach realizacji ww. zadania w 2011 roku dofinansowano organizację i przeprowadzenie zajęć środowiskowych, z elementami profilaktyki, realizowanymi przez organizacje pozarządowe (takie jak Ochotnicze Straże Pożarne - Młodzieżowe Drużyny Pożarnicze, kluby sportowe) dla dzieci i młodzieży. Wspierano inicjatywy i imprezy kulturalne, rekreacyjne, sportowe propagujące aktywne i wolne od nałogów sposoby spędzania wolnego czasu.

W ramach realizacji Programu w 2011 roku dofinansowano również organizację różnych form wypoczynku dzieci i młodzieży, organizowanych przez parafie i szkoły, ze szczególnym uwzględnieniem dzieci i młodzieży ze środowisk zagrożonych patologią. W ramach tego wypoczynku realizowano programy z elementami profilaktyki uzależnień i psychoedukacji.

IV. Wspomaganie działalności instytucji, stowarzyszeń i osób fizycznych, służącej rozwiązywaniu problemów alkoholowych, zgodnie z art. 4 ust. 1 pkt 5 ustawy.

1. Współpraca z instytucjami spoza Gminy, z usług których korzystają mieszkańcy Gminy

Mieszkańcy Gminy Jasienica korzystają w zakresie leczenia głównie z ośrodków znajdujących się w pobliżu ich miejsca zamieszkania, tj. w Bielsku-Białej (ul. Mostowa) oraz w Skoczowie ul. Katowicka 21. Ze środków budżetu Gminy współfinansujemy terapię osób uzależnionych i współuzależnionych, w zakresie, w jakim nie są finansowane przez NFZ, dotyczy to głównie uczestnictwa w wyjazdowych sesjach terapeutycznych. W 2011 roku dofinansowano udział 6 osób uzależnionych w wyjazdowych sesjach terapeutycznych I, II i III stopnia (w sumie 360 godzin terapeutycznych) prowadzonych przez specjalistów z Przychodni Profilaktyki i Leczenia Uzależnień w Bielsku-Białej ul. Mostowa 1 oraz wyjazdową sesję terapeutyczną dla 9 osób współuzależnionych.

2. Współpraca na terenie Gminy

W ramach realizowanego w 2011 roku Gminnego programu Profilaktyki, Rozwiązywania Problemów Alkoholowych, Przeciwdziałania Narkomanii w Gminie Jasienica, GKPiRPA współorganizowała we współpracy z Radami Sołectkimi, Parafiami, Gminnym Ośrodkiem Pomocy Społecznej, szkołami oraz organizacjami pozarządowymi imprezy (z okazji św. Mikołaja, Dnia Dziecka, Świąt Bożego Narodzenia) dla dzieci, ze szczególnym uwzględnieniem dzieci z rodzin z problemem alkoholowym i rodzin zagrożonych marginalizacją. Komisja była również współorganizatorem różnych form wypoczynku dla dzieci i młodzieży z programem profilaktycznym. W sumie w 2011 roku dofinansowano organizację imprez i różnych form wypoczynku dla ponad 250 dzieci i młodzieży.

V. Podejmowanie interwencji w związku z naruszeniem przepisów określonych w art. 13' i art. 15 ustawy, zgodnie z art. 4 ust. 1 pkt 6.

Kontrola przestrzegania zasad obrotu napojami alkoholowymi, ograniczanie dostępności do alkoholu, wniosków szczególności młodzieży.

W 2011 roku Gminna Komisja Profilaktyki i Rozwiązywania Problemów Alkoholowych zaopiniowała 55 wniosków w sprawie wydania zezwoleń na sprzedaż napojów alkoholowych. Podejmowano również, we współpracy z policją i z prokuraturą, interwencje w przypadku łamania ustawy o przeciwdziałaniu alkoholizmowi oraz przestrzegania zakazu reklamy alkoholu.

Całością działań zawartych w Gminnym Programie Profilaktyki i Rozwiązywania Problemów Alkoholowych, Przeciwdziałania Narkomanii dla Gminy Jasienica na 2011 rok zgodnie z zapisami Programu koordynowała Gminna Komisja Profilaktyki i Rozwiązywania Problemów Alkoholowych w Jasienicy, powołana Zarządzeniem nr 0152/61/2003 Wójta Gminy Jasienica z dnia 30 grudnia 2003 roku w składzie:

mgr Renata Szczepańska, Przewodnicząca,

Marta Szymłak, Sekretarz

mgr Małgorzata Klajmon, członek

Marian Semla członek,

Zofia Huculak, członek

Dominik Greń, członek

Józef Herzyk, członek

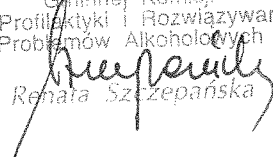
PRZEWODNICZĄCA
Gminnej Komisji
ds. Profilaktyki i Rozwiązywania
Problemów Alkoholowych

Renata Szczepańska

GOPS Jasienica

Ocena zasobów pomocy społecznej
na rok 2011 dla gminy Jasienica

Autorzy:

Małgorzata Klajmon
Arkadiusz Dyk

	SPIS TREŚCI	STRONA
1	WPROWADZENIE	4
2	OCENA ZASOBÓW POMOCY SPOŁECZNEJ W GMINIE	5
2.1	Dane o sytuacji demograficznej i społecznej	5
2.2	Dane o korzystających z pomocy społecznej	6
2.3	Wybrane usługi pomocy społecznej	13
2.4	Instytucje pomocy społecznej	14
2.5	Zwiększenie zasobu pomocy społecznej	17
2.6	Kadra ośrodków pomocy społecznej	22
2.7	Koszty prowadzenia i utrzymania zasobu pomocy społecznej	23
2.8	Środki finansowe na zadania własne i zlecone w obszarze pomocy społecznej	24
2.9	Współpraca z organizacjami pozarządowymi – zadania zlecone w obszarze pomocy społecznej	25
2.10	Wskaźniki oceny zasobów pomocy społecznej	26
2.10.1	Wskaźnik wykształcenia pracowników socjalnych	26
2.10.2	Wskaźnik profesjonalizacji kadry ośrodka	26
2.10.3	Wskaźnik specjalizacji pracowników socjalnych I	27
2.10.4	Wskaźnik specjalizacji pracowników socjalnych II	27
2.10.5	Wskaźnik wolontariatu w OPS	27
2.10.6	Wskaźnik zatrudnienia subsydiowanego OPS	28
2.10.7	Wskaźnik funkcji administracyjnych ośrodka (biurokratyzacji)	28
2.10.8	Wskaźnik dostępności kadry pracy socjalnej I	28
2.10.9	Wskaźnik dostępności kadry pracy socjalnej II	29
2.10.10	Wskaźnik dostępności kadry pracy socjalnej III	29
2.10.11	Wskaźnik dostępności kadry pracy socjalnej IV	29
2.10.12	Wskaźnik zespołów pracy socjalnej i integracji społecznej	30
2.10.13	Wskaźnik utrzymania OPS	30
2.10.14	Wskaźnik wydatków na inwestycje	30
2.10.15	Wskaźnik aktywności OPS na rzecz lokalnej społeczności	31
2.10.16	Wskaźnik deprywacji lokalnej	31
2.10.17	Wskaźnik pomocy pieniężnej	31
2.10.18	Wskaźnik pomocy z powodu ubóstwa	32
2.10.19	Wskaźnik bezrobocia w gminie	32
2.10.20	Wskaźnik pomocy z powodu bezrobocia	32
2.10.21	Wskaźnik II pomocy z powodu bezrobocia	33
2.10.22	Wskaźnik pomocy z powodu długotrwałej i ciężkiej choroby	33
2.10.23	Wskaźnik pomocy z powodu niepełnosprawności	33
2.10.24	Wskaźnik pomocy z powodu bezradności opiekuńczo-wychowawczej	34
2.10.25	Wskaźnik pomocy z powodu bezdomności	34
2.10.26	Wskaźnik indywidualnych programów wychodzenia z bezdomności	34
2.10.27	Wskaźnik pomocy z powodu alkoholizmu	34
2.10.28	Wskaźnik pomocy z powodu narkomanii	35
2.10.29	Wskaźnik niebieskiej karty	35
2.10.30	Wskaźnik korzystających z usług opiekuńczych i specjalistycznych usług opiekuńczych	35
2.10.31	Wskaźnik korzystających z usług specjalistycznych dla osób z zaburzeniami psychicznymi	37
2.10.32	Wskaźnik reintegracji społeczno-zawodowej	39
2.10.33	Wskaźnik zaspokojenia potrzeb mieszkalnictwa socjalnego	40
2.10.34	Wskaźnik zaspokojenia potrzeb miejsc w domach pomocy społecznej o zasięgu gminnym	40
2.10.35	Wskaźnik zaspokojenia potrzeb miejsc w mieszkaniach chronionych	40
2.10.36	Wskaźnik miejsc dla bezdomnych	41
2.10.37	Wskaźnik kontraktu socjalnego	41
2.10.38	Wskaźnik wysokości zasiłku stałego dla osoby samotnie gosp.	41
2.10.39	Wskaźnik wysokości zasiłku stałego dla osoby pozostającej w rodzinie	42
2.10.40	Wskaźnik wysokości zasiłku okresowego	42
2.10.41	Wskaźnik wysokości zasiłku celowego na osobę	44
2.10.42	Wskaźnik częstotliwości zasiłku stałego dla osoby samotnie gosp.	44

2.10.43	Wskaźnik częstotliwości zasiłku stałego dla osoby pozostającej w rodzinie	44
2.10.44	Wskaźnik częstotliwości zasiłku okresowego	44
2.10.45	Wskaźnik odmów	46
2.10.46	Wskaźnik odmów z powodu nie spełnienia kryterium dochodowego	46
2.10.47	Wskaźnik odmów z powodu braku środków	47
3	WNIOSKI KOŃCOWE	48

WPROWADZENIE

Zgodnie z art. 16a znowelizowanej ustawy z dnia 12 marca 2004r. o pomocy społecznej gmina przygotowuje ocenę zasobów pomocy społecznej w oparciu o analizę lokalnej sytuacji społecznej i demograficznej.

Zasoby, o których mowa powyżej obejmują w szczególności infrastrukturę, kadre, organizacje pozarządowe i nakłady finansowe na zadania pomocy społecznej bez względu na podmioty je finansujące i realizujące.

Ocena obejmuje osoby i rodziny korzystające z pomocy społecznej, rodzaje ich problemów oraz ich rozkład ilościowy.

Ośrodek Pomocy Społecznej przedstawia co roku ocenę zasobów pomocy społecznej do dnia 30 kwietnia radzie gminy.

Ocena wraz z rekomendacjami jest podstawą do planowania budżetu na rok następny.

Ocena zawiera dane za lata 2009 - 2011 oraz prognozę na rok 2012.

2. OCENA ZASOBÓW POMOCY SPOŁECZNEJ W GMINIE

2.1. Dane o sytuacji demograficznej i społecznej

Ad wiersza 27: rewirów dzielnicowych - 0
rejonów dzielnicowych - 4

W wierszu 19 zawierają się świetlice szkolne - 11 oraz świetlice terapeutyczne prowadzone przez Gminną Komisję ds. Rozwiązywania Problemów alkoholowych

DANE O SYTUACJI DEMOGRAFICZNEJ I SPOŁECZNEJ W GMINIE (stan na 31.XII)

WYSZCZEGÓLNIENIE		Lata poprzednie		Rok oceny	Prognozy roku następnego
		Rok 2009	Rok 2010		
MIESZKAŃCY (w osobach)					
Ogółem	1	21 509	21 923	22 189	X
W tym:					
Kobiety	2	10 933	11 152	11 269	X
Mężczyźni	3	10 576	10 771	10 920	X
Bezrobotni ogółem	4	560	564	642	X
Bezrobotni długotrwale ogółem	5	134	188	236	X
Bezrobotni ogółem z prawem do zasiłku	6	147	137	169	X
PODMIOTY GOSPODARCZE					
Liczba zarejestrowanych w gminie podmiotów gospodarczych	7	1 704	1 795	1 830	X
Liczba spółdzielni socjalnych ogółem działających w gminie	8	0	0	0	X
INFRASTRUKTURA SPOŁECZNA					
Liczba mieszkań w zasobie gminy	9	37	39	39	39
Liczba oczekujących na mieszkanie z gminy	10	0	0	0	0
Liczba mieszkań (lokal) socjalnych	11	12	15	15	15
Liczba osób oczekujących na mieszkanie (lokal) socjalny	12	11	12	13	13
Liczba żłobków w gminie	13	0	0	0	0
Liczba oczekujących dzieci na miejsce w żłobku	14	0	0	0	0
Liczba przedszkoli w gminie	15	8	8	8	9

WYSZCZEGÓLNIENIE		Lata poprzednie		Rok oceny	Prognozy roku następnego
		Rok 2009	Rok 2010		
Liczba oczekujących dzieci na miejsce w przedszkolu	16	12	46	68	90
Liczba szkół podstawowych	17	8	8	8	8
Liczba szkół gimnazjalnych	18	3	3	3	3
Liczba świetlic dla dzieci i klubów dla młodzieży	19	15	15	15	15
Liczba bibliotek w gminie	20	5	5	5	5
Liczba domów kultury	21	5	5	5	5
Liczba obiektów sportowych (boisk, hal, pływalni itp.)	22	17	19	20	21
Liczba sal widowiskowych (w tym kin)	23	5	5	5	5
Liczba podstawowych zespołów opieki zdrowotnej na terenie gminy	24	5	5	5	5
Liczba szpitali na terenie gminy	25	0	0	0	0
Liczba innych placówek medycznych, (np. gabinety stomatologiczne)	26	8	8	8	8
Liczba policyjnych rewirów dzielnicowych	27	0	0	0	0

2.2. Dane o korzystających z pomocy społecznej

Wiersze: 2,3, 13, 14,15, 19, 20,21, 25, 26, 35, 36, 37, 30, 31, 41, 45, 46, 50, 51, 52, 62, 63, 66, 67, 68, 72, 73, 74, 76, 77, 79, 80, 81, 89, 90, 94, 98, 107, 108, 136, 137 - brak danych

Wiersz 108, rok 2011 - w skład łącznej kwoty wchodzi:

- 323 - zasiłki celowe
- 665 - świadczenia pieniężne na zakup żywności
- 238 - świadczenia rzeczowe - posiłki w szkole oraz w formie artykułów spożywczych

DANE O KORZYSTAJĄCYCH Z POMOCY SPOŁECZNEJ W GMINIE (w całym okresie sprawozdawczym)

WYSZCZEGÓLNIENIE	Lata poprzednie		Rok oceny	Prognozy roku następnego	
	Rok 2009	Rok 2010			
Świadczenia przyznane w ramach zadań własnych i zleconych - ogółem					
Liczba osób, którym przyznano decyzją świadczenie	1	425	423	413	450
Liczba świadczeń pieniężnych	2	0	0	559	600

WYSZCZEGÓLNIENIE		Lata poprzednie		Rok oceny	Prognozy roku następnego
		Rok 2009	Rok 2010		
Liczba świadczeń niepieniężnych	3	0	0	383	420
Liczba rodzin ogółem	4	246	256	251	300
Liczba osób w rodzinach	5	732	728	688	750
Świadczenia przyznane w ramach zadań własnych – ogółem					
Liczba osób, którym przyznano decyzją świadczenie	6	413	420	409	450
Liczba rodzin ogółem	7	236	253	247	300
Liczba osób w rodzinach	8	706	717	674	750
Świadczenia przyznane w ramach zadań zleconych – ogółem					
Liczba osób, którym przyznano decyzją świadczenie	9	46	5	4	7
Liczba rodzin ogółem	10	45	5	4	7
Liczba osób w rodzinach	11	77	12	14	28
PRZYCZYNY ŚWIADCZEŃ					
Ubóstwo					
Liczba osób, którym przyznano decyzją świadczenie	12	402	416	382	430
W tym: korzystanie długotrwale	13	0	0	0	0
Liczba świadczeń pieniężnych	14	0	0	0	0
Liczba świadczeń niepieniężnych	15	0	0	0	0
Liczba rodzin ogółem	16	140	152	153	200
Liczba osób ogółem w rodzinach	17	402	416	382	490
Bezrobocie					
Liczba osób, którym przyznano decyzją świadczenie	18	354	358	388	450
W tym: korzystanie długotrwale	19	0	0	0	0
Liczba świadczeń pieniężnych	20	0	0	0	0
Liczba świadczeń niepieniężnych	21	0	0	0	0
Liczba rodzin ogółem	22	108	118	131	180
Liczba osób ogółem w rodzinach	23	354	358	388	450
Niepełnosprawność					
Liczba osób, którym przyznano decyzją świadczenie	24	266	291	258	270
Liczba świadczeń pieniężnych	25	0	0	0	0

WYSZCZEGÓLNIENIE		Lata poprzednie		Rok oceny	Prognozy roku następnego
		Rok 2009	Rok 2010		
Liczba świadczeń niepieniężnych	26	0	0	0	0
Liczba rodzin ogółem	27	99	113	105	115
Liczba osób ogółem w rodzinach	28	266	291	258	290
Długotrwała lub ciężka choroba					
Liczba osób, którym przyznano decyzją świadczenie	29	242	268	238	245
Liczba świadczeń pieniężnych	30	0	0	0	0
Liczba świadczeń niepieniężnych	31	0	0	0	0
Liczba rodzin ogółem	32	96	103	95	100
Liczba osób ogółem w rodzinach	33	242	268	238	250
Bezradność w sprawach opiekuńczo-wychowawczych i prowadzeniu gospodarstwa domowego					
Liczba osób, którym przyznano decyzją świadczenie	34	225	258	274	285
W tym: korzystanie długotrwałe	35	0	0	0	0
Liczba świadczeń pieniężnych	36	0	0	0	0
Liczba świadczeń niepieniężnych	37	0	0	0	0
Liczba rodzin ogółem	38	50	66	73	80
Liczba osób ogółem w rodzinach	39	225	258	274	295
W TYM Rodziny niepełne					
Liczba osób, którym przyznano decyzją świadczenie	40	123	109	113	115
W tym: korzystanie długotrwałe	41	0	0	0	0
Liczba rodzin ogółem	42	31	32	36	37
Liczba osób ogółem w rodzinach	43	123	109	113	120
Rodziny wielodzietne					
Liczba osób, którym przyznano decyzją świadczenie	44	80	50	32	40
Liczba świadczeń pieniężnych	45	0	0	0	0
Liczba świadczeń niepieniężnych	46	0	0	0	0
Liczba rodzin ogółem	47	11	7	5	10
Liczba osób ogółem w rodzinach	48	80	50	32	55
Alkoholizm					

WYSZCZEGÓLNIENIE		Lata poprzednie		Rok oceny	Prognozy roku następnego
		Rok 2009	Rok 2010		
Liczba osób, którym przyznano decyzją świadczenie	49	40	43	34	40
W tym: korzystanie długotrwale	50	0	0	0	0
Liczba świadczeń pieniężnych	51	0	0	0	0
Liczba świadczeń niepieniężnych	52	0	0	0	0
Liczba rodzin ogółem	53	12	16	14	19
Liczba osób ogółem w rodzinach	54	40	43	34	41
Narkomania					
Liczba osób, którym przyznano decyzją świadczenie	55	0	0	1	2
W tym: korzystanie długotrwale	56	0	0	0	0
Liczba świadczeń pieniężnych	57	0	0	0	0
Liczba świadczeń niepieniężnych	58	0	0	0	0
Liczba rodzin ogółem	59	0	0	1	2
Liczba osób ogółem w rodzinach	60	0	0	1	5
Potrzeba ochrony macierzyństwa					
Liczba osób, którym przyznano decyzją świadczenie	61	308	267	222	225
Liczba świadczeń pieniężnych	62	0	0	0	0
Liczba świadczeń niepieniężnych	63	0	0	0	0
Liczba rodzin ogółem	64	63	53	45	46
W tym wielodzietność					
Liczba osób, którym przyznano decyzją świadczenie	65	163	157	133	135
W tym: korzystanie długotrwale	66	0	0	0	0
Liczba świadczeń pieniężnych	67	0	0	0	0
Liczba świadczeń niepieniężnych	68	0	0	0	0
Liczba rodzin ogółem	69	25	25	21	26
Liczba osób ogółem w rodzinach	70	163	157	133	140
Bezdomność					
Liczba osób, którym przyznano decyzją świadczenie	71	2	3	5	5
W tym: korzystanie długotrwale	72	0	0	0	0
Liczba świadczeń pieniężnych	73	0	0	0	0

WYSZCZEGÓLNIENIE		Lata poprzednie		Rok oceny	Prognozy roku następnego
		Rok 2009	Rok 2010		
Liczba świadczeń niepieniężnych	74	0	0	0	0
Opuszczenie zakładu karnego					
Liczba osób, którym przyznano decyzją świadczenie	75	12	17	21	22
Liczba świadczeń pieniężnych	76	0	0	0	0
Liczba świadczeń niepieniężnych	77	0	0	0	0
Przemoc w rodzinie					
Liczba osób, którym przyznano decyzją świadczenie	78	6	9	27	30
W tym: korzystanie długotrwałe	79	0	0	0	0
Liczba świadczeń pieniężnych	80	0	0	0	0
Liczba świadczeń niepieniężnych	81	0	0	0	0
Liczba rodzin ogółem	82	1	2	7	15
Liczba osób ogółem w rodzinach	83	6	9	27	45
Zdarzenia losowe					
Liczba osób, którym przyznano decyzją świadczenie	84	8	42	15	17
Liczba świadczeń pieniężnych	85	0	0	0	0
Liczba świadczeń niepieniężnych	86	0	0	0	0
Liczba rodzin ogółem	87	2	15	4	5
Kłęski żywiołowe i ekologiczne					
Liczba osób, którym przyznano decyzją świadczenie	88	5	0	0	0
Liczba świadczeń pieniężnych	89	0	0	0	0
Liczba świadczeń niepieniężnych	90	0	0	0	0
Liczba rodzin ogółem	91	5	0	0	0
Liczba osób ogółem w rodzinach	92	12	0	0	0
WYBRANE KATEGORIE OSÓB					
Osoby do 18 roku życia					
Liczba osób ogółem, które uzyskały pomoc	93	289	267	245	275
W tym: korzystanie długotrwałe	94	0	0	0	0
Kobiety w wieku 60 i więcej lat					

WYSZCZEGÓLNIENIE		Lata poprzednie		Rok oceny	Prognozy roku następnego
		Rok 2009	Rok 2010		
Liczba osób ogółem, które uzyskały pomoc	95	22	32	21	25
W tym: korzystanie długotrwale	96	0	0	0	0
Mężczyźni w wieku 65 i więcej lat					
Liczba osób ogółem, które uzyskały pomoc	97	6	7	3	5
W tym: korzystanie długotrwale	98	0	0	0	0
ŚWIADCZENIA PIENIĘŻNE Z POMOCY SPOŁECZNEJ (decyzje administracyjne)					
ZADANIA WŁASNE GMINY					
Kwota świadczeń ogółem w tys. zł	99	474	645	713	785
ZADANIA ZLECONE GMINIE					
Kwota świadczeń ogółem w tys. zł	100	116	19	18	27
W tym:					
Zasiłek stały					
Liczba osób ogółem, którym przyznano decyzją świadczenie	101	34	44	37	37
Liczba świadczeń ogółem	102	267	358	356	360
Kwota świadczeń, w tys. zł	103	81	119	117	135
Zasiłek okresowy					
Liczba osób ogółem, którym przyznano decyzją świadczenie	104	67	53	76	78
Liczba świadczeń ogółem	105	237	207	287	290
Kwota świadczeń, w tys. zł	106	69	60	74	76
Zasiłek celowy ogółem					
Liczba osób ogółem, którym przyznano decyzją świadczenie	107	0	0	619	620
Liczba świadczeń ogółem	108	0	0	1 226	1 230
Kwota świadczeń, w tys. zł	109	196	223	234	234
Posiłek					
Liczba osób ogółem, którym przyznano decyzją świadczenie	110	181	165	157	180
Kwota świadczeń, w tys. zł	111	57	57	63	112
W tym dla dzieci					
Liczba osób ogółem, którym przyznano decyzją świadczenie	112	179	165	157	178

WYSZCZEGÓLNIENIE		Lata poprzednie		Rok oceny	Prognozy roku następnego
		Rok 2009	Rok 2010		
Kwota świadczeń, w tys. zł	113	56	57	63	110
Schronienie					
Liczba osób ogółem, którym przyznano decyzją świadczenie	114	0	0	0	0
Kwota świadczeń, w tys. zł	115	0	0	0	0
Ubranie					
Liczba osób ogółem, którym przyznano decyzją świadczenie	116	0	0	0	0
Kwota świadczeń, w tys. zł	117	0	0	0	0
Usługi opiekuńcze ogółem					
Liczba osób ogółem, którym przyznano decyzją świadczenie	118	13	9	8	9
Kwota świadczeń, w tys. zł	119	27	23	18	26
W tym: specjalistyczne					
Liczba osób ogółem, którym przyznano decyzją świadczenie	120	7	5	4	7
Kwota świadczeń, w tys. zł	121	19	19	18	27
Sprawienie pogrzebu					
Liczba osób ogółem, którym przyznano decyzją świadczenie	122	0	0	0	0
Kwota świadczeń, w tys. zł	123	0	0	0	0
Opłatność gminy za pobyt w domu pomocy społecznej					
Liczba osób ogółem, którym przyznano decyzją świadczenie	124	13	11	12	15
Kwota świadczeń, w tys. zł	125	144	181	222	220
INNE RODZAJE ŚWIADCZEŃ PIENIĘŻNYCH DLA OSÓB OBJĘTYCH POMOCĄ SPOŁECZNĄ					
Zasiłki rodzinne i dodatki do zasiłków rodzinnych					
Liczba osób ogółem, którym przyznano decyzją świadczenie	126	2 624	2 297	1 951	1 900
Kwota świadczeń, w tys. zł	127	2 842	2 884	2 403	2 200
Świadczenie pielęgnacyjne					
Liczba osób ogółem, którym przyznano decyzją świadczenie	128	33	48	80	75
Kwota świadczeń, w tys. zł	129	131	262	372	468
Jednorazowy dodatek z tytułu urodzenia dziecka					

WYSZCZEGÓLNIENIE		Lata poprzednie		Rok oceny	Prognozy roku następnego
		Rok 2009	Rok 2010		
Liczba osób ogółem, którym przyznano decyzją świadczenie	130	287	258	269	260
Kwota świadczeń, w tys. zł	131	290	262	271	260
Świadczenie alimentacyjne					
Liczba osób ogółem, którym przyznano decyzją świadczenie	132	51	60	64	64
Kwota świadczeń, w tys. zł	133	249	260	304	320
Dodatki mieszkaniowe					
Liczba osób ogółem, którym przyznano decyzją świadczenie	134	12	10	11	13
Kwota świadczeń, w tys. zł	135	14	10	11	13
Opłacenie składki ubezpieczenia zdrowotnego					
Liczba osób ogółem, którym przyznano decyzją świadczenie	136	0	0	49	55
Kwota świadczeń, w tys. zł	137	0	0	18	22
Świadczenie integracyjne (uczestnictwo w zajęciach Centrum Integracji Społecznej)					
Liczba osób ogółem, którym przyznano decyzją świadczenie	138	0	0	0	0
Kwota świadczeń, w tys. zł	139	0	0	0	0
Świadczenie pieniężne z prac społecznie użytecznych					
Liczba osób ogółem, którym przyznano decyzją świadczenie	140	0	0	0	0
Kwota świadczeń, w tys. zł	141	0	0	0	0

2.3. Wybrane usługi pomocy społecznej

Wiersz 1, 2, 3, - brak danych

Wiersz 4 - poradnictwo specjalistyczne, w tym: liczba porad prawnych, liczba porad w zakresie uzależnienia oraz liczba porad psychologicznych

Wiersz 7 - brak danych

Wiersz 8 - Liczba interwencji kryzysowych

USŁUGI POMOCY SPOŁECZNEJ W GMINIE (w całym okresie sprawozdawczym)

WYSZCZEGÓLNIENIE		Lata poprzednie		Rok oceny	Prognozy roku następnego
		Rok 2009	Rok 2010		
Poradnictwo specjalistyczne					
Liczba rodzin	1	0	0	0	0

WYSZCZEGÓLNIENIE		Lata poprzednie		Rok oceny	Prognozy roku następnego
		Rok 2009	Rok 2010		
W tym: - porady prawne, - porady rodzinne, - porady psychologiczne	2	0	0	0	0
Liczba osób w rodzinach	3	0	0	0	0
W tym: - porady prawne, - porady rodzinne, - porady psychologiczne	4	227	229	250	250
Praca socjalna					
Liczba rodzin	5	484	478	360	380
Liczba osób w rodzinach	6	1 291	1 226	926	976
Interwencja kryzysowa					
Liczba rodzin	7	0	0	0	0
Liczba osób w rodzinach	8	38	41	37	40
Kontrakt socjalny					
Liczba osób ogółem z zawartym kontraktem	9	42	70	55	60
W tym: liczba osób z kontraktem w Klubie Integracji Społecznej w Gminie	10	0	0	0	0
Indywidualne programy pomocy:					
Indywidualny program wychodzenia z bezdomności - liczba osób z zawartym IPWB	11	0	0	0	0
Indywidualny program zatrudnienia socjalnego - liczba osób z zawartym IPZS	12	0	0	0	0
Specjalistyczne usługi dla osób z zaburzeniami psychicznymi					
Liczba osób korzystających z usług	13	7	5	4	5

2.4. Instytucje pomocy społecznej

INSTYTUCJE POMOCY SPOŁECZNEJ W GMINIE (stan na 31 XII, bez względu na podmiot prowadzący)

WYSZCZEGÓLNIENIE	Lata poprzednie		Rok oceny	Prognozy roku następnego	
	Rok 2009	Rok 2010			
OŚRODEK POMOCY SPOŁECZNEJ					
Liczba osób, którym udzielono pomocy w formie decyzji o świadczeniach	1	425	423	413	450
DOMY POMOCY SPOŁECZNEJ					
Liczba jednostek organizacyjnych	2	0	0	0	0
Liczba miejsc	3	0	0	0	0
Liczba osób korzystających	4	0	0	0	0
OŚRODKI WSPARCIA - OGÓŁEM					
Liczba jednostek organizacyjnych	5	0	0	0	0
Liczba miejsc	6	0	0	0	0
Liczba osób korzystających	7	0	0	0	0
W TYM WYBRANE RODZAJE:					
Środowiskowe domy samopomocy					
Liczba jednostek organizacyjnych	8	0	0	0	0
Liczba miejsc	9	0	0	0	0
Liczba osób korzystających	10	0	0	0	0
Dzienne domy pomocy					
Liczba jednostek organizacyjnych	11	0	0	0	0
Liczba miejsc	12	0	0	0	0
Liczba osób korzystających	13	0	0	0	0
Noclegownie, schroniska i domy dla osób bezdomnych					
Liczba jednostek organizacyjnych	14	0	0	0	0
Liczba miejsc	15	0	0	0	0
Liczba osób korzystających	16	0	0	0	0
Kluby samopomocy					
Liczba jednostek organizacyjnych	17	0	0	0	0
Liczba miejsc	18	0	0	0	0
Liczba osób korzystających	19	0	0	0	0
RODZINNE DOMY POMOCY					
Liczba jednostek organizacyjnych	20	0	0	0	0
Liczba miejsc	21	0	0	0	0

WYSZCZEGÓLNIENIE		Lata poprzednie		Rok oceny	Prognozy roku następnego
		Rok 2009	Rok 2010		
Liczba osób korzystających	22	0	0	0	0
MIESZKANIA CHRONIONE OGÓŁEM					
Liczba jednostek organizacyjnych	23	0	0	0	0
Liczba miejsc	24	0	0	0	0
Liczba osób korzystających	25	0	0	0	0
OŚRODKI INTERWENCJI KRYZYSOWEJ OGÓŁEM					
Liczba jednostek organizacyjnych	26	0	0	0	0
Liczba miejsc	27	0	0	0	0
Liczba osób korzystających	28	0	0	0	0
ZAKŁADY OPIEKUŃCZO-LECZNICZE					
Liczba jednostek organizacyjnych	29	0	0	0	0
Liczba miejsc	30	0	0	0	0
Liczba osób korzystających	31	0	0	0	0
JEDNOSTKI SPECJALISTYCZNEGO PORADNICTWA					
Liczba jednostek organizacyjnych	32	0	0	0	0
Liczba osób korzystających	33	0	0	0	0
PLACÓWKI OPIEKUŃCZO-WYCHOWAWCZE					
Liczba jednostek organizacyjnych	34	0	0	0	0
Liczba miejsc	35	0	0	0	0
Liczba osób korzystających	36	0	0	0	0
CENTRUM INTEGRACJI SPOŁECZNEJ					
Liczba jednostek organizacyjnych	37	0	0	0	0
Liczba uczestników zajęć	38	0	0	0	0
KLUB INTEGRACJI SPOŁECZNEJ					
Liczba jednostek organizacyjnych	39	0	0	0	0
Liczba uczestników zajęć	40	0	0	0	0
WARSZTAT TERAPII ZAJĘCIOWEJ					
Liczba jednostek organizacyjnych	41	0	0	0	0
Liczba uczestników zajęć	42	0	0	0	0
ZAKŁAD AKTYWNOŚCI ZAWODOWEJ					
Liczba jednostek organizacyjnych	43	0	0	0	0

WYSZCZEGÓLNIENIE		Lata poprzednie		Rok oceny	Prognozy roku następnego
		Rok 2009	Rok 2010		
Liczba uczestników zajęć	44	0	0	0	0
KLUB SENIORA					
Liczba jednostek organizacyjnych	45	0	0	0	0
Liczba uczestników zajęć	46	0	0	0	0
UNIwersytet III WIEKU					
Liczba jednostek organizacyjnych	47	0	0	0	0
Liczba uczestników zajęć	48	0	0	0	0
INNE*					
Liczba jednostek organizacyjnych	49	0	0	0	0
Liczba uczestników zajęć	50	0	0	0	0

* Rodzaje innych instytucji należy wprowadzić do tablicy "INNE INSTYTUCJE POMOCY SPOŁECZNEJ W GMINIE" znajdującej się w rozdziale "Zwiększenie zasobu pomocy społecznej"

2.5. Zwiększenie zasobu pomocy społecznej

ZWIĘKSZENIE ZASOBU POMOCY SPOŁECZNEJ W GMINIE (w całym okresie sprawozdawczym)

WYSZCZEGÓLNIENIE		Rok oceny	Lata następne		
			Rok 2012	Rok 2013	Rok 2014
DOMY POMOCY SPOŁECZNEJ					
Wartość nakładów ogółem w tys. zł	1	222	270	320	370
W tym:					
Środki Gminy	2	222	270	320	370
Dotacje z budżetu państwa	3	0	0	0	0
Środki EFS	4	0	0	0	0
Pozostałe środki	5	0	0	0	0
OŚRODKI WSPARCIA - OGÓŁEM					
Wartość nakładów ogółem w tys. zł	6	0	0	0	0
W tym:					
Środki Gminy	7	0	0	0	0
Dotacje z budżetu państwa	8	0	0	0	0

WYSZCZEGÓLNIENIE		Rok oceny	Lata następne		
			Rok 2012	Rok 2013	Rok 2014
Środki EFS	9	0	0	0	0
Pozostałe środki	10	0	0	0	0
W TYM: NIEKTÓRE WYBRANE RODZAJE:					
Środowiskowe domy samopomocy					
Wartość nakładów ogółem w tys. zł	11	0	0	0	0
W tym:					
Środki Gminy	12	0	0	0	0
Dotacje z budżetu państwa	13	0	0	0	0
Środki EFS	14	0	0	0	0
Pozostałe środki	15	0	0	0	0
Dzienne domy pomocy					
Wartość nakładów ogółem w tys. zł	16	0	0	0	0
W tym:					
Środki Gminy	17	0	0	0	0
Dotacje z budżetu państwa	18	0	0	0	0
Środki EFS	19	0	0	0	0
Pozostałe środki	20	0	0	0	0
Noclegownie, schroniska i domy dla osób bezdomnych					
Wartość nakładów ogółem w tys. zł	21	0	0	0	0
W tym:					
Środki Gminy	22	0	0	0	0
Dotacje z budżetu państwa	23	0	0	0	0
Środki EFS	24	0	0	0	0
Pozostałe środki	25	0	0	0	0
Kluby samopomocy					
Wartość nakładów ogółem w tys. zł	26	0	0	0	0
W tym:					
Środki Gminy	27	0	0	0	0
Dotacje z budżetu państwa	28	0	0	0	0

WYSZCZEGÓLNIENIE		Rok oceny	Lata następne		
			Rok 2012	Rok 2013	Rok 2014
Środki EFS	29	0	0	0	0
Pozostałe środki	30	0	0	0	0
RODZINNE DOMY POMOCY					
Wartość nakładów ogółem w tys. zł	31	0	0	0	0
W tym:					
Środki Gminy	32	0	0	0	0
Dotacje z budżetu państwa	33	0	0	0	0
Środki EFS	34	0	0	0	0
Pozostałe środki	35	0	0	0	0
MIESZKANIA CHRONIONE OGÓŁEM					
Wartość nakładów ogółem w tys. zł	36	0	0	0	0
W tym:					
Środki Gminy	37	0	0	0	0
Dotacje z budżetu państwa	38	0	0	0	0
Środki EFS	39	0	0	0	0
Pozostałe środki	40	0	0	0	0
OŚRODKI INTERWENCJI KRYZYSOWEJ OGÓŁEM					
Wartość nakładów ogółem w tys. zł	41	0	0	0	0
W tym:					
Środki Gminy	42	0	0	0	0
Dotacje z budżetu państwa	43	0	0	0	0
Środki EFS	44	0	0	0	0
Pozostałe środki	45	0	0	0	0
JEDNOSTKI SPECJALISTYCZNEGO PORADNICTWA					
Wartość nakładów ogółem w tys. zł	46	0	0	0	0
W tym:					
Środki Gminy	47	0	0	0	0
Dotacje z budżetu państwa	48	0	0	0	0
Środki EFS	49	0	0	0	0

WYSZCZEGÓLNIENIE		Rok oceny	Lata następne		
			Rok 2012	Rok 2013	Rok 2014
Pozostałe środki	50	0	0	0	0
DZIENNE PLACÓWKI OPIEKUŃCZO-WYCHOWAWCZE					
Wartość nakładów ogółem w tys. zł	51	0	0	0	0
W tym:					
Środki Gminy	52	0	0	0	0
Dotacje z budżetu państwa	53	0	0	0	0
Środki EFS	54	0	0	0	0
Pozostałe środki	55	0	0	0	0
CENTRUM INTEGRACJI SPOŁECZNEJ					
Wartość nakładów ogółem w tys. zł	56	0	0	0	0
W tym:					
Środki Gminy	57	0	0	0	0
Dotacje z budżetu państwa	58	0	0	0	0
Środki EFS	59	0	0	0	0
Pozostałe środki	60	0	0	0	0
KLUB INTEGRACJI SPOŁECZNEJ					
Wartość nakładów ogółem w tys. zł	61	0	0	0	0
W tym:					
Środki Gminy	62	0	0	0	0
Dotacje z budżetu państwa	63	0	0	0	0
Środki EFS	64	0	0	0	0
Pozostałe środki	65	0	0	0	0
WARSZTAT TERAPII ZAJĘCIOWE					
Wartość nakładów ogółem w tys. zł	66	0	0	0	0
W tym:					
Środki Gminy	67	0	0	0	0
Dotacje z budżetu państwa	68	0	0	0	0
Środki EFS	69	0	0	0	0
Pozostałe środki	70	0	0	0	0

WYSZCZEGÓLNIENIE		Rok oceny	Lata następne		
			Rok 2012	Rok 2013	Rok 2014
ZAKŁAD AKTYWNOŚCI ZAWODOWEJ					
Wartość nakładów ogółem w tys. zł	71	0	0	0	0
W tym:					
Środki Gminy	72	0	0	0	0
Dotacje z budżetu państwa	73	0	0	0	0
Środki EFS	74	0	0	0	0
Pozostałe środki	75	0	0	0	0
KLUB SENIORA					
Wartość nakładów ogółem w tys. zł	76	0	0	0	0
W tym:					
Środki Gminy	77	0	0	0	0
Dotacje z budżetu państwa	78	0	0	0	0
Środki EFS	79	0	0	0	0
Pozostałe środki	80	0	0	0	0
UNIWERSYTET III WIEKU					
Wartość nakładów ogółem w tys. zł	81	0	0	0	0
W tym:					
Środki Gminy	82	0	0	0	0
Dotacje z budżetu państwa	83	0	0	0	0
Środki EFS	84	0	0	0	0
Pozostałe środki	85	0	0	0	0
INNE*					
Wartość nakładów ogółem w tys. zł	86	0	0	0	0
W tym:					
Środki Gminy	87	0	0	0	0
Dotacje z budżetu państwa	88	0	0	0	0
Środki EFS	89	0	0	0	0
Pozostałe środki	90	0	0	0	0

* Rodzaje innych instytucji należy wprowadzić do tablicy „INNE INSTYTUCJE POMOCY SPOŁECZNEJ W GMINIE”

INNE INSTYTUCJE POMOCY SPOŁECZNEJ W GMINIE

Rodzaj innej instytucji

2.6. Kadra ośrodków pomocy społecznej

KADRA OŚRODKA POMOCY SPOŁECZNEJ W GMINIE (stan na 31XII) W osobach

WYSZCZEGÓLNIENIE		Lata poprzednie		Rok oceny	Prognozy roku następnego
		Rok 2009	Rok 2010		
KADRA KIEROWNICZA					
Ogółem:	1	1	1	1	1
W tym:					
Wykształcenie wyższe	2	1	1	1	1
Specjalizacja z organizacji pomocy społecznej	3	1	1	1	1
Pracownicy administracyjni					
Ogółem	4	10	10	10	10
Z tego:					
Wykształcenie wyższe	5	3	4	4	4
Wykształcenie średnie	6	7	6	6	6
Inne	7	0	0	0	0
Pracownicy socjalni					
Ogółem	8	9	9	8	8
W tym:					
Wykształcenie wyższe	9	5	5	4	4
Wykształcenie średnie	10	4	4	4	4
Specjalizacja 1-ego stopnia w zawodzie	11	3	3	3	3
Specjalizacja 2-ego stopnia w zawodzie	12	3	3	3	3
Specjalizacja z organizacji pomocy społecznej	13	0	0	0	0
Inni:					
Prawnicy	14	0	1	1	1

WYSZCZEGÓLNIENIE		Lata poprzednie		Rok oceny	Prognozy roku następnego
		Rok 2009	Rok 2010		
Psychologowie	15	0	0	0	0
Socjologowie	16	0	0	0	0
opiekunka	17	9	9	6	6

2.7. Koszty prowadzenia i utrzymania zasobu pomocy społecznej

KOSZTY PROWADZENIA I UTRZYMANIA ZASOBU POMOCY SPOŁECZNEJ W GMINIE (stan na 31 XII) W tys. złotych

WYSZCZEGÓLNIENIE		Lata poprzednie		Rok oceny	Prognozy roku następnego
		Rok 2009	Rok 2010		
Całkowity, roczny koszt prowadzenia i utrzymania ośrodka pomocy społecznej	1	924	1 069	1 086	1 158
W tym:					
Wydatki na inwestycje	2	0	0	0	0
Wydatki na wynagrodzenia z pochodnymi	3	811	926	968	1 018
Pozostałe koszty utrzymania	4	113	143	118	140
ŚREDNI MIESIĘCZNY KOSZT					
Dom pomocy społecznej	5	0	0	0	0
Ośrodki wsparcia – ogółem	6	0	0	0	0
W tym:					
Środowiskowe domy pomocy	7	0	0	0	0
Dzienne domy pomocy	8	0	0	0	0
Noclegownie, schroniska i dom dla bezdomnych	9	0	0	0	0
Kluby samopomocy	10	0	0	0	0
Rodzinne domy pomocy	11	0	0	0	0
Mieszkania chronione	12	0	0	0	0
Ośrodki interwencji kryzysowej	13	0	0	0	0
Dzienne placówki opiekuńczo-Wychowawcze	14	0	0	0	0

WYSZCZEGÓLNIENIE	Lata poprzednie		Rok oceny	Prognozy roku następnego	
	Rok 2009	Rok 2010			
ŚREDNI MIESIĘCZNY KOSZT					
Centrum integracji społecznej	15	0	0	0	0
Klub integracji społecznej	16	0	0	0	0
Warsztat terapii zajęciowej	17	0	0	0	0
Klub seniora	18	0	0	0	0
Uniwersytet III wieku	19	0	0	0	0
Świetlica dla dzieci (klub młodzieżowy)	20	0	0	0	0

2.8. Środki finansowe na zadania własne i zlecone w obszarze pomocy społecznej

1. **WIERSZ 13 : POMOC PAŃSTWA W ZAKRESIE DOŻYWIANIA - DOFINANSOWANIE DO ZADAŃ WŁASNYCH**

2. W ZADANIACH ZLECONYCH W 2009 ROKU: ZASIŁKI STAŁE 46 TYS.

ŚRODKI FINANSOWE GMINY NA ZADANIA WŁASNE I ZLECONE W OBSZARZE POMOCY SPOŁECZNEJ (stan na 31XII) W tys. złotych

WYSZCZEGÓLNIENIE	Lata poprzednie		Rok oceny	Prognozy roku następnego	
	Rok 2009	Rok 2010			
ZADANIA WŁASNE					
85154 - Przeciwdziałanie alkoholizmowi	1	0	0	0	
85202 - Domy Pomocy Społecznej,	2	185	196	222	220
85205 - Przeciwdziałanie przemocy w rodzinie	3	0	4	7	18
85213 - Składki na ubezpieczenia zdrowotne	4	3	9	9	12
85214 - Zasiłki i pomoc w naturze	5	179	131	158	108
85216 - Zasiłki stałe	6	0	122	117	135
85219 - Utrzymanie Ośrodka	7	702	851	879	1 036
85228 - Usługi opiekuńcze	8	7	6	4	8
Ryczałty i dodatki mieszkaniowe	9	14	10	11	16
85295 - Program „Pomoc Państwa w zakresie dożywiania” – wkład własny gminy	10	61	89	89	107
85295 - Prace społecznie użyteczne	11	0	0	0	0

WYSZCZEGÓLNIENIE		Lata poprzednie		Rok oceny	Prognozy roku następnego
		Rok 2009	Rok 2010		
85295 - Inne programy	12	0	0	0	0
85295 - Pozostała działalność	13	120	132	129	161
W tym dofinansowanie: 1) Centrum Integracji Społecznej, 2) Klubu Integracji Społecznej, 3) Warsztatu Terapii Zajęciowej	14	0	0	0	0
ZADANIA ZLECONY					
Składki na fundusz zdrowia od osób pobierających świadczenie pielęgnacyjne	15	6	6	9	8
Usługi specjalistyczne	16	22	20	18	27
Świadczenia rodzinne i alimenty	17	4 073	4 270	3 979	4 026
Usuwanie skutków powodzi	18	15	305	0	0
ŚRODKI EFS NA PROJEKTY					
Liczba projektów EFS ogółem	19	1	1	1	1
Środki EFS na projekty ogółem (tys. złotych)	20	189	157	166	153
DOTACJE Z BUDŻETU PAŃSTWA					

LICZBA OSÓB W PROJEKTACH EFS W GMINIE

WYSZCZEGÓLNIENIE		Lata poprzednie		Rok oceny	Prognozy roku następnego
		Rok 2009	Rok 2010		
LICZBA OSÓB W PROJEKTACH (wymienić jakie)					
Aktywizacja zawodowa i społeczna w Gminie Jasienica	1	18	15	17	15

2.9. Współpraca z organizacjami pozarządowymi – zadania zlecone w obszarze pomocy społecznej

WSPÓŁPRACA GMINY Z ORGANIZACJAMI POZARZĄDOWYMI - ZADANIA ZLECONY W OBSZARZE POMOCY SPOŁECZNEJ (w całym okresie sprawozdawczym)

WYSZCZEGÓLNIENIE	Lata poprzednie		Rok oceny	Prognozy roku następnego
	Rok 2009	Rok 2010		
ZLECONE ZADANIA PUBLICZNE – Ar. 4 ustawy o działalności pożytku publicznego				

WYSZCZEGÓLNIENIE		Lata poprzednie		Rok oceny	Prognozy roku następnego
		Rok 2009	Rok 2010		
Liczba organizacji pozarządowych posiadająca umowy współpracy (zleceń zadań)	1	0	0	0	0
Wartość zleconych zadań publicznym organizacjom pozarządowym	2	0	0	0	0
WYBRANY RODZAJ USŁUG POMOCY SPOŁECZNEJ PROWADZONYCH PRZEZ ORGANIZACJE POZARZĄDOWE					
Usługi opiekuńcze					
Liczba zleceń dla organizacji pozarządowych	3	0	0	0	0
Wartość zleceń w tys. zł	4	0	0	0	0
Specjalistyczne usługi opiekuńcze					
Liczba zleceń dla organizacji pozarządowych	5	0	0	0	0
Wartość zleceń w tys. zł	6	0	0	0	0
Prowadzenie placówki pomocy społecznej					
Liczba zleceń dla organizacji pozarządowych	7	0	0	0	0
Wartość zleceń w tys. zł	8	0	0	0	0

2.10. Wskaźniki oceny zasobów pomocy społecznej

2.10.1. Wskaźnik wykształcenia pracowników socjalnych

	liczba pracowników socjalnych posiadających wyższe wykształcenie	liczba wszystkich pracowników socjalnych zatrudnionych w ośrodku	wartość wskaźnika (k1/k2)x100% (wartość procentowa)	dynamika (wartość procentowa)
	1	2	3	4
2009	5	9	56	X
2010	5	9	56	100
2011	4	8	50	89
2012 prognozy	4	8	50	100

2.10.2. Wskaźnik profesjonalizacji kadry ośrodka

	kierownicy i pracownicy socjalni posiadający specjalizację z organizacji z pomocy społecznej	pozostali pracownicy posiadający specjalizację z organizacji z pomocy społecznej*	liczba wszystkich pracowników OPS	wartość wskaźnika $(k1+k2)/k3 \times 100\%$ (wartość procentowa)	dynamika (wartość procentowa)
	1	2	3	4	5
2009	1	0	29	3	X
2010	1	0	30	3	100
2011	1	0	26	4	133
2012 prognozy	1	0	26	4	100

* nie ujęci w kolumnie 1

2.10.3. Wskaźnik specjalizacji pracowników socjalnych I

	liczba pracowników socjalnych posiadających specjalizację I st. w zawodzie	liczba wszystkich pracowników socjalnych zatrudnionych w ośrodku	wartość wskaźnika $(k1/k2) \times 100\%$ (wartość procentowa)	dynamika (wartość procentowa)
	1	2	3	4
2009	3	9	33	X
2010	3	9	33	100
2011	3	8	38	115
2012 prognozy	3	8	38	100

2.10.4. Wskaźnik specjalizacji pracowników socjalnych II

	liczba pracowników socjalnych posiadających specjalizację II st. w zawodzie	liczba wszystkich pracowników socjalnych zatrudnionych w ośrodku	wartość wskaźnika $(k1/k2) \times 100\%$ (wartość procentowa)	dynamika (wartość procentowa)
	1	2	3	4
2009	3	9	33	X
2010	3	9	33	100
2011	3	8	38	115
2012 prognozy	3	8	38	100

2.10.5. Wskaźnik wolontariatu w OPS

	liczba wolontariuszy	liczba wszystkich zatrudnionych w ośrodku w przeliczeniu na etaty	wartość wskaźnika (k1/k2)x100% (wartość procentowa)	dynamika (wartość procentowa)
	1	2	3	4
2009	0	19,80	0	X
2010	0	19,80	0	0
2011	0	18,80	0	0
2012 prognozy	0	19,00	0	0

2.10.6. Wskaźnik zatrudnienia subsydiowanego OPS

	liczba osób zatrudnionych w ramach zatrudnienia subsydiowanego (prace interwencyjne, staże, roboty publiczne) w przeliczeniu na etaty (uwzględniając pracowników oddelegowanych do pracy w innych jednostkach)	liczba wszystkich zatrudnionych w ośrodku w przeliczeniu na etaty	wartość wskaźnika (k1/k2)x100% (wartość procentowa)	dynamika (wartość procentowa)
	1	2	3	4
2009	2,00	19,80	10	X
2010	2,00	19,80	10	100
2011	0,00	18,80	0	0
2012 prognozy	0,00	19,00	0	0

2.10.7. Wskaźnik funkcji administracyjnych ośrodka (biurokratyzacji)

	liczba pracowników administracyjnych*	liczba wszystkich osób zatrudnionych w ośrodku	wartość wskaźnika (k1/k2)x100% (wartość procentowa)	dynamika (wartość procentowa)
	1	2	3	4
2009	10	29	34	X
2010	10	30	33	97
2011	10	26	38	115
2012 prognozy	10	26	38	100

*Pod uwagę należy wziąć liczbę zatrudnionych osób bez względu na formę zatrudnienia (umowa o pracę, umowa o dzieło, umowa zlecenie itd.) oraz bez względu na liczbę etatów

2.10.8. Wskaźnik dostępności kadry pracy socjalnej I

	liczba pracowników socjalnych w przeliczeniu na pełne etaty	liczba mieszkańców gminy	wartość wskaźnika (k1x2000)/k2	dynamika (wartość procentowa)
	1	2	3	4
2009	9,00	21 509	0,84	X
2010	9,00	21 923	0,82	98
2011	8,00	22 189	0,72	88
2012 prognozy	8,00	22 288	0,72	100

2.10.9. Wskaźnik dostępności kadry pracy socjalnej II

	liczba pracowników socjalnych w przeliczeniu na pełne etaty	liczba rodzin i osób samotnie gospodarujących objętych pracą socjalną	wartość wskaźnika (k1x50)/k2	dynamika (wartość procentowa)
	1	2	3	4
2009	9,00	484	0,93	X
2010	9,00	478	0,94	101
2011	8,00	360	1,11	118
2012 prognozy	8,00	380	1,05	95

2.10.10. Wskaźnik dostępności kadry pracy socjalnej III

	liczba osób korzystających z pomocy	liczba pracowników socjalnych w przeliczeniu na etaty	wartość wskaźnika k1/k2	dynamika (wartość procentowa)
	1	2	3	4
2009	732	9,00	81,33	X
2010	728	9,00	80,89	99
2011	688	8,00	86,00	106
2012 prognozy	750	8,00	93,75	109

2.10.11. Wskaźnik dostępności kadry pracy socjalnej IV

	liczba rodzin korzystających z pomocy	liczba pracowników socjalnych w przeliczeniu na etaty	wartość wskaźnika k1/k2	dynamika (wartość procentowa)
	1	2	3	4
2009	246	9,00	27,33	X
2010	256	9,00	28,44	104

	liczba rodzin korzystających z pomocy	liczba pracowników socjalnych w przeliczeniu na etaty	wartość wskaźnika k1/k2	dynamika (wartość procentowa)
	1	2	3	4
2011	251	8,00	31,38	110
2012 prognozy	300	8,00	37,50	120

2.10.12. Wskaźnik zespołów pracy socjalnej i integracji społecznej

	liczba zespołów pracy socjalnej i integracji społecznej	liczba OPS w województwie	wartość wskaźnika k1/k2	dynamika (wartość procentowa)
	1	2	3	4
2009	1	X	X	X
2010	1	X	X	X
2011	1	X	X	X
2012 prognozy	1	X	X	X

2.10.13. Wskaźnik utrzymania OPS

	wydatki na utrzymanie i prowadzenie ośrodka w zł	wydatki na realizację zadań pomocy i integracji społecznej ogółem w zł bez względu na źródło finansowania	wartość wskaźnika (k1/k2)x100% (wartość procentowa)	dynamika (wartość procentowa)
	1	2	3	4
2009	924 000	924 000	100	X
2010	1 069 000	1 069 000	100	100
2011	1 086 000	1 086 000	100	100
2012 prognozy	1 158 000	1 158 000	100	100

2.10.14. Wskaźnik wydatków na inwestycje

	wydatki inwestycyjne w zł	wydatki na realizację zadań pomocy i integracji społecznej ogółem w zł bez względu na źródło finansowania	wartość wskaźnika (k1/k2)x100% (wartość procentowa)	dynamika (wartość procentowa)
	1	2	3	4
2009	0	924 000	0	X
2010	0	1 069 000	0	0

	wydatki inwestycyjne w zł	wydatki na realizację zadań pomocy i integracji społecznej ogółem w zł bez względu na źródło finansowania	wartość wskaźnika (k1/k2)x100% (wartość procentowa)	dynamika (wartość procentowa)
	1	2	3	4
2011	0	1 086 000	0	0
2012 prognozy	0	1 158 000	0	0

2.10.15. Wskaźnik aktywności OPS na rzecz lokalnej społeczności

	liczba programów osłonowych realizowanych przez OPS w zakresie pomocy społecznej (inne niż wymienione w kolumnie 2 i 3)	liczba konkursów ogłaszanych przez MPIPS do których OPS został zakwalifikowany	liczba projektów uruchamianych w ramach środków UE, w których OPS bierze udział
	1	2	3
2009	0	0	1
2010	0	0	1
2011	0	0	1
2012 prognozy	0	0	1

2.10.16. Wskaźnik deprywacji lokalnej

	liczba osób korzystających z pomocy społecznej*	liczba mieszkańców gminy	wartość wskaźnika (k1x1000)/k2	dynamika (wartość procentowa)
	1	2	3	4
2009	425	21 509	19,76	X
2010	423	21 923	19,29	98
2011	413	22 189	18,61	96
2012 prognozy	450	22 288	20,19	108

*liczba osób, którym przyznano decyzją świadczenie niezależnie od jego formy

2.10.17. Wskaźnik pomocy pieniężnej

	liczba osób korzystających ze świadczeń pieniężnych	liczba osób korzystających z pomocy społecznej	wartość wskaźnika (k1/k2)x100% (wartość procentowa)	dynamika (wartość procentowa)
	1	2	3	4
2009	0	425	0	X

	liczba osób korzystających ze świadczeń pieniężnych	liczba osób korzystających z pomocy społecznej	wartość wskaźnika (k1/k2)x100% (wartość procentowa)	dynamika (wartość procentowa)
	1	2	3	4
2010	0	423	0	0
2011	559	413	135	0
2012 prognozy	600	450	133	99

2.10.18. Wskaźnik pomocy z powodu ubóstwa

	liczba osób korzystających z pomocy z powodu ubóstwa	liczba osób korzystających z pomocy społecznej	wartość wskaźnika (k1/k2)x100% (wartość procentowa)	dynamika (wartość procentowa)
	1	2	3	4
2009	402	425	95	X
2010	416	423	98	103
2011	382	413	92	94
2012 prognozy	430	450	96	104

2.10.19. Wskaźnik bezrobocia w gminie

	liczba osób bezrobotnych w gminie	liczba mieszkańców gminy	wartość wskaźnika (k1/k2)x100% (wartość procentowa)	dynamika (wartość procentowa)
	1	2	3	4
2009	560	21 509	3	X
2010	564	21 923	3	100
2011	642	22 189	3	100
2012 prognozy	721	22 288	3	100

2.10.20. Wskaźnik pomocy z powodu bezrobocia

	liczba osób korzystających z pomocy z powodu bezrobocia	liczba osób bezrobotnych w gminie	wartość wskaźnika (k1/k2)x100% (wartość procentowa)	dynamika (wartość procentowa)
	1	2	3	4
2009	354	560	63	X
2010	358	564	63	100
2011	388	642	60	95

	liczba osób korzystających z pomocy z powodu bezrobocia	liczba osób bezrobotnych w gminie	wartość wskaźnika (k1/k2)x100% (wartość procentowa)	dynamika (wartość procentowa)
	1	2	3	4
2012 prognozy	450	721	62	103

2.10.21. Wskaźnik II pomocy z powodu bezrobocia

	liczba osób korzystających z pomocy z powodu bezrobocia	liczba osób korzystających z pomocy społecznej	wartość wskaźnika (k1/k2)x100% (wartość procentowa)	dynamika (wartość procentowa)
	1	2	3	4
2009	354	425	83	X
2010	358	423	85	102
2011	388	413	94	111
2012	450	450	100	106

2.10.22. Wskaźnik pomocy z powodu długotrwałej i ciężkiej choroby

	liczba osób korzystających z pomocy z powodu długotrwałej lub ciężkiej choroby	liczba osób korzystających z pomocy	wartość wskaźnika (k1/k2)x100% (wartość procentowa)	dynamika (wartość procentowa)
	1	2	3	4
2009	242	425	57	X
2010	268	423	63	111
2011	238	413	58	92
2012 prognozy	245	450	54	93

2.10.23. Wskaźnik pomocy z powodu niepełnosprawności

	liczba osób korzystających z pomocy z powodu niepełnosprawności	liczba osób korzystających z pomocy	wartość wskaźnika (k1/k2)x100% (wartość procentowa)	dynamika (wartość procentowa)
	1	2	3	4
2009	266	425	63	X
2010	291	423	69	110
2011	258	413	62	90
2012 prognozy	270	450	60	97

2.10.24. Wskaźnik pomocy z powodu bezradności opiekuńczo-wychowawczej

	liczba osób korzystających z pomocy z powodu bezradności opiekuńczo-wychowawczej	liczba osób korzystających z pomocy	wartość wskaźnika (k1/k2)x100% (wartość procentowa)	dynamika (wartość procentowa)
	1	2	3	4
2009	225	425	53	X
2010	258	423	61	115
2011	274	413	66	108
2012 prognozy	285	450	63	95

2.10.25. Wskaźnik pomocy z powodu bezdomności

	liczba osób korzystających z pomocy z powodu bezdomności	liczba osób korzystających z pomocy	wartość wskaźnika (k1/k2)x100% (wartość procentowa)	dynamika (wartość procentowa)
	1	2	3	4
2009	2	425	0	X
2010	3	423	1	0
2011	5	413	1	100
2012 prognozy	5	450	1	100

2.10.26. Wskaźnik indywidualnych programów wychodzenia z bezdomności

	liczba osób z indywidualnym programem wychodzenia z bezdomności	liczba osób korzystających z pomocy z tytułu bezdomności	wartość wskaźnika (k1/k2)x100% (wartość procentowa)	dynamika (wartość procentowa)
	1	2	3	4
2009	0	2	0	X
2010	0	3	0	0
2011	0	5	0	0
2012 prognozy	0	5	0	0

2.10.27. Wskaźnik pomocy z powodu alkoholizmu

	liczba osób korzystających z pomocy z powodu alkoholizmu	liczba osób korzystających z pomocy	wartość wskaźnika (k1/k2)x100% (wartość procentowa)	dynamika (wartość procentowa)
	1	2	3	4
2009	40	425	9	X
2010	43	423	10	111
2011	34	413	8	80
2012 prognozy	40	450	9	113

2.10.28. Wskaźnik pomocy z powodu narkomanii

	liczba osób korzystających z pomocy z powodu narkomanii	liczba osób korzystających z pomocy	wartość wskaźnika (k1/k2)x100% (wartość procentowa)	dynamika (wartość procentowa)
	1	2	3	4
2009	0	425	0	X
2010	0	423	0	0
2011	1	413	0	0
2012 prognozy	2	450	0	0

2.10.29. Wskaźnik niebieskiej karty

	liczba wypełnionych niebieskich kart	liczba rodzin zagrożonych przemocą	wartość wskaźnika (k1/k2)x100% (wartość procentowa)	dynamika (wartość procentowa)
	1	2	3	4
2009	2	0	0	X
2010	4	0	0	0
2011	3	15	20	0
2012 prognozy	15	15	100	500

2.10.30. Wskaźnik korzystających z usług opiekuńczych i specjalistycznych usług opiekuńczych

	liczba osób korzystających z usług opiekuńczych i specjalistycznych usług opiekuńczych realizowanych w ramach zadań własnych gminy	liczba mieszkańców gminy	wartość wskaźnika (k1/k2)x100% (wartość procentowa)	dynamika (wartość procentowa)
	1	2	3	4
2009	6	21 509	0	X

	liczba osób korzystających z usług opiekuńczych i specjalistycznych usług opiekuńczych realizowanych w ramach zadań własnych gminy	liczba mieszkańców gminy	wartość wskaźnika (k1/k2)x100% (wartość procentowa)	dynamika (wartość procentowa)
	1	2	3	4
2010	4	21 923	0	0
2011	4	22 189	0	0
2012 prognozy	6	22 288	0	0

	liczba osób korzystających z usług opiekuńczych i specjalistycznych usług opiekuńczych realizowanych w ramach zadań własnych gminy w wieku 18-40 lat	liczba mieszkańców gminy w wieku 18-40 lat	wartość wskaźnika (k1/k2)x100% (wartość procentowa)	dynamika (wartość procentowa)
	1	2	3	4
2009	0	0	0	X
2010	1	0	0	0
2011	0	8 072	0	0
2012 prognozy	0	0	0	0

	liczba osób korzystających z usług opiekuńczych i specjalistycznych usług opiekuńczych realizowanych w ramach zadań własnych gminy w wieku 41-60 lat	liczba mieszkańców gminy w wieku 41-60 lat	wartość wskaźnika (k1/k2)x100% (wartość procentowa)	dynamika (wartość procentowa)
	1	2	3	4
2009	0	0	0	X
2010	0	0	0	0
2011	0	5 896	0	0
2012 prognozy	0	0	0	0

	liczba osób korzystających z usług opiekuńczych i specjalistycznych usług opiekuńczych realizowanych w ramach zadań własnych gminy w wieku 61-70 lat	liczba mieszkańców gminy w wieku 61-70 lat	wartość wskaźnika $(k1/k2) \times 100\%$ (wartość procentowa)	dynamika (wartość procentowa)
	1	2	3	4
2009	0	0	0	X
2010	0	0	0	0
2011	1	1 825	0	0
2012 prognozy	0	0	0	0

	liczba osób korzystających z usług opiekuńczych i specjalistycznych usług opiekuńczych realizowanych w ramach zadań własnych gminy w wieku 71-80 lat	liczba mieszkańców gminy w wieku 71-80 lat	wartość wskaźnika $(k1/k2) \times 100\%$ (wartość procentowa)	dynamika (wartość procentowa)
	1	2	3	4
2009	0	0	0	X
2010	1	0	0	0
2011	1	1 086	0	0
2012 prognozy	1	0	0	0

	liczba osób korzystających z usług opiekuńczych i specjalistycznych usług opiekuńczych realizowanych w ramach zadań własnych gminy w wieku 81 lat i więcej	liczba mieszkańców gminy w wieku 81 lat i więcej	wartość wskaźnika $(k1/k2) \times 100\%$ (wartość procentowa)	dynamika (wartość procentowa)
	1	2	3	4
2009	0	0	0	X
2010	0	0	0	0
2011	0	642	0	0
2012 prognozy	0	0	0	0

2.10.31. Wskaźnik korzystających z usług specjalistycznych dla osób z zaburzeniami psychicznymi

	liczba osób korzystających ze specjalistycznych usług opiekuńczych dla osób z zaburzeniami psychicznymi ogółem	liczba mieszkańców gminy	wartość wskaźnika $(k1/k2) \times 100\%$ (wartość procentowa)	dynamika (wartość procentowa)
	1	2	3	4
2009	7	21 509	0	X
2010	5	21 923	0	0
2011	4	22 189	0	0
2012 prognozy	5	22 288	0	0

	liczba osób korzystających ze specjalistycznych usług opiekuńczych dla osób z zaburzeniami psychicznymi ogółem w wieku 18-40 lat	liczba mieszkańców gminy w wieku 18-40 lat	wartość wskaźnika $(k1/k2) \times 100\%$ (wartość procentowa)	dynamika (wartość procentowa)
	1	2	3	4
2009	0	0	0	X
2010	1	0	0	0
2011	0	8 072	0	0
2012 prognozy	0	0	0	0

	liczba osób korzystających ze specjalistycznych usług opiekuńczych dla osób z zaburzeniami psychicznymi ogółem w wieku 41-60 lat	liczba mieszkańców gminy w wieku 41-60 lat	wartość wskaźnika $(k1/k2) \times 100\%$ (wartość procentowa)	dynamika (wartość procentowa)
	1	2	3	4
2009	0	0	0	X
2010	0	0	0	0
2011	0	5 896	0	0
2012	0	0	0	0

	liczba osób korzystających ze specjalistycznych usług opiekuńczych dla osób z zaburzeniami psychicznymi ogółem w wieku 61-70 lat	liczba mieszkańców gminy w wieku 61-70 lat	wartość wskaźnika $(k1/k2) \times 100\%$ (wartość procentowa)	dynamika (wartość procentowa)
	1	2	3	4
2009	0	0	0	X
2010	0	0	0	0
2011	1	1 825	0	0
2012 prognozy	0	0	0	0

	liczba osób korzystających ze specjalistycznych usług opiekuńczych dla osób z zaburzeniami psychicznymi ogółem w wieku 71-80 lat	liczba mieszkańców gminy w wieku 71-80 lat	wartość wskaźnika $(k1/k2) \times 100\%$ (wartość procentowa)	dynamika (wartość procentowa)
	1	2	3	4
2009	0	0	0	X
2010	1	0	0	0
2011	1	1 086	0	0
2012 prognozy	1	0	0	0

	liczba osób korzystających ze specjalistycznych usług opiekuńczych dla osób z zaburzeniami psychicznymi ogółem w wieku 81 lat i więcej	liczba mieszkańców gminy w wieku 81 lat i więcej	wartość wskaźnika $(k1/k2) \times 100\%$ (wartość procentowa)	dynamika (wartość procentowa)
	1	2	3	4
2009	0	0	0	X
2010	0	0	0	0
2011	0	642	0	0
2012 prognozy	0	0	0	0

2.10.32. Wskaźnik reintegracji społeczno-zawodowej

	liczba osób z indywidualnym programem zatrudnienia socjalnego plus osób z kontraktami socjalnym w KIS	liczba osób bezrobotnych w gminie	wartość wskaźnika $(k1/k2) \times 100\%$ (wartość procentowa)	dynamika (wartość procentowa)
	1	2	3	4
2009	0	560	0	X
2010	0	564	0	0
2011	0	642	0	0
2012 prognozy	0	721	0	0

2.10.33. Wskaźnik zaspokojenia potrzeb mieszkalnictwa socjalnego

	liczba rodzin / osób zajmujących lokale socjalne (mieszkania kontraktowe)	liczba rodzin/osób oczekujących na lokal socjalny (mieszkanie kontraktowe)	wartość wskaźnika $(k1 \times 100)/(k1+k2)$	dynamika (wartość procentowa)
	1	2	3	4
2009	12	11	52	X
2010	15	12	56	108
2011	15	13	54	96
2012 prognozy	15	13	54	100

2.10.34. Wskaźnik zaspokojenia potrzeb miejsc w domach pomocy społecznej o zasięgu gminnym

	liczba osób umieszczonych w domu pomocy społecznej o zasięgu gminnym	liczba osób oczekujących na umieszczenie w domu pomocy społecznej o zasięgu gminnym	wartość wskaźnika $(k1 \times 100)/(k1+k2)$	dynamika (wartość procentowa)
	1	2	3	4
2009	0	0	0	X
2010	0	0	0	0
2011	0	0	0	0
2012 prognozy	0	0	0	0

2.10.35. Wskaźnik zaspokojenia potrzeb miejsc w mieszkaniach chronionych

	liczba osób umieszczonych w mieszkanu chronionym	liczba osób oczekujących na umieszczenie w mieszkanu chronionym	wartość wskaźnika (k1x100)/(k1+k2)	dynamika (wartość procentowa)
	1	2	3	4
2009	0	0	0	X
2010	0	0	0	0
2011	0	0	0	0
2012 prognozy	0	0	0	0

2.10.36. Wskaźnik miejsc dla bezdomnych

	liczba osób korzystających z pomocy z powodu bezdomności	łączna liczba miejsc pobytu w noclegowniach, schroniskach, domach dla bezdomnych	wartość wskaźnika (k1/k2)x100% (wartość procentowa)	dynamika (wartość procentowa)
	1	2	3	4
2009	2	0	0	X
2010	3	0	0	0
2011	5	0	0	0
2012	5	0	0	0

2.10.37. Wskaźnik kontraktu socjalnego

	liczba osób objętych kontraktami socjalnymi	liczba osób korzystających z pomocy	wartość wskaźnika (k1/k2)x100% (wartość procentowa)	dynamika (wartość procentowa)
	1	2	3	4
2009	42	732	6	X
2010	70	728	10	167
2011	55	688	8	80
2012 prognozy	60	750	8	100

2.10.38. Wskaźnik wysokości zasiłku stałego dla osoby samotnie gosp.

	wartość wypłaconych zasiłków stałych dla osoby samotnie gospodarującej	liczba wypłaconych zasiłków stałych dla osoby samotnie gospodarującej	wartość wskaźnika k1/k2	dynamika (wartość procentowa)
	1	2	3	4
2009	70 218	214	328,12	X

	wartość wypłaconych zasiłków stałych dla osoby samotnie gospodarującej	liczba wypłaconych zasiłków stałych dla osoby samotnie gospodarującej	wartość wskaźnika k1/k2	dynamika (wartość procentowa)
	1	2	3	4
2010	110 219	304	362,56	110
2011	110 262	310	355,68	98
2012 prognozy	122 212	327	373,74	105

2.10.39. Wskaźnik wysokości zasiłku stałego dla osoby pozostającej w rodzinie

	wartość wypłaconych zasiłków stałych dla osoby pozostającej w rodzinie	liczba wypłaconych zasiłków stałych dla osoby pozostającej w rodzinie	wartość wskaźnika k1/k2	dynamika (wartość procentowa)
	1	2	3	4
2009	10 733	53	202,51	X
2010	8 711	54	161,31	80
2011	7 168	46	155,83	97
2012 prognozy	9 877	63	156,78	101

2.10.40. Wskaźnik wysokości zasiłku okresowego

	wartość wypłaconych zasiłków okresowych ogółem	liczba wypłaconych zasiłków okresowych ogółem	wartość wskaźnika k1/k2	dynamika (wartość procentowa)
	1	2	3	4
2009	69 000	237	291,14	X
2010	60 000	207	289,86	100
2011	74 000	287	257,84	89
2012 prognozy	76 000	290	262,07	102

	wartość wypłaconych zasiłków okresowych z powodu bezrobocia	liczba wypłaconych zasiłków okresowych z powodu bezrobocia	wartość wskaźnika k1/k2	dynamika (wartość procentowa)
	1	2	3	4
2009	62 008	196	316,37	X
2010	51 217	166	308,54	98
2011	66 129	246	268,82	87

	wartość wypłaconych zasiłków okresowych z powodu bezrobocia	liczba wypłaconych zasiłków okresowych z powodu bezrobocia	wartość wskaźnika k1/k2	dynamika (wartość procentowa)
	1	2	3	4
2012	68 200	252	270,63	101

	wartość wypłaconych zasiłków okresowych z powodu długotrwałej choroby	liczba wypłaconych zasiłków okresowych z powodu długotrwałej choroby	wartość wskaźnika k1/k2	dynamika (wartość procentowa)
	1	2	3	4
2009	3 614	18	200,78	X
2010	3 787	19	199,32	99
2011	4 277	23	185,96	93
2012 prognozy	5 100	25	204,00	110

	wartość wypłaconych zasiłków okresowych z powodu niepełnosprawności	liczba wypłaconych zasiłków okresowych z powodu niepełnosprawności	wartość wskaźnika k1/k2	dynamika (wartość procentowa)
	1	2	3	4
2009	3 087	20	154,35	X
2010	1 000	5	200,00	130
2011	431	3	143,67	72
2012 prognozy	650	4	162,50	113

	wartość wypłaconych zasiłków okresowych z powodu możliwości utrzymania uprawnień do świadczeń z innych systemów zabezpieczenia społecznego	liczba wypłaconych zasiłków okresowych z powodu możliwości utrzymania uprawnień do świadczeń z innych systemów zabezpieczenia społecznego	wartość wskaźnika k1/k2	dynamika (wartość procentowa)
	1	2	3	4
2009	0	0	0,00	X
2010	211	2	105,50	0
2011	0	0	0,00	0
2012 prognozy	0	0	0,00	0

2.10.41. Wskaźnik wysokości zasiłku celowego na osobę

	wartość wypłaconych zasiłków celowych	liczba osób którym wypłacono zasiłek celowy	wartość wskaźnika k1/k2	dynamika (wartość procentowa)
	1	2	3	4
2009	196 000	0	0,00	X
2010	223 000	0	0,00	0
2011	234 000	619	378,03	0
2012 prognozy	234 000	620	377,42	100

2.10.42. Wskaźnik częstotliwości zasiłku stałego dla osoby samotnie gosp.

	liczba wypłaconych zasiłków stałych dla osób samotnie gospodarujących	liczba osób samotnie gospodarujących którym wypłacono zasiłek stały	wartość wskaźnika k1/k2	dynamika (wartość procentowa)
	1	2	3	4
2009	214	25	8,56	X
2010	304	35	8,69	102
2011	310	31	10,00	115
2012 prognozy	327	34	9,62	96

2.10.43. Wskaźnik częstotliwości zasiłku stałego dla osoby pozostającej w rodzinie

	liczba wypłaconych zasiłków stałych dla osoby pozostającej w rodzinie	liczba osób pozostających w rodzinie którym wypłacono zasiłek stały	wartość wskaźnika k1/k2	dynamika (wartość procentowa)
	1	2	3	4
2009	53	9	5,89	X
2010	54	9	6,00	102
2011	46	6	7,67	128
2012 prognozy	63	6	10,50	137

2.10.44. Wskaźnik częstotliwości zasiłku okresowego

	liczba wypłaconych zasiłków okresowych ogółem	liczba osób którym wypłacono zasiłek okresowy ogółem	wartość wskaźnika k1/k2	dynamika (wartość procentowa)
	1	2	3	4
2009	237	67	3,54	X

	liczba wypłaconych zasiłków okresowych ogółem	liczba osób którym wypłacono zasiłek okresowy ogółem	wartość wskaźnika k1/k2	dynamika (wartość procentowa)
	1	2	3	4
2010	207	53	3,91	110
2011	287	76	3,78	97
2012 prognozy	290	78	3,72	98

	liczba wypłaconych zasiłków okresowych z powodu bezrobocia	liczba osób którym wypłacono zasiłek okresowy z powodu bezrobocia	wartość wskaźnika k1/k2	dynamika (wartość procentowa)
	1	2	3	4
2009	196	52	3,77	X
2010	166	43	3,86	102
2011	246	66	3,73	97
2012 prognozy	252	72	3,50	94

	liczba wypłaconych zasiłków okresowych z powodu długotrwałej choroby	liczba osób którym wypłacono zasiłek okresowy z powodu długotrwałej choroby	wartość wskaźnika k1/k2	dynamika (wartość procentowa)
	1	2	3	4
2009	18	10	1,80	X
2010	19	6	3,17	176
2011	23	9	2,56	81
2012 prognozy	25	9	2,78	109

	liczba wypłaconych zasiłków okresowych z powodu niepełnosprawności	liczba osób którym wypłacono zasiłek okresowy z powodu niepełnosprawności	wartość wskaźnika k1/k2	dynamika (wartość procentowa)
	1	2	3	4
2009	20	9	2,22	X
2010	5	3	1,67	75
2011	3	2	1,50	90

	liczba wypłaconych zasiłków okresowych z powodu niepełnosprawności	liczba osób którym wypłacono zasiłek okresowy z powodu niepełnosprawności	wartość wskaźnika k1/k2	dynamika (wartość procentowa)
	1	2	3	4
2012 prognozy	4	2	2,00	120

	liczba wypłaconych zasiłków okresowych z powodu możliwości utrzymania uprawnień do świadczeń z innych systemów zabezpieczenia społecznego	liczba osób którym wypłacono zasiłek okresowy z powodu możliwości utrzymania uprawnień do świadczeń z innych systemów zabezpieczenia społecznego	wartość wskaźnika k1/k2	dynamika (wartość procentowa)
	1	2	3	4
2009	0	0	0,00	X
2010	2	1	2,00	0
2011	0	0	0,00	0
2012 prognozy	0	0	0,00	0

2.10.45. Wskaźnik odmów

	liczba decyzji odmownych	liczba wszystkich decyzji przyznających zasiłek / usługę ogółem	wartość wskaźnika (k1x100)/(k1+k2)	dynamika (wartość procentowa)
	1	2	3	4
2009	22	843	2,54	X
2010	29	1 170	2,42	95
2011	14	1 157	1,20	50
2012 prognozy	15	1 200	1,23	103

2.10.46. Wskaźnik odmów z powodu nie spełnienia kryterium dochodowego

	liczba decyzji odmownych z powodu nie spełnienia kryterium dochodowego	liczba wszystkich decyzji odmownych	wartość wskaźnika (k1/K2)x100% (wartość procentowa)	dynamika (wartość procentowa)
	1	2	3	4
2009	20	22	91	X
2010	27	29	93	102
2011	13	14	93	100

	liczba decyzji odmownych z powodu nie spełnienia kryterium dochodowego	liczba wszystkich decyzji odmownych	wartość wskaźnika (k1/K2)x100% (wartość procentowa)	dynamika (wartość procentowa)
	1	2	3	4
2012 prognozy	15	15	100	108

2.10.47. Wskaźnik odmów z powodu braku środków

	liczba decyzji odmownych z powodu braku środków	liczba wszystkich decyzji odmownych	wartość wskaźnika (k1/K2)x100% (wartość procentowa)	dynamika (wartość procentowa)
	1	2	3	4
2009	1	22	5	X
2010	0	29	0	0
2011	0	14	0	0
2012 prognozy	0	15	0	0

WNIOSKI KOŃCOWE

Na podstawie przedstawionych w niniejszym opracowaniu danych i analizy sytuacji nasuwają się następujące wnioski dotyczące potrzeb w zakresie pomocy społecznej, w tym konieczności:

- utworzenia gminnego centrum zabezpieczenia pomocy rodzinie (Gminny Dom Pomocy Społecznej, Dzienny Dom Pomocy Społecznej, stołówka dla klientów, noclegownia, usługi opiekuńcze);
- uzupełnienia kadry „Ośrodka” o dodatkowego pracownika socjalnego, a także pracownika administracyjnego z uwagi na dużą ilość zadań przekazanych „Ośrodkowi” z zakresu spraw społecznych gminy (stypendia socjalne, dodatki mieszkaniowe, przemoc, piecza zastępcza)