

INFORMACJA PRZEWODNICZĄCEGO RADY GMINY JASZENICA Z DZIAŁALNOŚCI MIĘDZYSESYJNEJ

od dnia 19 kwietnia 2016 roku do dnia 10 maja 2016 roku

Lp.	Data wpływu	Od kogo wpłynęła	Temat	Sposób rozpatrzenia
1.	22.04.2016	Maciej S_	dot. wzmożonego ruchu na drodze Kaskadowa w Międzyrzeczu Dolnym	Do wiadomości

DRUK NR 287.....

Uchwała nr

Rady Gminy Jasienica

z dnia

w sprawie zatwierdzenia sprawozdania finansowego Samodzielnego Gminnego Zakładu
Opieki Zdrowotnej w Jasienicy za rok 2015

Na podstawie art.18 ust.2 pkt.15 ustawy z dnia 8 marca 1990 roku o samorządzie
gminnym (tj. Dz.U. z 2016, poz. 446) oraz art.53 ust.1 ustawy z dnia 29 września 1994 roku o
rachunkowości (tj. Dz.U. z 2013 r. poz.330 z późn.zm.)

RADA GMINY JASIENICA

uchwała, co następuje:

§ 1

Zatwierdza się sprawozdanie finansowe Samodzielnego Gminnego Zakładu Opieki
Zdrowotnej w Jasienicy za rok 2015 obejmujące:

1/ bilans sporządzony na dzień 31.12.2015 r. wykazujący po stronie aktywów i pasywów
sumę bilansową w wysokości 2.050.960,14 zł,

2/ rachunek zysków i strat za rok obrotowy od 1.01.2015 r. do 31.12.2015 r. wykazujący zysk
netto w wysokości 110.231,03 zł,

3/ informację dodatkową.

§ 2

Zysk netto w wysokości 110.231,03 zł zostanie przeznaczony na zwiększenie funduszu
zakładu.

§ 3

Wykonanie uchwały powierza się Wójtowi Gminy Jasienica.

§ 4

Uchwała wchodzi w życie z dniem podjęcia.

**UCHWAŁA NR
RADY GMINY JASIEINICA**

z dnia 2016 r.

**w sprawie zatwierdzenia sprawozdania finansowego za rok 2015
Gminnego Ośrodka Kultury w Jasienicy**

Działając na podstawie art. 18 ust. 2 pkt 15 ustawy z dnia 8 marca 1990r. o samorządzie gminnym (t.j. Dz.U. z 2016r. Nr 446), art. 3 pkt 7 i art. 53 ust.1 ustawy z dnia 29 września 1994r. o rachunkowości (t.j. Dz. U. z 2013 r. poz. 330 ze zm.) oraz §1 pkt 1 Statutu Gminnego Ośrodka Kultury w Jasienicy

**Rada Gminy Jasienica
uchwala, co następuje:**

§ 1.

Zatwierdzić roczne sprawozdanie finansowe Gminnego Ośrodka Kultury w Jasienicy za 2015rok.

§ 2.

Wykonanie uchwały powierzyć Wójtowi Gminy Jasienica.

§ 3.

Uchwała wchodzi w życie z dniem podjęcia i podlega ogłoszeniu na tablicy ogłoszeń Urzędu Gminy Jasienica.

Przewodniczący Rady Gminy

Jan Batelt

RADCA PRAWNY

Magdalena Maria Kubica
KIB 414

Gminny Ośrodek Kultury w Jasienicy
43-385 Jasienica 1360
NIP 937-16-06-753
tel. 33 821 20 56

Załącznik do Uchwały Nr 2016-03-30
Rady Gminy Jasienica
z dnia r. 2016r.

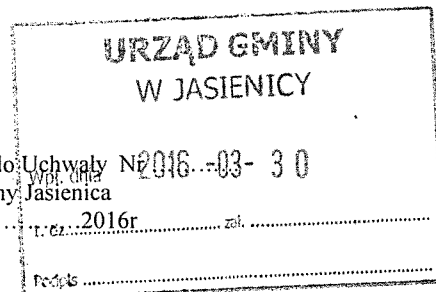

WPROWADZENIE DO SPRAWOZDANIA FINANSOWEGO GMINNEGO OŚRODKA KULTURY W JASIENICY ZA 2015 ROK

1) Nazwa firmy i siedziba, podstawowy przedmiot działalności jednostki oraz wskazanie właściwego sądu lub innego organu prowadzącego rejestr.

Jednostką sprawozdawczą jest Gminny Ośrodek Kultury w Jasienicy, z siedzibą w Jasienicy, adres: 43-385 Jasienica 1360. Ośrodkiem zarządza i reprezentuje dyrektor Gminnego Ośrodka Kultury w Jasienicy.

Instytucja służy rozwijaniu i zaspokajaniu potrzeb kulturalnych społeczności gminy.

Gminny Ośrodek Kultury w Jasienicy jest instytucją kultury posiadającą osobowość prawną na podstawie wpisu do rejestru instytucji kultury prowadzonego przez Urząd Gminy. Nr w rejestrze: 1.

2) Wskazanie okresu objętego sprawozdaniem.

Gminny Ośrodek Kultury w Jasienicy prezentuje sprawozdanie finansowe za rok obrotowy rozpoczynający się 01.01.2015r i kończący się 31.12.2015r

3) Wskazanie, czy sprawozdanie finansowe zostało sporządzone przy założeniu kontynuowania działalności gospodarczej przez jednostkę w dającej się przewidzieć przyszłości oraz czy nie istnieją okoliczności wskazujące na zagrożenie kontynuowania przez nią działalności.

Sprawozdanie finansowe zostało sporządzone przy założeniu kontynuowania działalności przez jednostkę i nie istnieją okoliczności wskazujące na zagrożenie kontynuowania przez nią działalności.

4) Omówienie przyjętych zasad (polityki) rachunkowości, w tym metod wyceny aktywów i pasywów (także amortyzacji), pomiaru wyniku finansowego oraz sposobu sporządzania sprawozdania finansowego w zakresie, w jakim ustawa pozostawia jednostce prawo wyboru.

Sprawozdanie finansowe zostało przygotowane zgodnie z wymogami Ustawy z dnia 29 września 1994 roku o rachunkowości obowiązującymi jednostkę.

Jednostka sporządza rachunek zysków i strat w układzie porównawczym.

W sprawozdaniu finansowym Jednostka wykazuje zdarzenia gospodarcze zgodnie z ich treścią ekonomiczną.

Wynik finansowy jednostki za dany rok obrotowy obejmuje wszystkie osiągnięte i przypadające na jej rzecz przychody oraz związane z tymi przychodami koszty zgodnie z zasadami memoriału, współmierności przychodów i kosztów oraz ostrożnej wyceny.

Wartości niematerialne i prawne wycenia się według cen nabycia lub kosztów wytworzenia dla kosztów prac rozwojowych, pomniejszonych o skumulowane odpisy umorzeniowe oraz o odpisy z tytułu trwałej utraty wartości.

Zasady amortyzacji wartości niematerialnych i prawnych przedstawiały się następująco:

Odpisów amortyzacyjnych lub umorzeniowych wartości niematerialnych i prawnych o wartości początkowej powyżej 3 500,00zł dokonuje się drogą systematycznego, planowanego rozłożenia ich wartości początkowej na ustalony okres amortyzacji (art. 32 ust. 1 ustawy). Odpisy amortyzacyjne są dokonywane od pierwszego miesiąca następującego po miesiącu, w którym wartość niematerialna i prawna została wprowadzona do ewidencji.

Stawkę i metodę amortyzacji ustala się na dzień przyjęcia do używania wartości niematerialnych i prawnych. Okres i stawki amortyzacji podlegają okresowej weryfikacji. Na podstawie dokonanej weryfikacji sporządza się protokół, w którym ustala się korektę dokonywanych w następnych latach obrotowych odpisów amortyzacyjnych.

Odpisów amortyzacyjnych wartości niematerialnych i prawnych dokonuje się jednorazowo na koniec roku podatkowego za cały rok obrotowy.

Wartości niematerialne i prawne o wartości początkowej nie wyższej niż 3 500,00 zł amortyzuje się dokonując jednorazowego odpisu w miesiącu wprowadzenia wartości niematerialnej i prawnej do ewidencji.

Środki trwałe są wyceniane w cenie nabycia lub koszcie wytworzenia po aktualizacji wyceny składników majątku pomniejszonych o skumulowane umorzenie oraz dokonane odpisy aktualizujące ich wartość.

Środki trwałe wyceniono na dzień bilansowy i wykazano w bilansie w kwocie netto 96 168,01zł.

Odpisów umorzeniowych (amortyzacyjnych) środków trwałych o wartości początkowej powyżej 3 500,00zł dokonuje się według ustalonego przez jednostkę i wprowadzonego do stosowania planu amortyzacji, określającego roczne stawki odpisów od poszczególnych środków trwałych, na zasadzie systematycznego rozłożenia wartości początkowej danego środka trwałego, na przewidywany okres jego eksploatacji, a więc metodą liniową. Jednostka przyjęła stawki amortyzacyjne wynikające z ustawy z dnia 15 lutego 1992 roku o podatku dochodowym od osób prawnych określającej wysokość amortyzacji stanowiącej koszty uzyskania przychodów.

Odpisów amortyzacyjnych od środków trwałych o niskiej wartości początkowej (do 3 500,00 zł włącznie) dokonuje się metodą uproszczoną:

- zestawy komputerowe, nagłośnienie i instrumenty muzyczne o wartości początkowej powyżej 2 500,00zł, ale niższej niż 3 500,00zł zostają zaliczone do środków trwałych i objęte są pełną ewidencją ilościowo- wartościową wg grup KŚT. Od miesiąca następnego od oddania ich do używania następuje ich odpisanie jednorazowo w koszty amortyzacji metodą liniową.

- Pozostałe wyposażenie o wartości powyżej 50,00zł, ale niższej niż 2 500,00zł zostają w miesiącu przyjęcia ich do użytkowania odpisane w koszty amortyzacji i są ujęte w pozabilansowej ewidencji ilościowo- wartościowej instytucji wg miejsc ich używania. Podstawą przyjęcia niskocennego środka trwałego do użytkowania jest faktura.

Dobra kultury (ruchome), bez względu na ich wartości, wprowadza się do ewidencji wartościowej zbiorczej rzeczowych środków trwałych, natomiast odpisy amortyzacyjne ustala się i księguje w sposób uproszczony jednorazowo w pełnej ich wartości początkowej w miesiącu przyjęcia do użytkowania.

Należności wycenia się w kwotach wymaganej zapłaty, z zachowaniem zasady ostrożnej wyceny (po pomniejszeniu o odpisy aktualizujące).

Środki pieniężne w walucie polskiej wykazuje się w wartości nominalnej.

Kapitały (fundusze) własne ujmuje się w księgach rachunkowych w wartości nominalnej według ich rodzajów i zasad określonych przepisami prawa i statutu.

Zobowiązania, szczególnie wobec budżetu zostały wycenione na dzień bilansowy w kwocie wymagającej zapłaty

Przychody jednostki: Do przychodów jednostki zalicza się otrzymane środki pieniężne ze źródeł określonych odrębnymi przepisami prawa i statutem, w tym otrzymane nieodpłatnie składniki majątkowe, kwoty należne ze sprzedaży składników majątku oraz przychody finansowe, dotacje, subwencje.

Sprawozdanie finansowe sporządzono na dzień zamknięcia ksiąg rachunkowych, tj. na dzień 31.12.2015r. w formie uproszczonej, przewidzianej w Ustawie z dnia 29 września 1994 roku o Rachunkowości, w art.50 ust.2. Sprawozdanie finansowe składa się z:

1. Bilansu (załącznik nr 1)
2. Rachunku zysków i strat (załącznik nr 2)
3. Informacji dodatkowej (załącznik nr 3)

DYREKTOR GOK
[Podpis]
mgr *[Podpis]* Bronowska

GMINNY OŚRODEK KULTURY W JASENICY

BILANS sporządzony na dzień 31-12-2015r (w PLN)

Aktywa	Za rok		Pasywa	Za rok	
	2014	2015		2014	2015
A. Aktywa trwałe	107 123,25	96 168,01	A. Fundusz własny	79 728,92	114 474,66
I. Wartości niematerialne i prawne	334,04	0,00	I. Fundusz podstawowy	115 910,71	79 728,92
3. Inne wartości niematerialne i prawne	334,04	0,00	II. Fundusz rezerwowy		
II. Rzeczowe aktywa trwałe	106 789,21	96 168,01	III. Zysk (-strata) z lat ubiegłych		
1. Środki trwałe	106 789,21	96 168,01	IV. Zysk (-strata) netto	-36 181,79	34 745,74
c) urządzenia techniczne i maszyny	106 789,21	96 168,01			
III. Należności długoterminowe	0,00		B. Zobowiązania i rezerwy na zobowiązania	75 834,57	68 353,48
IV. Inwestycje długoterminowe	0,00		I. Rezerwy na zobowiązania		
V. Długoterminowe rozliczenia międzyokresowe	0,00		II. Zobowiązania długoterminowe		
B. Aktywa obrotowe	48 440,24	86 660,13	III. Zobowiązania krótkoterminowe	50 398,49	60 170,55
I. Zapasy	13 768,86	17 653,41	2. Wobec pozostałych jednostek	50 398,49	60 170,55
4. Materiały	283,16	0,00	a) kredyty i pożyczki		
4. Towary	13 485,70	17 653,41	b) z tytułu emisji dłużnych papierów wartościowych		
II. Należności krótkoterminowe	316,00	256,00	c) inne zobowiązania finansowe		
2. Należności od pozostałych jednostek	316,00	256,00	d) z tytułu dostaw i usług, o okresie wymagalności:	57,53	12 634,09
a) z tytułu dostaw i usług w okresie spłaty:	316,00	256,00	– do 12 miesięcy	57,53	12 634,09
– do 12 miesięcy	316,00	256,00	e) zaliczki otrzymane na dostawy		
b) z tytułu podatków, dotacji, cel, ubezpieczeń społecznych i zdrowotnych oraz innych świadczeń	0,00		f) zobowiązania wekslowe		
c) inne	0		g) z tytułu podatków, cel, ubezpieczeń i innych świadczeń	50 340,96	47 536,46
III. Inwestycje krótkoterminowe	34 355,38	68 301,44	h) z tytułu wynagrodzeń		
1. Krótkoterminowe aktywa finansowe	34 355,38	68 301,44	i) inne		
b) w pozostałych jednostkach			3. Fundusze specjalne		
c) środki pieniężne i inne aktywa pieniężne	34 355,38	68 301,44	IV. Rozliczenia międzyokresowe	25 436,08	8 182,93
– środki pieniężne w kasie i na rachunkach	35 355,38	68 301,44	2. Inne rozliczenia międzyokresowe	25 436,08	8 182,93
IV. Krótkoterminowe rozliczenia międzyokresowe		449,28			
1. Rozliczenia międzyokresowe kosztów czynne		449,28			
Aktywa razem	155 563,49	182 828,14	Pasywa razem	155 563,49	182 828,14

OSŁOWNIA KSIĘGOWA
Sporządził:
mgr Ewelina Schinke

Jasienica, dnia 23-03-2016r

DYREKTOR GOK
Zatwierdził:
mgr Agnieszka Bronowska

GMINNY OŚRODEK KULTURY W JASIENICY

Rachunek Zysków i Strat

wariant porównawczy

2015 ROK

KOSZTY I STRATY	Za rok	
	2014	bieżący
A. Przychody netto ze sprzedaży i zrównane z nimi, w tym:	1 627 494,88	1 728 466,65
I. Przychody netto ze sprzedaży produktów		
II. Zmiana stanu produktów (zwiększenie – wartość dodatnia, zmniejszenie – wartość ujemna)		
III. Koszt wytworzenia produktów na własne potrzeby		
IV. Przychody ze sprzedaży towarów, materiałów i usług	75 494,88	74 276,65
V. Dotacje do działalności podstawowej (w tym od organizatora)	1 552 000,00	1 654 190,00
B. Koszty działalności operacyjnej	1 746 141,50	1 845 741,97
I. Amortyzacja	51 052,00	69 507,13
II. Zużycie materiałów i energii	201 119,34	207 405,18
III. Usługi obce	290 784,00	336 683,61
IV. Podatki i opłaty	46 152,02	54 558,72
V. Wynagrodzenia	983 903,51	999 697,90
VI. Ubezpieczenia społeczne i inne świadczenia	146 207,72	153 674,91
VII. Pozostałe koszty rodzajowe	26 922,91	24 214,52
VIII. Wartość sprzedanych towarów i materiałów		
C. Zysk (strata) z działalności statutowej i ze sprzedaży (A–B)	- 118 646,62	-117 275,32
D. Pozostałe przychody operacyjne	83 424,20	157 830,09
I. Zysk ze zbycia niefinansowych aktywów trwałych		
II. Dotacje	74 274,20	147 869,17
III. Inne przychody operacyjne	9 150,00	9 960,92
E. Pozostałe koszty operacyjne	3 127,33	10 047,80
I. Strata ze zbycia niefinansowych aktywów trwałych		
II. Aktualizacja wartości aktywów niefinansowych		
III. Inne koszty operacyjne	3 127,33	10 047,80
F. Zysk (strata) z działalności operacyjnej (C+D–E)	-38 349,75	30 506,97
G. Przychody finansowe	2 167,96	2 282,28
I. Dywidendy i udziały w zyskach		

II. Odsetki	2 167,96	2 282,28
III. Zysk ze zbycia inwestycji		
IV. Aktualizacja wartości inwestycji		
V. Inne		
H. Koszty finansowe	0,00	0,00
I. Odsetki		
II. Strata ze zbycia inwestycji		
III. Aktualizacja wartości inwestycji		
IV. Inne		
I. Zysk (strata) z działalności statutowej i gospodarczej (F + G – H)	-36 181,79	32 789,25
J. Wynik wydarzeń nadzwyczajnych (J.I. – J.II.)		
I. Zyski nadzwyczajne		1 956,49
II. Straty nadzwyczajne		
K. Zysk (strata) brutto (I + J)	-36 181,79	34 745,74
L. Podatek dochodowy		
M. Pozostałe obowiązkowe zmniejszenia zysku (zwiększenia straty)		
N. Zysk (strata) netto (K – L – M)	- 36 181,79	34 745,74

DYREKTOR GOK

GŁÓWNA KSIĘGOWA

Sporządził:

Jasienica, dnia 23-03-2016r

Zatwierdził:

mgr Ewelina Schimke

mgr Agnieszka Bronowska

DODATKOWE INFORMACJE I OBJAŚNIENIA

1.

1/ Szczegółowy zakres zmian wartości grup rodzajowych środków trwałych, wartości niematerialnych i prawnych oraz inwestycji długoterminowych, zawierający stan tych aktywów na początek roku obrotowego, zwiększenia i zmniejszenia z tytułu: aktualizacji wartości, nabycia, przemieszczenia wewnętrznego oraz stan końcowy, a dla majątku amortyzowanego - podobne przedstawienie stanów i tytułów zmian dotychczasowej amortyzacji lub umorzenia.

Dane dotyczące zmian w środkach trwałych oraz wartości niematerialnych i prawnych, a także w ich amortyzacji umieszczono w tabelach 1 i 1A oraz 2 i 2A załączonych do sprawozdania.

Tabela ruchu środków trwałych ZA 2015R						Tabela 1
Nazwa grupy			Wartość nabycia / koszt wytworzenia			
składników majątku trwałego	stan na pierwszy dzień roku obrotowego	aktualizacja	Przychody	Przemieszczenia (plus, minus)	rozchody	stan na ostatni dzień roku obrotowego
1	2	3	4	5	6	7
GRUNTY						
BUDYNKI I BUDOWLE						
MASZYNY I URZĄDZENIA	341 165,83		16 885,53			358 051,36
ŚRODKI TRANSPORTU						
INNE ŚRODKI TRWAŁE	529 964,32		60 276,86			590 241,18
RAZEM	871 130,15		77 162,39			948 292,54

Data sporządzenia: 23-03-2016r

Sporządził:

GŁÓWNA KSIĘGOWA

mgr Ewelina Schimke

Kierownik Jednostki:

DYREKTOR GOK

mgr Agnieszka Bronowiska

Zmiany w amortyzacji środków trwałych 2015 rok							Tabela 1a	
		Umorzenie / amortyzacja					Wartość netto	
stan na pierwszy dzień roku obrotowego	Aktualizacja	Umorzenie za rok 2015r	Przemieszczenia (plus, minus)	Inne zwiększenia	Zmniejszenia	stan na ostatni dzień roku obrotowego	stan na pierwszy dzień roku obrotowego	stan na ostatni dzień roku obrotowego
8	9	10	11	12	13	14	15	16
234 376,62		27 506,73				261 883,35	106 789,21	96 168,01
529 964,32		60 276,86				590 241,18	0,00	0,00
764 340,94	0,00	87 783,59	0,00	0,00	0,00	852 124,53	106 789,21	96 168,01

Data sporządzenia: 23-03-2016r

Sporządził: *ELŻBIETA KOŁĘGAŁA*

mgr Ewelina Schimke

Kierownik Jednostki:

DYREKTOR GOK

mgr Agnieszka Bronowska

Tabela ruchu wartości niematerialnych i prawnych – 2015R						Tabela 2
			Wartość nabycia / koszt wytworzenia			
Nazwa grupy składników majątku trwałego	stan na pierwszy dzień roku obrotowego	aktualizacja	przychody	Przemieszczenia (plus, minus)	rozchody	stan na ostatni dzień roku obrotowego
1	2	3	4	5	6	7
KOSZTY PRAC ROZWOJOWYCH						
WARTOŚĆ FIRMY						
OPROGRAMOWANIE KOMPUTERÓW	19 272,42					19 272,42
INNE PRAWA						
INNE WARTOŚCI NIEMATERIALNE I PRAWNE	5 535,00					5 535,00
RAZEM	24 807,42	0,00		0,00	0,00	24 807,42

Data sporządzenia: 23-03-2016r

Sporządził: *ELŻBIETA KOŁĘGAŁA*

mgr Ewelina Schimke

Kierownik Jednostki:

DYREKTOR GOK

mgr Agnieszka Bronowska

Zmiany w amortyzacji wartości niematerialnych i prawnych							Tabela 2a	
		Umorzenie / amortyzacja					Wartość netto	
stan na pierwszy dzień roku obrotowego	aktualizacja	Umorzenie za rok 2015r	Przemieszczenia (plus, minus)	Amortyzacja jednorazowa	Zmniejszenia	stan na ostatni dzień roku obrotowego	stan na pierwszy dzień roku obrotowego	stan na ostatni dzień roku obrotowego
8	9	10	11	12	13	14	15	16
18 938,38		334,04		0,00		19 272,42	334,04	0,00
5 535,00		0,00				5 535,00	0,00	0,00
24 473,38	0,00	334,04	0,00	0,00		24 807,42	334,04	0,00

Data sporządzenia: 23-03-2016r

Sporządził:

GŁÓWNA KSIĘGOWA

mgr Ewelina Schimke

Kierownik Jednostki:

DYREKTOR GOK

mgr Agnieszka Bronowska

2/ Wartość gruntów użytkowanych wieczystie.

Gruntów takich w okresie sprawozdawczym jednostka nie posiadała.

3/ Wartość nieamortyzowanych lub nieumarzanych przez jednostkę środków trwałych, używanych na podstawie umów najmu, dzierżawy i innych umów, w tym z tytułu umów leasingu.

W okresie sprawozdawczym pozycja ta w naszej jednostce nie występuje.

4/ Zobowiązania wobec budżetu państwa lub jednostek samorządu terytorialnego z tytułu uzyskania prawa własności budynków i budowli.

W okresie sprawozdawczym nie występowały zobowiązania wobec budżetu państwa lub jednostek samorządu terytorialnego z powyższych tytułów.

5/ Dane o strukturze własności kapitału podstawowego oraz liczbie i wartości nominalnej subskrybowanych akcji, w tym uprzywilejowanych:

W okresie sprawozdawczym pozycja ta w naszej jednostce nie występuje.

6/ Stan na początku roku obrotowego, zwiększenia i wykorzystanie oraz stan końcowy kapitałów / funduszy / zapasowych i rezerwowych, o ile jednostka nie sporządza zestawienia zmian w kapitale (funduszu) własnym.

Zestawienie zmian w funduszu własnym:

Wyszczególnienie:	Kwota
1.Stan własnego na początek roku:	79 728,92
Zwiększenie funduszu instytucji kultury w ciągu roku:	-
Zwiększenie funduszu rezerwowego z tytułu zysku z 2015 roku	34 745,74
4.Stan funduszu własnego na koniec roku:	114 474,66

7/ Propozycje, co do sposobu podziału zysku lub pokrycia straty za rok obrotowy

Zysk w kwocie : 34 745,74zł

- a) Utworzyć fundusz rezerwowy z zysku netto w kwocie: 34 745,74zł

8/ Dane o stanie rezerw według celu ich utworzenia na początek roku obrotowego, zwiększeniach, wykorzystaniu, rozwiązaniu i stanie końcowym.

W okresie sprawozdawczym pozycja ta w naszej jednostce nie występuje.

9/ Dane o odpisach aktualizujących wartość należności, ze wskazaniem stanu na początek roku obrotowego, zwiększeniach, wykorzystaniu, rozwiązaniu i stanie na koniec roku obrotowego.

W okresie sprawozdawczym pozycja ta w naszej jednostce nie występuje.

10/ Podział zobowiązań długoterminowych według pozycji bilansu o pozostałym na dzień bilansowy, przewidywanym umową okresie spłaty:

- a/ do 1 roku,

b/od 1 roku do 3 lat,

c/powyżej 3 lat do 5 lat,

d/powyżej 5 lat.

STRUKTURA ZOBOWIĄZAŃ										Tabela 4	
Zobowiązania	Okres wymagalności								Razem		
	do 1 roku		powyżej 1 roku do 3 lat		powyżej 3 lat do 5 lat		powyżej 5 lat				
	stan na								początek roku	koniec roku	
	początek roku	Koniec roku	początek roku	koniec roku	początek roku	koniec roku	początek roku	koniec roku			
1. Wobec jednostek powiązanych:	-	-	-	-	-	-	-	-	-	-	
2. Wobec pozostałych jednostek:	50 398,49	60 170,55	-	-	-	-	-	-	50 398,49	60 170,55	
a) z tytułu dostaw i usług	57,53	12 634,09	-	-	-	-	-	-	57,53	12 634,09	
b) z tytułu podatków, ceł, ubezpieczeń i innych świadczeń	50 340,96	47 536,46	-	-	-	-	-	-	50 340,96	47 536,46	
c)wobec pracowników			-	-	-	-	-	-			
d) inne			-	-	-	-	-	-			
RAZEM	50 398,49	60 170,55	0,00	0,00	0,00	0,00	0,00	0,00	50 398,49	60 170,55	

11/ Wykaz istotnych pozycji czynnych i biernych rozliczeń międzyokresowych kosztów.

Na koniec okresu sprawozdawczego jednostka nie wykazuje istotnych czynnych ani biernych rozliczeń międzyokresowych kosztów.

12/ Wykaz grup zobowiązań zabezpieczonych na majątku jednostki (ze wskazaniem jego rodzaju).

Zobowiązania takie w okresie sprawozdawczym w jednostce nie występowały.

13/ Zobowiązania warunkowe, w tym również udzielone przez jednostkę gwarancje i poręczenia, także weksłowe.

Żadne zobowiązania warunkowe ani poręczenia w jednostce w okresie sprawozdawczym nie występowały.

1/ Struktura rzeczowa (rodzaje działalności) i terytorialną (kraj, export) przychodów netto ze sprzedaży produktów, towarów i materiałów.

Do przychodów jednostki zalicza się otrzymane środki pieniężne ze źródeł określonych odrębnymi przepisami prawa i statutem, w tym otrzymane nieodpłatnie składniki majątkowe, kwoty należne ze sprzedaży składników majątku oraz przychody finansowe, dotacje, subwencje, przychody z tytułu wynajmu sali i sprzedaży reklam w miesięczniku lokalnym.

Gminny Ośrodek Kultury w Jasienicy osiąga dochody na terytorium Polski.

Struktura przychodów za 2015 rok kształtuje się następująco:

Przychody netto ze sprzedaży wydawnictw i usług	74 276,65zł
Dotacja na działalność statutową	1 654 190,00zł
Dotacja celowa od organizatora	48 488,58zł
Dotacje na realizację projektów dofinansowanych ze środków UE	99 380,59zł
Pozostałe przychody	9 960,92zł
<u>Przychody finansowe</u>	<u>2 282,28zł</u>
RAZEM	1 888 579,02zł

2/ Wysokość i wyjaśnienie przyczyn odpisów aktualizujących środki trwałe.

W okresie sprawozdawczym jednostka nie dokonywała odpisów aktualizujących wartość środków trwałych.

3/ Wysokość odpisów aktualizujących wartość zapasów.

Brak takiej pozycji w rachunku zysków i strat za bieżący i poprzedni rok obrotowy.

4/ Informacje o przychodach, kosztach i wynikach działalności zaniechanej w roku obrotowym lub przewidzianej do zaniechania w roku następnym.

Żadna z powyższych okoliczności w jednostce nie miała miejsca.

5/ Rozliczenie głównych pozycji różniących podstawę opodatkowania podatkiem dochodowym od osób prawnych od wyniku finansowego (zysku, straty) brutto.

Załącznik nr 1 do Dodatkowych Informacji i Objasnień

6/ Dane o kosztach wytworzenia produktów na własne potrzeby oraz o kosztach rodzajowych.

Koszty rodzajowe działalności statutowej Gminnego Ośrodka Kultury w Jasienicy za 2015 rok w zł :

Amortyzacja: 69 507,13

Zużycie materiałów i energii: 207 405,18

W tym:

Koszty zużycia gazu, wody, energii elektr.	111 893,02
Koszt zużycia materiałów biurowych	15 816,66
Koszty zakupu śr. czystości	8 593,80
Koszty materiałów do drobnym remontów	4 381,65
Koszt zużycia materiałów na stroje	1 013,50
Koszt zużycia materiałów na imprezy, zajęcia	64 453,20
Koszt zużycia materiałów pozostałych	1 253,35

Usługi obce: 336 683,61

W tym:

Usługi remontowe	24 689,89
Usługi bankowe	1 496,10
Usługi obce pocztowe	3 470,50
Usługi obce telekomunikacyjne	8 829,09
Wywóz nieczystości	7 508,89
Usługi transportowe	27 817,00
Usługi obce związ. z realizacją dotacji celowej	29 433,60
Przeglądy ppoż	3 726,34
Usługi obce związane z organizacją imprez i zajęć	211 373,38
Usługi informatyczne	9 356,64
Monitoring budynków	6 954,60
Naprawa sprzętu muzycznego	661,03
Pozostałe usługi obce	1 366,55

Wynagrodzenia: 999 697,90

W tym:

Wynagrodzenia osobowe	638 341,60
Umowy zlecenia, o dzieło projekty UE	6 500,00
Umowy o dzieło, zlecenie	313 097,50
Umowy zlecenie, o dzieło- dotacja celowa	17 580,00
Nagrody finansowe w konkursach	23 700,00
Nagrody jubileuszowe	478,80

Świadczenia na rzecz pracowników: 153 674,91

W tym:

Ubezpieczenia społeczne pracowników	130 607,64
Pozostałe świadczenia na rzecz pracowników	23 067,27

Podatki i opłaty 54 558,72

Pozostałe koszty rodzajowe 24 214,52

W tym:

Podróże służbowe pracowników	5 154,44
Ubezpieczenie imprez	2 530,46
Koszty informacji o działalności-foldery, plakaty, itp	16 529,62
Koszty informacji o działalności-foldery, plakaty -	
Pozostałe koszty rodzajowe	-

Razem koszty rodzajowe Ośrodka Kultury w Jasienicy za 2015 rok: 1 845 741,97zł

7/ Koszt wytworzenia środków trwałych w budowie, środków trwałych na własne potrzeby.

Pozycja taka w jednostce nie występuje.

8/ Poniesione w ostatnim roku i planowane na następny rok nakłady na niefinansowe aktywa trwałe; odrębnie należy wykazać poniesione i planowane nakłady na ochronę środowiska.

Pozycja ta w roku obrotowym jednostki nie dotyczy.

9/ Informacje o zyskach i stratach nadzwyczajnych z podziałem na losowe i pozostałe.

W 2015 roku instytucja otrzymała odszkodowanie nr decyzji: MP150727.601*383-15-094-00155877-10 w kwocie 1 956,49zł

10/ Podatek dochodowy od wyniku na operacjach nadzwyczajnych.

Pozycja ta w roku obrotowym jednostki nie dotyczy.

3.

Objaśnienie struktury środków pieniężnych przyjętych do rachunku przepływów pieniężnych, a w przypadku, gdy rachunek przepływów pieniężnych sporządzany jest metodą bezpośrednią, dodatkowo należy przedstawić uzgodnienie przepływów pieniężnych netto z działalnością operacyjną, sporządzone metodą pośrednią; w przypadku różnic pomiędzy zmianami stanu niektórych pozycji w bilansie oraz zmianami tych samych pozycji wykazanymi w rachunku przepływów pieniężnych, należy wyjaśnić ich przyczyny.

Jednostka nie sporządza rachunku przepływów pieniężnych.

4. Informacje o:

1) charakterze i celu gospodarczym zawartych przez jednostkę umów nieuwzględnionych w bilansie w zakresie niezbędnym do oceny ich wpływu na sytuację majątkową, finansową i wynik finansowy jednostki,

w/w pozycja nie występuje w jednostce gospodarczej.

2) istotnych transakcjach (wraz z ich kwotami) zawartych przez jednostkę na innych warunkach niż rynkowe ze stronami powiązanymi, przez które rozumie się jednostki powiązane oraz:

a) osobę, która jest członkiem organu zarządzającego, nadzorującego lub administrującego jednostki lub jednostki powiązanej, lub

b) osobę, która jest małżonkiem lub osobą faktycznie pozostającą we wspólnym pożyciu, krewnym lub powinowatym drugiego stopnia, przysposobionym lub przysposabiającym, osobą związaną z tytułu opieki lub kurateli w stosunku do którejkolwiek z osób będących członkami zarządzającego, nadzorującego lub administrującego jednostki lub jednostki z nią powiązanej

c) jednostkę kontrolowaną, współkontrolowaną lub inną jednostkę, na którą znaczący wpływ wywiera lub posiada w niej znaczącą ilość głosów, bezpośrednio albo pośrednio osoba, o której mowa w literze a i b, lub

d) jednostkę realizującą program świadczeń pracowniczych po okresie zatrudnienia, skierowany do pracowników jednostki lub innej jednostki będącej jednostką powiązaną w stosunku do tej jednostki

- wraz z informacjami określającymi charakter tych transakcji. Informacje dotyczące poszczególnych transakcji mogą być zgrupowane według ich rodzaju, z wyjątkiem przypadku, gdy informacje na temat poszczególnych transakcji są niezbędne dla zrozumienia ich wpływu na sytuację majątkową, finansową i wynik finansowy jednostki,

3) Przeciętnym w roku obrotowym zatrudnieniu, z podziałem na grupy zawodowe.

Wyszczególnienie	Przeciętne zatrudnienie w 2015 roku
Dyrektor i księgowość, administracja	4,00
Personel pomocniczy (sprzątaczk, konserwatorzy)	4,40
Instruktorzy (pracownicy merytoryczni)	7,00
OGÓŁEM	15,40

4) Wynagrodzeniach, łącznie z wynagrodzeniem z zysku, wypłaconych lub należnych osobom wchodzącym w skład organów zarządzających i nadzorujących albo administrujących spółek handlowych (dla każdej grupy osobno za rok obrotowy).

w/w pozycja nie występuje w jednostce gospodarczej.

5) Pożyczkach i świadczeniach o podobnym charakterze udzielonych osobom wchodzącym w skład organów zarządzających i nadzorujących spółek handlowych (dla każdej grupy osobno), ze wskazaniem warunków oprocentowania i terminów spłaty.

w/w pozycja nie występuje w jednostce gospodarczej.

6) wynagrodzeniu biegłego rewidenta lub podmiotu uprawnionego do badania sprawozdań finansowych, wypłaconym lub należnym za rok obrotowy odrębnie za:

- a) obowiązkowe badanie rocznego sprawozdania finansowego,**
- b) inne usługi poświadczające**
- c) usługi doradztwa podatkowego**
- d) pozostałe usługi;**

w/w pozycja nie występuje w jednostce gospodarczej

5.

1/ Informacje o znaczących zdarzeniach dotyczących lat ubiegłych ujętych w sprawozdaniu finansowym roku obrotowego, w tym o rodzaju popełnionego błędu oraz kwocie korekty.

W roku obrotowym takie zdarzenia nie miały miejsca.

2/ Informacje o znaczących zdarzeniach, jakie nastąpiły po dniu bilansowym a nie uwzględnionych w sprawozdaniu finansowym.

W roku obrotowym takie zdarzenia nie miały miejsca.

3/ Przedstawienie dokonanych w roku obrotowym zmian zasad (polityki) rachunkowości, w tym metod wyceny oraz zmian sposobu sporządzania sprawozdania finansowego, jeżeli wywierają one istotny wpływ na sytuację majątkową, finansową i wynik finansowy jednostki, ich przyczyny i spowodowaną zmianami kwotę wyniku finansowego oraz zmian w kapitale (funduszu) własnym.

W wyniku wejścia w życie od dnia 30 listopada 2015 roku Ustawy z dnia 5 sierpnia 2015 roku o zmianie ustaw regulujących warunki dostępu do wykonywania niektórych zawodów (dalej: deregulacja) zmieniły się niektóre przepisy ustawy z dnia 25 października 1991 roku o organizowaniu i prowadzeniu działalności kulturalnej (dalej: ustawa o działalności kulturalnej). Art. 4 pkt 3 deregulacji wprowadza zmiany w art. 29 ustawy o działalności kulturalnej, zgodnie z którymi instytucje kultury mają obowiązek tworzenia:

- funduszu instytucji kultury,
- funduszu rezerwowego.

Fundusz instytucji kultury odzwierciedla wartość mienia wydzielonego dla instytucji kultury w momencie jej utworzenia i ulega zwiększeniu o wartość niepodlegających amortyzacji aktywów trwałych sfinansowanych z dotacji lub otrzymanych nieodpłatnie oraz zmniejszeniu o wartość niepokrytej straty netto (jeśli nie będzie jej można pokryć z funduszu rezerwowego)

Fundusz rezerwowo tworzy się z zysku netto za poprzedni rok obrotowy i przeznaczają się na pokrycie strat instytucji kultury.

W 2015 roku instytucja kultury ma obowiązek ustalić wartość niezamortyzowanej części środków trwałych sfinansowanych (w całości lub części) z dotacji. Następnie niezamortyzowaną wartość środków trwałych w części finansowanej dotacją przeksięgować na konto :”Rozliczenia międzyokresowe przychodów”. Gminny Ośrodek Kultury w Jasienicy nie posiada takich pozycji, w związku z powyższym wartość funduszu instytucji kultury pozostaje bez zmian.

Zgodnie z przytoczonymi wyżej regulacjami prawnymi, instytucja kultury ma obowiązek w 2015 roku utworzyć fundusz rezerwowo. W 2015 roku fundusz instytucji kultury w bilansie jest zerowy, ponieważ zgodnie z Uchwałą Nr VI/73/15 Rady Gminy Jasienica z dnia 30 kwietnia 2015r strata za 2014 rok została pokryta z funduszu instytucji kultury, co jest również zgodne z obowiązującymi przepisami.

Zmiany wprowadzone na podstawie art. 4 pkt 3 deregulacji oraz art. 29 ustawy o działalności kulturalnej, zgodnie z którymi instytucje kultury mają obowiązek tworzenia:

- funduszu instytucji kultury,
- funduszu rezerwowego

nie spowodowały zmian w wartości Funduszu instytucji kultury.

4/ Informacje liczbowe zapewniające porównywalność danych sprawozdania finansowego za rok poprzedzający ze sprawozdaniem za rok obrotowy.

W roku obrotowym takie zdarzenia nie miały miejsca.

6.

Informacje o:

1/ Informacje o wspólnych przedsięwzięciach, które nie podlegają konsolidacji, w tym:

- a) nazwie, zakresie działalności wspólnego przedsięwzięcia,
- b) procentowym udziale,
- c) części wspólnie kontrolowanych rzeczowych składników aktywów trwałych oraz wartości niematerialnych i prawnych,
- d) zobowiązaniach zaciągniętych na potrzeby przedsięwzięcia lub zakupu używanych rzeczowych składników aktywów trwałych,
- e) części zobowiązań wspólnie zaciągniętych,
- f) przychodach uzyskanych ze wspólnego przedsięwzięcia i kosztach z nimi związanych,
- g) zobowiązaniach warunkowych i inwestycyjnych dotyczących wspólnego przedsięwzięcia.

w/w pozycja nie występuje w jednostce gospodarczej.

2/ Transakcjach z jednostkami powiązanymi.

w/w pozycja nie występuje w jednostce gospodarczej.

3/ Wykaz spółek (nazwa, siedziba), w których jednostka posiada co najmniej 20% udziałów w kapitale lub ogólnej liczbie głosów w organie stanowiącym spółki; wykaz ten powinien zawierać także informacje o procencie udziałów i stopniu udziału w zarządzaniu oraz o zysku lub stracie netto tych spółek za ostatni rok obrotowy.

w/w pozycja nie występuje w jednostce gospodarczej.

4/ Jeżeli jednostka nie sporządza skonsolidowanego sprawozdania finansowego korzystając ze zwolnienia lub wyłączeń, informacje o:

- a) podstawie prawnej wraz z danymi uzasadniającymi odstąpienie od konsolidacji,
- b) nazwie i siedzibie jednostki sporządzającej skonsolidowane sprawozdanie finansowe na wyższym szczeblu grupy kapitałowej oraz miejscu jego publikacji,
- c) podstawowych wskaźnikach ekonomiczno-finansowych, charakteryzujących działalność jednostek powiązanych w danym i ubiegłym roku obrotowym, takich jak:
 - wartość przychodów netto ze sprzedaży produktów, towarów i materiałów oraz przychodów finansowych,
 - wynik finansowy netto oraz wartość kapitału własnego, z podziałem na grupy,
 - wykaz aktywów trwałych,
 - przeciętne roczne zatrudnienie.

5) Informacje o:

a) nazwie i siedzibie jednostki sporządzającej skonsolidowane sprawozdanie finansowe na najniższym szczeblu grupy kapitałowej, o której mowa w lit. a);

w/w pozycja nie występuje w jednostce gospodarczej

7.

W przypadku sprawozdania finansowego sporządzonego za okres, w ciągu którego nastąpiło połączenie:

1/ jeżeli połączenie zostało rozliczone metodą nabycia:

- a) nazwę (firmę) i opis przedmiotu działalności spółki przejętej,**
- b) liczbę, wartość nominalną i rodzaj udziałów (akcji) wyemitowanych w celu połączenia,**
- c) cenę przejęcia, wartość aktywów netto według wartości godziwej spółki przejętej na dzień połączenia, wartość firmy lub ujemnej wartości firmy i opis zasad jej amortyzacji,**

w/w pozycja nie występuje w jednostce gospodarczej

2/ jeżeli połączenie zostało rozliczone metodą łączenia udziałów:

- a) nazwy (firmy) i opis przedmiotu działalności spółek, które w wyniku połączenia zostały wykreślone z rejestru,**
- b) liczbę, wartość nominalną i rodzaj udziałów (akcji) wyemitowanych w celu połączenia,**
- c) przychody i koszty, zyski i straty oraz zmiany w kapitałach własnych połączonych spółek za okres od początku roku obrotowego, w ciągu którego nastąpiło połączenie, do dnia połączenia.**

w/w pozycja nie występuje w jednostce gospodarczej

8.

W przypadku występowania niepewności co do możliwości kontynuowania działalności, opis tych niepewności oraz stwierdzenie, że taka niepewność występuje, oraz wskazanie czy sprawozdanie finansowe zawiera korekty z tym związane; informacja powinna zawierać również opis podejmowanych bądź planowanych przez jednostkę działań mających na celu eliminację niepewności.

W dniu sporządzania sprawozdania jednostki nie istnieją okoliczności wskazujące na zagrożenie kontynuowania przez nią działalności.

9.

W przypadku, gdy inne informacje niż wymienione powyżej, mogłyby w istotny sposób wpłynąć na ocenę sytuacji majątkowej, finansowej oraz wynik finansowy jednostki, należy ujawnić te informacje.

Gminny Ośrodek Kultury w Jelenicy

43-055 Jelenia Góra 1360

NIP: 637-06-06-753

tel. 22 Wszystkie informacje zostały zawarte powyżej.

Data sporządzenia: 23-03-2016 r.

Sporządził:

GŁÓWNA KSIĘGOWA

mgr Ewelina Schimke

Zatwierdził:

DYREKTOR GOK

mgr Agnieszka Brodzińska

Załącznik nr 1
Do dodatkowych informacji i objaśnień

Rozliczenie głównych pozycji różniących podstawę opodatkowania podatkiem dochodowym od osób prawnych od wyniku finansowego (zysku, straty) brutto w Gminnym Ośrodku Kultury w Jasienicy za 2015rok

<i>l.p.</i>	<i>Wyszczególnienie</i>	<i>Wartość ogółem (w zł)</i>
1a	Zysk netto	34 745,74
2.	Przychody wolne od podatku: (-)	0,00
3.	Przychody podatkowe nie ujęte w wyniku: (+)	0,00
4.	Koszty księgowe niestanowiące kosztów uzyskania przychodów: (+) - koszty bezpośrednio sfinansowane z dotacji otrzymanych na działalność bieżącą na podstawie art. 16 ust.1 pkt. 58 (wyłącza się koszty najczęściej do wysokości otrzymanych dotacji bieżących) - 1 654 190,00 - amortyzacja od nieruchomości i środków trwałych otrzymanych nieodpłatnie lub sfinansowanych innymi środkami (art. 16 ust. 1 pkt. 48 i 63)- 8 084,90 - koszty reprezentacji (pkt 28)- 16 529,62	1 678 804,52
5.	Koszty podatkowe stanowiące koszty uzyskania przychodów a nie ujęte w wyniku finansowym: (-)	0,00
6.	Wynik podatkowy (1a lub 1b -2 +3+4-5)	1 713 550,26

Uzyskany dochód podatkowy w wysokości **1 713 550,26zł** jest wolny od podatku na podstawie art. 17 ust.1 pkt 4 ustawy o podatku dochodowym od osób prawnych.

DYREKTOR GOK
[Podpis]
mgr Jolanta Bronowicka

**UCHWAŁA NR
RADY GMINY JASIEINICA**

z dnia 2016 r.

**w sprawie zatwierdzenia sprawozdania finansowego za rok 2015
Gminnej Biblioteki Publicznej w Jasienicy**

Działając na podstawie art. 18 ust. 2 pkt 15 ustawy z dnia 8 marca 1990r. o samorządzie gminnym (t.j. Dz.U. z 2016r. Nr 446), art. 3 pkt 7 i art. 53 ust.1 ustawy z dnia 29 września 1994r. o rachunkowości (t.j. Dz. U. z 2013 r. poz. 330 ze zm.) oraz §1 pkt 1 Statutu Gminnej Biblioteki Publicznej w Jasienicy

**Rada Gminy Jasienica
uchwala, co następuje:**

§ 1.

Zatwierdzić roczne sprawozdanie finansowe Gminnej Biblioteki Publicznej w Jasienicy za 2015rok.

§ 2.

Wykonanie uchwały powierzyć Wójtowi Gminy Jasienica.

§ 3.

Uchwała wchodzi w życie z dniem podjęcia i podlega ogłoszeniu na tablicy ogłoszeń Urzędu Gminy Jasienica.

Przewodniczący Rady Gminy

Jan Batelt

RADCA PRAWNY

Magdalena Maria Kubica

WPROWADZENIE DO SPRAWOZDANIA FINANSOWEGO GMINNEJ BIBLIOTEKI PUBLICZNEJ W JASZENICY ZA 2015 ROK

- 1) *Nazwa firmy i siedziba, podstawowy przedmiot działalności jednostki oraz wskazanie właściwego sądu lub innego organu prowadzącego rejestr.*

Jednostką sprawozdawczą jest Gminna Biblioteka Publiczna w Jasienicy, z siedzibą w Jasienicy, adres: 43-385 Jasienica 300. Biblioteką zarządza i reprezentuje dyrektor Gminnej Biblioteki Publicznej w Jasienicy.

Podstawowy przedmiot działalności Gminnej Biblioteki Publicznej w Jasienicy:

- gromadzenie, opracowywanie i przechowywanie materiałów bibliotecznych;
- udostępnianie zbiorów bibliotecznych na miejscu, wypożyczanie do domu oraz prowadzenie wypożyczeń międzybibliotecznych;
- popularyzacja książek, czasopism, informacji i czytelnictwa;
- współdziałanie z innymi instytucjami upowszechniania kultury w rozwijaniu i zaspakajaniu potrzeb oświatowych i kulturalnych społeczeństwa;
- pełnienie funkcji ośrodka informacji bibliotecznej i bibliograficznej;

Organ prowadzący rejestr: Rejestr Instytucji Kultury prowadzony przez Gminę Jasienica, nr w rejestrze: 2.

- 2) *Wskazanie okresu objętego sprawozdaniem.*

Gminna Biblioteka Publiczna w Jasienicy prezentuje sprawozdanie finansowe za rok obrotowy rozpoczynający się 01.01.2015r i kończący się 31.12.2015 r

- 3) *Wskazanie, czy sprawozdanie finansowe zostało sporządzone przy założeniu kontynuowania działalności gospodarczej przez jednostkę w dającej się przewidzieć przyszłości oraz czy nie istnieją okoliczności wskazujące na zagrożenie kontynuowania przez nią działalności.*

Sprawozdanie finansowe zostało sporządzone przy założeniu kontynuowania działalności przez jednostkę i nie istnieją okoliczności wskazujące na zagrożenie kontynuowania przez nią działalności.

- 4) *Omówienie przyjętych zasad (polityki) rachunkowości, w tym metod wyceny aktywów i pasywów (także amortyzacji), pomiaru wyniku finansowego oraz sposobu sporządzania sprawozdania finansowego w zakresie, w jakim ustawa pozostawia jednostce prawo wyboru.*

Sprawozdanie finansowe zostało przygotowane zgodnie z wymogami Ustawy z dnia 29 września 1994 roku o rachunkowości obowiązującymi jednostki.

Jednostka sporządza rachunek zysków i strat w układzie porównawczym.

W sprawozdaniu finansowym Jednostka wykazuje zdarzenia gospodarcze zgodnie z ich treścią ekonomiczną.

Wynik finansowy jednostki za dany rok obrotowy obejmuje wszystkie osiągnięte i przypadające na jej rzecz przychody oraz związane z tymi przychodami koszty zgodnie z zasadami memoriału, współmierności przychodów i kosztów oraz ostrożnej wyceny.

Wartości niematerialne i prawne wycenia się według cen nabycia lub kosztów wytworzenia dla kosztów prac rozwojowych, pomniejszonych o skumulowane odpisy umorzeniowe oraz o odpisy z tytułu trwałej utraty wartości.

Zasady amortyzacji wartości niematerialnych i prawnych przedstawiały się następująco:

Odpisów amortyzacyjnych lub umorzeniowych wartości niematerialnych i prawnych o wartości początkowej powyżej 3 500,00zł dokonuje się drogą systematycznego, planowanego rozłożenia ich wartości początkowej na ustalony okres amortyzacji (art. 32 ust. 1 ustawy). Odpisy amortyzacyjne są dokonywane od pierwszego miesiąca następującego po miesiącu, w którym wartość niematerialna i prawna została wprowadzona do ewidencji.

Stawkę i metodę amortyzacji ustala się na dzień przyjęcia do używania wartości niematerialnych i prawnych. Okres i stawki amortyzacji podlegają okresowej weryfikacji. Na podstawie dokonanej weryfikacji sporządza się protokół, w którym ustala się korektę dokonywanych w następnych latach obrotowych odpisów amortyzacyjnych.

Odpisów amortyzacyjnych wartości niematerialnych i prawnych dokonuje się jednorazowo na koniec roku podatkowego za cały rok obrotowy.

Środki trwałe są wyceniane w cenie nabycia lub koszcie wytworzenia po aktualizacji wyceny składników majątku pomniejszonych o skumulowane umorzenie oraz dokonane odpisy aktualizujące ich wartość.

Środki trwałe wyceniono na dzień bilansowy i wykazano w bilansie w kwocie netto 8 659,01zł.

Odpisów umorzeniowych (amortyzacyjnych) środków trwałych o wartości początkowej powyżej 3 500,00zł dokonuje się według ustalonego przez jednostkę i wprowadzonego do stosowania planu amortyzacji, określającego roczne stawki odpisów od poszczególnych środków trwałych, na zasadzie systematycznego rozłożenia wartości początkowej danego środka trwałego, na przewidywany okres jego eksploatacji, a więc metodą liniową. Jednostka przyjęła stawki amortyzacyjne wynikające z ustawy z dnia 15 lutego 1992 roku o podatku dochodowym od osób prawnych określającej wysokość amortyzacji stanowiącej koszty uzyskania przychodów.

Odpisów amortyzacyjnych od środków trwałych o niskiej wartości początkowej (do 3 500,00 zł włącznie) dokonuje się metodą uproszczoną:

- zestawy komputerowe o wartości początkowej powyżej 2 000,00zł, ale niższej niż 3 500,00zł zostają zaliczone do środków trwałych i objęte są pełną ewidencją ilościowo-wartościową wg grup KŚT. W miesiącu następnym po oddaniu ich do używania następuje ich odpisanie jednorazowo w koszty amortyzacji.

- Pozostałe wyposażenie o wartości powyżej 50,00zł, ale niższej niż 3 500,00zł zostają w miesiącu przyjęcia ich do użytkowania odpisane w koszty amortyzacji i są ujęte w pozabilansowej ewidencji ilościowo-wartościowej instytucji wg miejsc ich używania. Podstawą przyjęcia niskocennego środka trwałego do użytkowania jest faktura.

Dobra kultury (ruchome), bez względu na ich wartości, wprowadza się do ewidencji wartościowej zbiorczej rzeczowych środków trwałych, natomiast odpisy amortyzacyjne ustala się i księguje w sposób uproszczony jednorazowo w pełnej ich wartości początkowej w miesiącu przyjęcia do użytkowania.

Należności wycenia się w kwotach wymaganej zapłaty, z zachowaniem zasady ostrożnej wyceny (po pomniejszeniu o odpisy aktualizujące).

Środki pieniężne w walucie polskiej wykazuje się w wartości nominalnej.

Materiały wyceniane są w cenie zakupu. W Materiały nabywane w drobnych ilościach lub materiały o niewielkim znaczeniu z punktu widzenia kosztów przekazywane są bezpośrednio po zakupie do zużycia i obciążają koszty operacyjne -bez konieczności ewidencjonowania ich na koncie „Materiały”(w szczególności materiały biurowe, utrzymanie czystości, itp.) Zapasy materiałów wycenia się stosując metodę „pierwsze przyszło-pierwsze wyszło”. Zapasy materiałów wyceniono na dzień bilansowy i wykazano w bilansie w kwocie 0,00zł

Kapitały (fundusze) własne ujmuje się w księgach rachunkowych w wartości nominalnej według ich rodzajów i zasad określonych przepisami prawa i statutu.

Zobowiązania, szczególnie wobec budżetu zostały wycenione na dzień bilansowy w kwocie wymagającej zapłaty

Przychody jednostki: Do przychodów jednostki zalicza się otrzymane środki pieniężne ze źródeł określonych odrębnymi przepisami prawa i statutem, w tym otrzymane nieodpłatnie składniki majątkowe, kwoty należne ze sprzedaży składników majątku oraz przychody finansowe, dotacje, subwencje.

Sprawozdanie finansowe sporządzono na dzień zamknięcia ksiąg rachunkowych, tj na dzień 31.12.2015r w formie uproszczonej, przewidzianej w Ustawie z dnia 29 września 1994 roku o Rachunkowości, w art.50 ust.2. Sprawozdanie finansowe składa się z:

1. Bilansu (załącznik nr 1)
2. Rachunku zysków i strat (załącznik nr 2)
3. Informacji dodatkowej (załącznik nr 3)

DYREKTOR
Gminnej Biblioteki Publicznej
w Jasienicy
Maria Hareńczyk

GMINNA BIBLIOTEKA PUBLICZNA W JASIENICY

BILANS

sporządzony na dzień 31-12-2015r (w PLN)

Aktywa	Za rok		Pasywa	Za rok	
	2014	2015		2014	2015
A. Aktywa trwałe	11 205,87	9 987,50	A. Fundusz własny	5 003,20	1 945,57
I. Wartości niematerialne i prawne	3 132,49	1 328,49	I. Fundusz podstawowy	14 349,09	5 003,20
3. Inne wartości niematerialne i prawne	3 132,49	1 328,49	IV. Fundusz rezerwowy		
II. Rzeczowe aktywa trwałe	8 073,38	8 659,01	V. Kapitał (fundusz) z aktualizacji wyceny		
1. Środki trwałe	8 073,38	8 659,01			
c) urządzenia techniczne i maszyny	8 073,38	8 659,01	VII. Zysk (strata) z lat ubiegłych		
III. Należności długoterminowe			VIII. Zysk (strata) netto	-9 345,89	-3 057,63
IV. Inwestycje długoterminowe			B. Zobowiązania i rezerwy na zobowiązania	13 217,74	10 886,64
V. Długoterminowe rozliczenia międzyokresowe			I. Rezerwy na zobowiązania		
B. Aktywa obrotowe	7 015,70	2 844,71	II. Zobowiązania długoterminowe		
I. Zapasy			III. Zobowiązania krótkoterminowe	11 490,22	10 886,64
			2. Wobec pozostałych jednostek	11 490,22	
II. Należności krótkoterminowe	0,00	0,00	a) kredyty i pożyczki		
2. Należności od pozostałych jednostek	0,00	0,00	b) z tytułu emisji dłużnych papierów wartościowych		
a) z tytułu dostaw i usług w okresie spłaty:	0,00	0,00	c) inne zobowiązania finansowe		
– do 12 miesięcy	0,00	0,00	d) z tytułu dostaw i usług, o okresie wymagalności:	634,36	
b) z tytułu podatków, dotacji, cel, ubezpieczeń społecznych i zdrowotnych oraz innych świadczeń	0,00	0,00	– do 12 miesięcy	634,36	1 371,64
c) inne			e) zaliczki otrzymane na dostawy		
III. Inwestycje krótkoterminowe	4 771,87	1 036,75	f) zobowiązania wekslowe		
1. Krótkoterminowe aktywa finansowe	4 771,87	1 036,75	g) z tytułu podatków, cel, ubezpieczeń i innych świadczeń	10 855,86	9 515,00
b) w pozostałych jednostkach			h) z tytułu wynagrodzeń		
c) środki pieniężne i inne aktywa pieniężne	4 771,87	1 036,75	i) inne		
– środki pieniężne w kasie i na rachunkach	4 771,87	1 036,75	3. Fundusze specjalne		
2. Inne inwestycje krótkoterminowe			IV. Rozliczenia międzyokresowe	1 727,52	0,00
IV. Krótkoterminowe rozliczenia międzyokresowe	2 243,20	1 807,96	2. Inne rozliczenia międzyokresowe		
Aktywa razem	18 220,94	12 832,21	Pasywa razem	18 220,94	12 832,21

GŁÓWNA KSIĘGOWA

Sporządził:

mgr Ewelina Schimke

Jasienica, dnia 23 marca 2016r

Zatwierdził:

DYREKTOR
Gminnej Biblioteki Publicznej
w Jasienicy
Maria Hareńczyk

GMINNA BIBLIOTEKA PUBLICZNA W JASIENICY

Rachunek Zysków i Strat

wariant porównawczy

2015 ROK (w PLN)

KOSZTY I STRATY	Za rok	
	2014	Bieżący
A. Przychody netto ze sprzedaży i zrównane z nimi, w tym:	438 755,20	468 220,00
I. Przychody netto ze sprzedaży produktów		
II. Zmiana stanu produktów (zwiększenie – wartość dodatnia, zmniejszenie – wartość ujemna)		
III. Koszt wytworzenia produktów na własne potrzeby		
IV. Przychody ze sprzedaży towarów, materiałów i usług	75,20	0,00
V. Dotacje do działalności podstawowej (w tym od organizatora)	438 680,00	468 220,00
B. Koszty działalności operacyjnej	458 285,30	492 549,50
I. Amortyzacja	83 465,80	93 542,05
II. Zużycie materiałów i energii	24 880,23	22 151,54
III. Usługi obce	30 713,01	27 187,34
IV. Podatki i opłaty	3 131,70	2 594,20
V. Wynagrodzenia	256 494,08	282 349,50
VI. Ubezpieczenia społeczne i inne świadczenia	56 262,17	60 300,10
VII. Pozostałe koszty rodzajowe	3 338,31	4 424,77
VIII. Wartość sprzedanych towarów i materiałów	0,00	
C. Zysk (strata) ze sprzedaży (A–B)	-19 530,10	-24 329,50
D. Pozostałe przychody operacyjne	9 851,34	20 962,76
I. Zysk ze zbycia niefinansowych aktywów trwałych		
II. Dotacje	2 414,73	14 220,41
III. Inne przychody operacyjne	7 436,61	6 742,35
E. Pozostałe koszty operacyjne		
F. Zysk (strata) z działalności operacyjnej (C+D–E)	-9 678,76	-3 366,74
G. Przychody finansowe	332,87	309,11
H. Koszty finansowe		
I. Zysk (strata) z działalności gospodarczej (F + G – H)	-9 345,89	-3 057,63
J. Wynik wydarzeń nadzwyczajnych (J.I. – J.II.)		
K. Zysk (strata) brutto (I + J)	-9 345,89	-3 057,63
L. Podatek dochodowy		
M. Pozostałe obowiązkowe zmniejszenia zysku (zwiększenia straty)		
N. Zysk (strata) netto (K – L – M)	-9 345,89	-3 057,63

Sporządził: GŁÓWNA KSIĘGOWA dnia 23 marzec 2016r

mgr Ewelina Schimke

Zatwierdził: DYREKTOR
Gminnej Biblioteki Publicznej
w Jasienicy
Maria Hareńczyk

DODATKOWE INFORMACJE I OBJAŚNIENIA

1.

1/ Szczegółowy zakres zmian wartości grup rodzajowych środków trwałych, wartości niematerialnych i prawnych oraz inwestycji długoterminowych, zawierający stan tych aktywów na początek roku obrotowego, zwiększenia i zmniejszenia z tytułu: aktualizacji wartości, nabycia, przemieszczenia wewnętrznego oraz stan końcowy, a dla majątku amortyzowanego - podobne przedstawienie stanów i tytułów zmian dotychczasowej amortyzacji lub umorzenia.

Dane dotyczące zmian w środkach trwałych oraz wartości niematerialnych i prawnych za 2015 rok, a także w ich amortyzacji umieszczono w tabelach 1 i 1A oraz 2 i 2A załączonych do sprawozdania.

Tabela ruchu środków trwałych za 2015R						Tabela 1
Nazwa grupy	Wartość nabycia / koszt wytworzenia					
składników majątku trwałego	stan na pierwszy dzień roku obrotowego	aktualizacja	Przychody	Przemieszczenia (plus, minus)	rozchody	stan na ostatni dzień roku obrotowego
1	2	3	4	5	6	7
GRUNTY	0,00					
BUDYNKI I BUDOWLE	0,00					
MASZYNY I URZĄDZENIA	86 071,39		8 722,98	+20 033,63 -20 033,63	20 523,57	74 270,80
ŚRODKI TRANSPORTU						
INNE ŚRODKI TRWAŁE	675 091,93		83 600,70	+179,00 -179,00	5 415,84	753 276,79
RAZEM	761 163,32		92 323,68	+20 212,63 -20 212,63	25 939,41	827 547,59

Data sporządzenia: 23 marzec 2016r.

Sporządził: GŁÓWNA KSIĘGOWA

Ewelina Schimke
mgr Ewelina Schimke

Kierownik Jednostki:

DYREKTOR
Gminnej Biblioteki Publicznej
w Jasienicy
Maria Hareńczyk
Maria Hareńczyk

Zmiany w umorzeniu środków trwałych							Tabela 1a	
Umorzenie / amortyzacja							Wartość netto śr. trwałych	
stan na pierwszy dzień roku obrotowego	Aktualizacja	Amortyzacja za rok 2015	Przemieszczenia (plus, minus)	Inne zwiększenia	Zmniejszenia	stan na ostatni dzień roku obrotowego	stan na pierwszy dzień roku obrotowego	stan na ostatni dzień roku obrotowego
8	9	10	11	12	13	14	15	16
77 998,01		8 137,35	+20 033,63 -20 033,63		20 523,57	65 611,79	8 073,38	8 659,01
675 091,93		83 600,70	+179,00 -179,00		5 415,84	753 276,79		0,00
753 089,94	0,00	91 738,05	+20 212,63 -20 212,63	0,00	25 939,41	818 888,58	8 073,38	0,00

Data sporządzenia: 23 marzec 2016r.

Sporządził:

GŁÓWNA KSIĘGOWA

mgr Ewelina Schimke

Kierownik Jednostki:

DYREKTOR
Gminnej Biblioteki Publicznej
w Jasienicy

Maria Horeńczyk

Tabela ruchu wartości niematerialnych i prawnych – 2015R						Tabela 2
Wartość nabycia / koszt wytworzenia						
Nazwa grupy składników majątku trwałego	stan na pierwszy dzień roku obrotowego	aktualizacja	przychody	Przemieszczenia (plus, minus)	rozchody	stan na ostatni dzień roku obrotowego
1	2	3	4	5	6	
KOSZTY PRAC ROZWOJOWYCH						
WARTOŚĆ FIRMY						
OPROGRAMOWANIE KOMPUTERÓW	26 568,76		0,000			26 568,76
INNE PRAWA						
INNE WARTOŚCI NIEMATERIALNE I PRAWNE						
RAZEM	26 568,76	0,00	0,00	0,00	0,00	26 568,76

Data sporządzenia: 23 marzec 2016r

Sporządził:

GŁÓWNA KSIĘGOWA

mgr Ewelina Schimke

Kierownik Jednostki:

DYREKTOR
Gminnej Biblioteki Publicznej
w Jasienicy

Maria Horeńczyk

Zmiany w amortyzacji wartości niematerialnych i prawnych							Tabela 2a	
		Umorzenie / amortyzacja					Wartość netto	
stan na pierwszy dzień roku obrotowego	Aktualiza- cja	Amortyzacja za rok 2015	Przemieszcze- nia (plus, minus)	Amortyzacja jednorako- wa	Zmniejsze- nia	stan na ostatni dzień roku obrotowe-go	stan na pierwszy dzień roku obrotowego	stan na ostatni dzień roku obrotowego
8	9	10	11	12	13	14	15	16
23 436,27		1 804,00				25 240,27	4 936,49	1 328,49
23 436,27	0,00	1 804,00	0,00	0,00	0,00	25 240,27	4 936,49	1 328,49

Data sporządzenia: 23 marzec 2016r.

Sporządził:

GLÓWNA KSIĘGOWA

mgr Ewelina Schimke

Kierownik Jednostki:

DYREKTOR
Gminnej Biblioteki Publicznej
w Jasienicy

Maria Hareńczyk

2/ Wartość gruntów użytkowanych wieczystie.

Gruntów takich w okresie sprawozdawczym jednostka nie posiadała.

3/ Wartość nieamortyzowanych lub nieumarzanych przez jednostkę środków trwałych, używanych na podstawie umów najmu, dzierżawy i innych umów, w tym z tytułu umów leasingu.

W okresie sprawozdawczym pozycja ta w naszej jednostce nie występuje.

4/ Zobowiązania wobec budżetu państwa lub jednostek samorządu terytorialnego z tytułu uzyskania prawa własności budynków i budowli.

W okresie sprawozdawczym nie występowały zobowiązania wobec budżetu państwa lub jednostek samorządu terytorialnego z powyższych tytułów.

W okresie sprawozdawczym pozycja ta w naszej jednostce nie występuje.

6/ Stan na początku roku obrotowego, zwiększenia i wykorzystanie oraz stan końcowy kapitałów / funduszy / zapasowych i rezerwowych, o ile jednostka nie sporządza zestawienia zmian w kapitale (funduszu) własnym.

Zestawienie zmian w funduszu własnym:

Wyszczególnienie:	Kwota
Stan funduszu własnego na początek roku:	5 003,20
Zwiększenie funduszu własnego w ciągu roku z tytułu: zysk roku bieżącego	
Zmniejszenie funduszu w ciągu roku: strata roku bieżącego	-3 057,63
Stan funduszu własnego na koniec roku:	1 945,57

7/ Propozycje, co do pokrycia straty za rok obrotowy

w kwocie : -3 057,63zł

a) z funduszu jednostki: 3 057,63zł

8/ Dane o stanie rezerw według celu ich utworzenia na początek roku obrotowego, zwiększeniach, wykorzystaniu, rozwiązaniu i stanie końcowym.

Nie dotyczy

9/ Dane o odpisach aktualizujących wartość należności, ze wskazaniem stanu na początek roku obrotowego, zwiększeniach, wykorzystaniu, rozwiązaniu i stanie na koniec roku obrotowego.

Nie dotyczy

10/ Podział zobowiązań długoterminowych według pozycji bilansu o pozostałym na dzień bilansowy, przewidywanym umową okresie spłaty:

a/ do 1 roku,

b/ od 1 roku do 3 lat,

c/ powyżej 3 lat do 5 lat,

d/ powyżej 5 lat.

STRUKTURA ZOBOWIĄZAŃ

Tabela 4

815 34 67

Zobowiązania	Okres wymagalności									
	do 1 roku		powyżej 1 roku do 3 lat		powyżej 3 lat do 5 lat		powyżej 5 lat		Razem	
	stan na									
	początek roku	Koniec roku	początek roku	koniec roku	początek roku	koniec roku	początek roku	koniec roku	początek roku	koniec roku
1. Wobec jednostek powiązanych:	11 490,24	10 886,64	0,00	0,00	0,00	0,00	0,00	0,00	11 490,24	10 886,64
2. Wobec pozostałych jednostek:	11 490,24	10 886,64	0,00	0,00	0,00	0,00	0,00	0,00	11 490,24	10 886,64
a) z tytułu dostaw i usług	634,36	1 371,64	0,00	0,00	0,00	0,00	0,00	0,00	634,36	1 371,64
b) z tytułu podatków, cel, ubezpieczeń i innych świadczeń	10 855,86	9 515,00	0,00	0,00	0,00	0,00	0,00	0,00	10 855,86	9 515,00
c)wobec pracowników	0,00	0,00	0,00	0,00	0,00	0,00	0,00	0,00	0,00	0,00
d) inne	0,00	0,00	0,00	0,00	0,00	0,00	0,00	0,00	0,00	0,00
RAZEM	11 490,22	10 886,64	0,00	0,00	0,00	0,00	0,00	0,00	11 490,24	10 886,64

11/ Wykaz istotnych pozycji czynnych i biernych rozliczeń międzyokresowych kosztów.

Na koniec okresu sprawozdawczego jednostka wykazuje czynne rozliczenia międzyokresowe kosztów w wysokości 1 807,96zł, w tym:

- prenumerata czasopism za 2016 rok 1 807,96zł

12/ Wykaz grup zobowiązań zabezpieczonych na majątku jednostki (ze wskazaniem jego rodzaju).

Zobowiązania takie w okresie sprawozdawczym w jednostce nie występowały.

13/ Zobowiązania warunkowe, w tym również udzielone przez jednostkę gwarancje i poręczenia, także weksłowe.

Żadne zobowiązania warunkowe ani poręczenia w jednostce w okresie sprawozdawczym nie występowały.

2.

1/ Struktura rzeczowa (rodzaje działalności) i terytorialną (kraj, export) przychodów netto ze sprzedaży produktów, towarów i materiałów.

Do przychodów jednostki zalicza się otrzymane środki pieniężne ze źródeł

określonych odrębnymi przepisami prawa i statutem, w tym otrzymane nieodpłatnie składniki majątkowe, kwoty należne ze sprzedaży składników majątku oraz przychody finansowe, dotacje.

Gminna Biblioteka Publiczna w Jasienicy osiąga dochody na terytorium Polski.

Struktura przychodów w 2015 roku kształtuje się następująco:

Dotacja od organizatora na działalność statutową	468 220,00 zł
Dofinansowanie z MK z programów operacyjnych na zakup nowości wydawniczych	13 040,00 zł
Dotacja Orange	1 180,41 zł
Pozostałe przychody (darowizny książek i wyposażenia, inne)	6 742,35 zł
Przychody finansowe	309,11 zł

RAZEM 489 491,87 ZŁ

2/ Wysokość i wyjaśnienie przyczyn odpisów aktualizujących środki trwałe.

W okresie sprawozdawczym jednostka nie dokonywała odpisów aktualizujących wartość środków trwałych.

3/ Wysokość odpisów aktualizujących wartość zapasów.

Brak takiej pozycji w rachunku zysków i strat za bieżący i poprzedni rok obrotowy.

4/ Informacje o przychodach, kosztach i wynikach działalności zaniechanej w roku obrotowym lub przewidzianej do zaniechania w roku następnym.

Żadna z powyższych okoliczności w jednostce nie miała miejsca.

5/ Rozliczenie głównych pozycji różniących podstawę opodatkowania podatkiem dochodowym od osób prawnych od wyniku finansowego (zysku, straty) brutto.

-załącznik nr 1

6/ Dane o kosztach wytworzenia produktów na własne potrzeby oraz o kosztach rodzajowych.

Koszty rodzajowe Gminnej Biblioteki Publicznej w Jasienicy za 2015 rok w zł :

Amortyzacja: 93 542,05zł

W tym:

Koszty amortyzacji śr. trwałych

8 137,35

Koszty amortyzacji wyposażenia	6 857,52
Koszty amortyzacji zbiorów bibliotecznych	76 743,18
Amortyzacja wartości niematerialnych i prawnych	1 804,00

Zużycie materiałów i energii: 22 151,54

W tym:

Koszty zużycia gazu, wody, energii elektr.	12 945,05
Koszt zużycia materiałów biurowych	2 951,53
Koszty zakupu śr. czystości	748,12
Koszty materiałów do drobnym remontów	345,37
Koszt zużycia materiałów na zajęcia z dziećmi	631,76
Koszty zakupu czasopism	4 529,71
Koszt zużycia materiałów pozostałych	-

Usługi obce: 27 187,34

W tym:

Usługi remontowe	1 188,14
Usługi bankowe	552,90
Usługi obce pocztowe	199,22
Usługi obce telekomunikacyjne	4 524,72
Wywóz nieczystości	273,85
Przeglądy ppoż	277,35
Usługi obce związane z organizacją imprez i zajęć	12 259,00
Usługi informatyczne	6 809,07
Monitoring budynków	900,14
Usługi obce pozostałe	202,95

Wynagrodzenia: 282 349,50

W tym:

Wynagrodzenia osobowe	279 949,50
Umowy o dzieło, zlecenie	2 400,00

Świadczenia na rzecz pracowników: 60 300,10

W tym:

Ubezpieczenia społeczne pracowników	50 939,94
Pozostałe świadczenia na rzecz pracowników	9 360,16

Podatki i opłaty 2 594,20

Pozostałe koszty rodzajowe 4 424,77

W tym:

Podróże służbowe pracowników	3 873,77
Pozostałe koszty rodzajowe	551,00

Razem koszty rodzajowe Biblioteki Publicznej w Jasienicy za 2015 rok: 492 549,50zł

7/ Koszt wytworzenia środków trwałych w budowie, środków trwałych na własne potrzeby.

Pozycja taka w jednostce nie występuje.

8/ Poniesione w ostatnim roku i planowane na następny rok nakłady na niefinansowe aktywa trwałe; odrębnie należy wykazać poniesione i planowane nakłady na ochronę środowiska.

Pozycja ta w roku obrotowym jednostki nie dotyczy.

9/ Informacje o zyskach i stratach nadzwyczajnych z podziałem na losowe i pozostałe.

Zyski i straty nadzwyczajne w roku obrotowym i poprzedzającym w jednostce nie wystąpiły.

Pozycja ta w roku obrotowym jednostki nie dotyczy.

3.

Objaśnienie struktury środków pieniężnych przyjętych do rachunku przepływów pieniężnych, a w przypadku gdy rachunek przepływów pieniężnych sporządzany jest metodą bezpośrednią, dodatkowo należy przedstawić uzgodnienie przepływów pieniężnych netto z działalności operacyjnej, sporządzone metodą pośrednią; w przypadku różnic pomiędzy zmianami stanu niektórych pozycji w bilansie oraz zmianami tych samych pozycji wykazanymi w rachunku przepływów pieniężnych, należy wyjaśnić ich przyczyny.

Jednostka nie sporządza rachunku przepływów pieniężnych.

4. Informacje o:

1) charakterze i celu gospodarczym zawartych przez jednostkę umów nieuwzględnionych w bilansie w zakresie niezbędnym do oceny ich wpływu na sytuację majątkową, finansową i wynik finansowy jednostki,

w/w pozycja nie występuje w jednostce gospodarczej.

2) istotnych transakcjach (wraz z ich kwotami) zawartych przez jednostkę na innych warunkach niż rynkowe ze stronami powiązanymi, przez które rozumie się jednostki powiązane oraz:

a) osobę, która jest członkiem organu zarządzającego, nadzorującego lub administrującego jednostki lub jednostki powiązanej, lub

b) osobę, która jest małżonkiem lub osobą faktycznie pozostającą we wspólnym pożyciu, krewnym lub powinowatym drugiego stopnia, przysposobionym lub przysposabiającym, osobą związaną z tytułu opieki lub kurateli w stosunku do którejkolwiek z osób będących członkami zarządzającego, nadzorującego lub administrującego jednostki lub jednostki z nią powiązanej

c) jednostkę kontrolowaną, współkontrolowaną lub inną jednostkę, na którą znaczący wpływ wywiera lub posiada w niej znaczącą ilość głosów, bezpośrednio albo pośrednio osoba, o której mowa w literze a i b, lub

d) jednostkę realizującą program świadczeń pracowniczych po okresie zatrudnienia, skierowany do pracowników jednostki lub innej jednostki będącej jednostką powiązaną w stosunku do tej jednostki - wraz z informacjami określającymi charakter tych transakcji. Informacje dotyczące poszczególnych transakcji mogą być zgrupowane według ich rodzaju, z wyjątkiem przypadku, gdy informacje na temat poszczególnych transakcji są niezbędne dla zrozumienia ich wpływu na sytuację majątkową, finansową i wynik finansowy jednostki,

3) Przeciętnym w roku obrotowym zatrudnieniu, z podziałem na grupy zawodowe.

Wyszczególnienie	Przeciętne zatrudnienie w 2015 roku
Dyrektor i księgowość	1,25
Personel pomocniczy	0,50

Pracownicy merytoryczni- bibliotekarze	3,95
OGÓŁEM	5,7

4) Wynagrodzeniach, łącznie z wynagrodzeniem z zysku, wypłaconych lub należnych osobom wchodzącym w skład organów zarządzających i nadzorujących albo administrujących spółek handlowych (dla każdej grupy osobno za rok obrotowy).

w/w pozycja nie występuje w jednostce gospodarczej.

5) Pożyczkach i świadczeniach o podobnym charakterze udzielonych osobom wchodzącym w skład organów zarządzających i nadzorujących spółek handlowych (dla każdej grupy osobno), ze wskazaniem warunków oprocentowania i terminów spłaty.

w/w pozycja nie występuje w jednostce gospodarczej.

6) wynagrodzeniu biegłego rewidenta lub podmiotu uprawnionego do badania sprawozdań finansowych, wypłaconym lub należnym za rok obrotowy odrębnie za:

- a) obowiązkowe badanie rocznego sprawozdania finansowego,
- b) inne usługi poświadczające
- c) usługi doradztwa podatkowego
- d) pozostałe usługi;

w/w pozycja nie występuje w jednostce gospodarczej

5.

1/ Informacje o znaczących zdarzeniach dotyczących lat ubiegłych ujętych w sprawozdaniu finansowym roku obrotowego, w tym o rodzaju popełnionego błędu oraz kwocie korekty.

W roku obrotowym takie zdarzenia nie miały miejsca.

2/ Informacje o znaczących zdarzeniach, jakie nastąpiły po dniu bilansowym a nie uwzględnionych w sprawozdaniu finansowym.

W roku obrotowym takie zdarzenia nie miały miejsca.

3/ Przedstawienie dokonanych w roku obrotowym zmian zasad (polityki) rachunkowości, w tym metod wyceny oraz zmian sposobu sporządzania sprawozdania finansowego, jeżeli wywierają one istotny wpływ na sytuację majątkową, finansową i wynik finansowy jednostki, ich przyczyny i spowodowaną zmianami kwotę wyniku finansowego oraz zmian w kapitale (funduszu) własnym.

W wyniku wejścia w życie od dnia 30 listopada 2015 roku Ustawy z dnia 5 sierpnia 2015 roku o zmianie ustaw regulujących warunki dostępu do wykonywania niektórych zawodów (dalej: deregulacja) zmieniły się niektóre przepisy ustawy z dnia 25 października 1991 roku o organizowaniu i prowadzeniu działalności kulturalnej (dalej: ustawa o działalności kulturalnej). Art. 4 pkt 3 deregulacji wprowadza zmiany w art. 29 ustawy o działalności kulturalnej, zgodnie z którymi instytucje kultury mają obowiązek tworzenia:

- funduszu instytucji kultury,
- funduszu rezerwowego.

Fundusz instytucji kultury odzwierciedla wartość mienia wydzielonego dla instytucji kultury w momencie jej utworzenia i ulega zwiększeniu o wartość niepodlegających amortyzacji aktywów trwałych sfinansowanych z

dotacji lub otrzymanych nieodpłatnie oraz zmniejszeniu o wartość niepokrytej straty netto (jeśli nie będzie jej można pokryć z funduszu rezerwowego).

Fundusz rezerwowy tworzy się z zysku netto za poprzedni rok obrotowy i przeznaczają się na pokrycie strat instytucji kultury.

W 2015 roku instytucja kultury ma obowiązek ustalić wartość niezamortyzowanej części środków trwałych sfinansowanych (w całości lub części) z dotacji. Następnie niezamortyzowaną wartość środków trwałych w części finansowanej dotacją przeeksiegować na konto : "Rozliczenia międzyokresowe przychodów". Gminna Biblioteka Publiczna w Jasienicy nie posiada takich pozycji, w związku z powyższym wartość funduszu instytucji kultury pozostaje bez zmian.

Zgodnie z przytoczonymi wyżej regulacjami prawnymi, instytucja kultury ma obowiązek w 2015 roku utworzyć fundusz rezerwowy. W 2015 roku fundusz instytucji kultury w bilansie jest zerowy, ponieważ zgodnie z Uchwałą Nr VI/74/15 Rady Gminy Jasienica z dnia 30 kwietnia 2015r strata za 2014 rok została pokryta z funduszu instytucji kultury, co jest również zgodne z obowiązującymi przepisami.

Zmiany wprowadzone na podstawie art. 4 pkt 3 deregulacji oraz art. 29 ustawy o działalności kulturalnej, zgodnie z którymi instytucje kultury mają obowiązek tworzenia:

- funduszu instytucji kultury,
- funduszu rezerwowego

nie spowodowały zmian w wartości Funduszu instytucji kultury.

4/ Informacje liczbowe zapewniające porównywalność danych sprawozdania finansowego za rok poprzedzający ze sprawozdaniem za rok obrotowy.

6.

Informacje o:

1/ Informacje o wspólnych przedsięwzięciach, które nie podlegają konsolidacji, w tym:

- a) nazwie, zakresie działalności wspólnego przedsięwzięcia,
- b) procentowym udziale,
- c) części wspólnie kontrolowanych rzeczowych składników aktywów trwałych oraz wartości niematerialnych i prawnych,
- d) zobowiązaniach zaciągniętych na potrzeby przedsięwzięcia lub zakupu używanych rzeczowych składników aktywów trwałych,
- e) części zobowiązań wspólnie zaciągniętych,
- f) przychodach uzyskanych ze wspólnego przedsięwzięcia i kosztach z nimi związanych,
- g) zobowiązaniach warunkowych i inwestycyjnych dotyczących wspólnego przedsięwzięcia.

w/w pozycja nie występuje w jednostce gospodarczej.

2/ Transakcjach z jednostkami powiązanymi.

w/w pozycja nie występuje w jednostce gospodarczej.

3/ Wykaz spółek (nazwa, siedziba), w których jednostka posiada co najmniej 20% udziałów w kapitale lub ogólnej liczbie głosów w organie stanowiącym spółki; wykaz ten powinien zawierać także informacje o procencie udziałów i stopniu udziału w zarządzaniu oraz o zysku lub stracie netto tych spółek za ostatni rok obrotowy.

w/w pozycja nie występuje w jednostce gospodarczej.

4/ Jeżeli jednostka nie sporządza skonsolidowanego sprawozdania finansowego korzystając ze zwolnienia lub wyłączeń, informacje o:

- a) podstawie prawnej wraz z danymi uzasadniającymi odstąpienie od konsolidacji,

- b) *nazwie i siedzibie jednostki sporządzającej skonsolidowane sprawozdanie finansowe na wyższym szczeblu grupy kapitałowej oraz miejscu jego publikacji,*
- c) *podstawowych wskaźnikach ekonomiczno-finansowych, charakteryzujących działalność jednostek powiązanych w danym i ubiegłym roku obrotowym, takich jak:*
- *wartość przychodów netto ze sprzedaży produktów, towarów i materiałów oraz przychodów finansowych,*
 - *wynik finansowy netto oraz wartość kapitału własnego, z podziałem na grupy,*
 - *wykaz aktywów trwałych,*
 - *przeciętne roczne zatrudnienie.*

w/w pozycja nie występuje w jednostce gospodarczej.

5) Informacje o:

- a) *nazwie i siedzibie jednostki sporządzającej skonsolidowane sprawozdanie finansowe na najniższym szczeblu grupy kapitałowej, o której mowa w lit. a);*

w/w pozycja nie występuje w jednostce gospodarczej

7.

W przypadku sprawozdania finansowego sporządzonego za okres, w ciągu którego nastąpiło połączenie:

1/ jeżeli połączenie zostało rozliczone metodą nabycia:

- a) *nazwę (firmę) i opis przedmiotu działalności spółki przejętej,*
- b) *liczbę, wartość nominalną i rodzaj udziałów (akcji) wyemitowanych w celu połączenia,*
- c) *cenę przejęcia, wartość aktywów netto według wartości godziwej spółki przejętej na dzień połączenia, wartość firmy lub ujemnej wartości firmy i opis zasad jej amortyzacji,*

w/w pozycja nie występuje w jednostce gospodarczej

2/ jeżeli połączenie zostało rozliczone metodą łączenia udziałów:

- a) *nazwy (firmy) i opis przedmiotu działalności spółek, które w wyniku połączenia zostały wykreślone z rejestru,*
- b) *liczbę, wartość nominalną i rodzaj udziałów (akcji) wyemitowanych w celu połączenia,*
- c) *przychody i koszty, zyski i straty oraz zmiany w kapitałach własnych połączonych spółek za okres od początku roku obrotowego, w ciągu którego nastąpiło połączenie, do dnia połączenia.*

w/w pozycja nie występuje w jednostce gospodarczej

8.

W przypadku występowania niepewności co do możliwości kontynuowania działalności, opis tych niepewności oraz stwierdzenie, że taka niepewność występuje, oraz wskazanie czy sprawozdanie finansowe zawiera korekty z tym związane; informacja powinna zawierać również opis podejmowanych bądź planowanych przez jednostkę działań mających na celu eliminację niepewności.

W dniu sporządzania sprawozdania jednostki nie istnieją okoliczności wskazujące na zagrożenie kontynuowania przez nią działalności.

9.

Gminna Biblioteka Publiczna
w Jasienicy

43-385 JASIENICA 300

NIP 937-100-000

tel. 033 815 34 67

W przypadku, gdy inne informacje niż wymienione powyżej, mogłyby w istotny sposób wpłynąć na ocenę sytuacji majątkowej, finansowej oraz wynik finansowy jednostki, należy ujawnić te informacje.

Wszystkie informacje zostały zawarte powyżej.

Data sporządzenia: 23 marzec 2016r.

Sporządził:

GŁÓWNA KSIĘGOWA

mgr Ewelina Schimke

Zatwierdził:

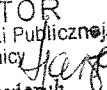
DYREKTOR
Gminnej Biblioteki Publicznej
w Jasienicy

Maria Hareńczyk

Rozliczenie głównych pozycji różniących podstawę opodatkowania podatkiem dochodowym od osób prawnych od wyniku finansowego (zysku, straty) brutto w Gminnej Bibliotece Publicznej w Jasienicy za 2015 rok

I.p.	Wyszczególnienie	Wartość ogółem (w zł)
1b	Strata brutto	-3 057,63
2.	Przychody wolne od podatku: (-)	0,00
3.	Przychody podatkowe nie ujęte w wyniku: (+)	0,00
4.	Koszty księgowe niestanowiące kosztów uzyskania przychodów: (+) - koszty bezpośrednio sfinansowane z dotacji otrzymanych na działalność bieżącą na podstawie art. 16 ust.1 pkt. 58 (wyłącza się koszty najczęściej do wysokości otrzymanych dotacji bieżących) – 468 220,00 zł - amortyzacja od nieruchomości i środków trwałych otrzymanych nieodpłatnie lub sfinansowanych innymi środkami (art. 16 ust. 1 pkt. 48 i 63) 6 742,35zł	474 962,35
5.	Koszty podatkowe stanowiące koszty uzyskania przychodów a nie ujęte w wyniku finansowym: (-)	0,00
6.	Wynik podatkowy (1a lub 1b -2 +3+4-5)	471 904,72

Uzyskany dochód podatkowy w wysokości 471 904,72 zł jest wolny od podatku na podstawie art. 17 ust.1 pkt 4 ustawy o podatku dochodowym od osób prawnych.

DYREKTOR
Gminnej Biblioteki Publicznej
w Jasienicy
Maria Hareńczyk

**UCHWAŁA NR XVIII/ /16
RADY GMINY JASIEINICA**

z dnia 19 maja 2016 r.

w sprawie zatwierdzenia sprawozdania finansowego wraz ze sprawozdaniem z wykonania budżetu za rok 2015

Na podstawie art. 18 ust. 2 pkt 4 ustawy z dnia 8 marca 1990 r. o samorządzie gminnym (tj. Dz. U. 2016 r., poz. 446) oraz art. 270 ust. 4 ustawy z dnia 27 sierpnia 2009 roku o finansach publicznych (t.j. Dz. U. 2013r. poz. 885 z późn. zm.)

**Rada Gminy Jasienica
uchwała, co następuje:**

§ 1.

Po rozpatrzeniu zatwierdza się sprawozdanie finansowe wraz ze sprawozdaniem z wykonania budżetu Gminy Jasienica za 2015 rok.

§ 2.

Wykonanie uchwały powierza się Wójtowi Gminy Jasienica

§ 3.

Uchwała wchodzi w życie z dniem podjęcia.

Przewodniczący Rady Gminy

Jan Batelt

RADCA PRAWNY

Magdalena Maria Kubica

KIE 114

**UCHWAŁA NR XVIII/ /16
RADY GMINY JASZENICA**

z dnia 19 maja 2016 r.

w sprawie udzielenia Wójtowi Gminy Jasienica absolutorium z tytułu wykonania budżetu Gminy Jasienica za rok 2015

Na podstawie art. 18 ust. 2 pkt 4 ustawy z dnia 8 marca 1990 r. o samorządzie gminnym (tj. Dz. U. 2016 r., poz. 446) oraz art. 271 ust. 1 ustawy z dnia 27 sierpnia 2009 roku o finansach publicznych (t.j. Dz. U. 2013r., poz. 885 z późn. zm.), po zapoznaniu się z:

1. sprawozdaniem z wykonania budżetu Gminy Jasienica za rok 2015,
2. sprawozdaniem finansowym za rok 2015,
3. opinią Regionalnej Izby Obrachunkowej w Katowicach, o której mowa w art. 270 ust. 2 ustawy o finansach publicznych,
4. informacją o stanie mienia Gminy Jasienica,
5. stanowiskiem Komisji Rewizyjnej Rady Gminy Jasienica,
6. opinią Regionalnej Izby Obrachunkowej w Katowicach z dnia 2016r.

**Rada Gminy Jasienica
uchwala, co następuje:**

§ 1.

Udziela się Wójtowi Gminy Jasienica absolutorium z tytułu wykonania budżetu na rok 2015.

§ 2.

Wykonanie uchwały powierza się Wójtowi Gminy Jasienica.

§ 3.

Uchwała wchodzi w życie z dniem podjęcia.

Przewodniczący Rady Gminy

Jan Batelt

RADCA PRAWNY

Magdalena Maria Kubica

KTB 414

RG.0012.1.5.2016

Jasienica, dnia 6 maja 2016 r.

DRUK NR 300

Rada Gminy Jasienica

Komisja Rewizyjna Rady Gminy Jasienica działając na podstawie art. 18a ust. 3 ustawy z dnia 8 marca 1990 roku o samorządzie gminnym (t.j. Dz. U. z 2016r. poz. 446), art. 270 ust. 2 i 3 ustawy z dnia 27 sierpnia 2009 roku o finansach publicznych (t.j. Dz. U. z 2013 poz. 885 z późn. zm.) oraz § 52 ust. 2 Statutu Gminy Jasienica uchwalonego uchwałą Nr XLIV/416/2010 Rady Gminy Jasienica z dnia 25 marca 2010 roku po zapoznaniu się z przedłożonym przez Wójta Gminy:

- sprawozdaniem z wykonania budżetu Gminy za 2015 rok,
- sprawozdaniem finansowym za 2015 rok,
- informacją o stanie mienia komunalnego Gminy Jasienica,
- opinią Regionalnej Izby Obrachunkowej w Katowicach o sprawozdaniu z wykonania budżetu Gminy za 2015 rok,

w n i o s k u j e

o udzielenie absolutorium Wójtowi Gminy Jasienica za 2015 rok

UZASADNIENIE

Budżet Gminy Jasienica uchwalony został w dniu 30 grudnia 2014 roku uchwałą Rady Gminy Jasienica Nr III/14/14:

- | | |
|-------------------------------------|--------------------------|
| - dochody zaplanowano w wysokości | ✓ 68 542 106,94 złotych, |
| - wydatki zaplanowano w wysokości | ✓ 68 037 698,67 złotych, |
| - przychody zaplanowano w wysokości | ✓ 427 835,73 złotych, |
| - rozchody zaplanowano w wysokości | ✓ 932 244,00 złotych. |

W wyniku zmian wprowadzonych w ciągu roku planowane dochody zostały zwiększone do kwoty 74 772 159,97 złotych, a wydatki zwiększone do kwoty 74 085 813,87 złotych. Przychody zmniejszono do kwoty 245 897,90 złotych a rozchody nie uległy zmianie i wyniosły 932 244,00 złotych.

Realizacja budżetu za 2015 rok przedstawia się następująco:

dochody	-	73 808 026,05 zł (98,71 % planu)
wydatki	-	69 682 178,25 zł (94,06 % planu)

Komisja Rewizyjna, po przeanalizowaniu sprawozdania z wykonania budżetu Gminy Jasienica za 2015 rok, sprawozdania finansowego za 2015 rok oraz po zapoznaniu się z informacją o stanie mienia komunalnego Gminy Jasienica stwierdza, że zawarte w sprawozdaniu i informacji dane są prawidłowe i zgodne ze stanem faktycznym. Komisja w głosowaniu jawnym wnioskuje o udzielenie absolutorium Wójtowi Gminy Jasienica.

Członkowie Komisji Rewizyjnej Rady Gminy Jasienica:

1. Cebulak Stanisław

.....

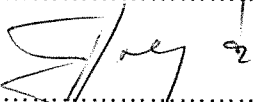

2. Frycz Henryk

.....

3. Gawlas Czesław

.....

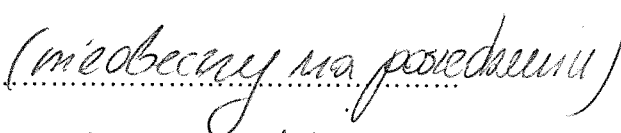

4. Gołyszny Jacek

.....

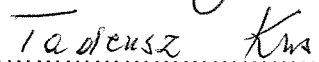
5. Kuś Tadeusz

.....

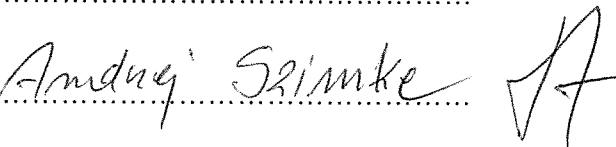
6. Szimke Andrzej

.....

**UCHWAŁA Nr .../.../2016
Rady Gminy Jasienica
z dnia 2016r.**

**w sprawie wyrażenia zgody na zbycie nieruchomości położonej w Roztropicach
oznaczonej jako pgr. 33/2 i pgr. 35/2**

Działając na podstawie art. 18 ust. 2 pkt 9 lit. a ustawy z dnia 08 marca 1990r. o samorządzie gminnym (t. j. z 2016r., poz. 446), art. 13 ust. 1, art. 28 ust. 1, art. 32 ust. 1 oraz art. 37 ust. 2 pkt 5 ustawy z dnia 21 sierpnia 1997r. o gospodarce nieruchomościami (t. j. z 2015r., poz. 1774 z późn. zm.)

**Rada Gminy Jasienica
Uchwała, co następuje:**

§ 1

Wyrazić zgodę na zbycie w drodze bezprzetargowej, na rzecz użytkownika wieczystego, nieruchomości stanowiącej własność Gminy Jasienica, położonej w obrębie ewidencyjnym Roztropice, objętej księgą wieczystą numer BB1B/00108272/1, oznaczonej w ewidencji gruntów jako pgr. 33/2 o pow. 0,6300 ha i pgr. 35/2 o pow. 0,8200 ha.

§ 2

Wykonanie uchwały powierza się Wójtowi Gminy Jasienica.

§ 3

Uchwała wchodzi w życie z dniem podjęcia.

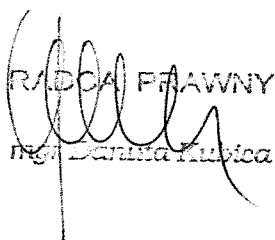
RADCA PRAWNY

mgr Danuta Kubiś

ROZTROPICE

Mapa

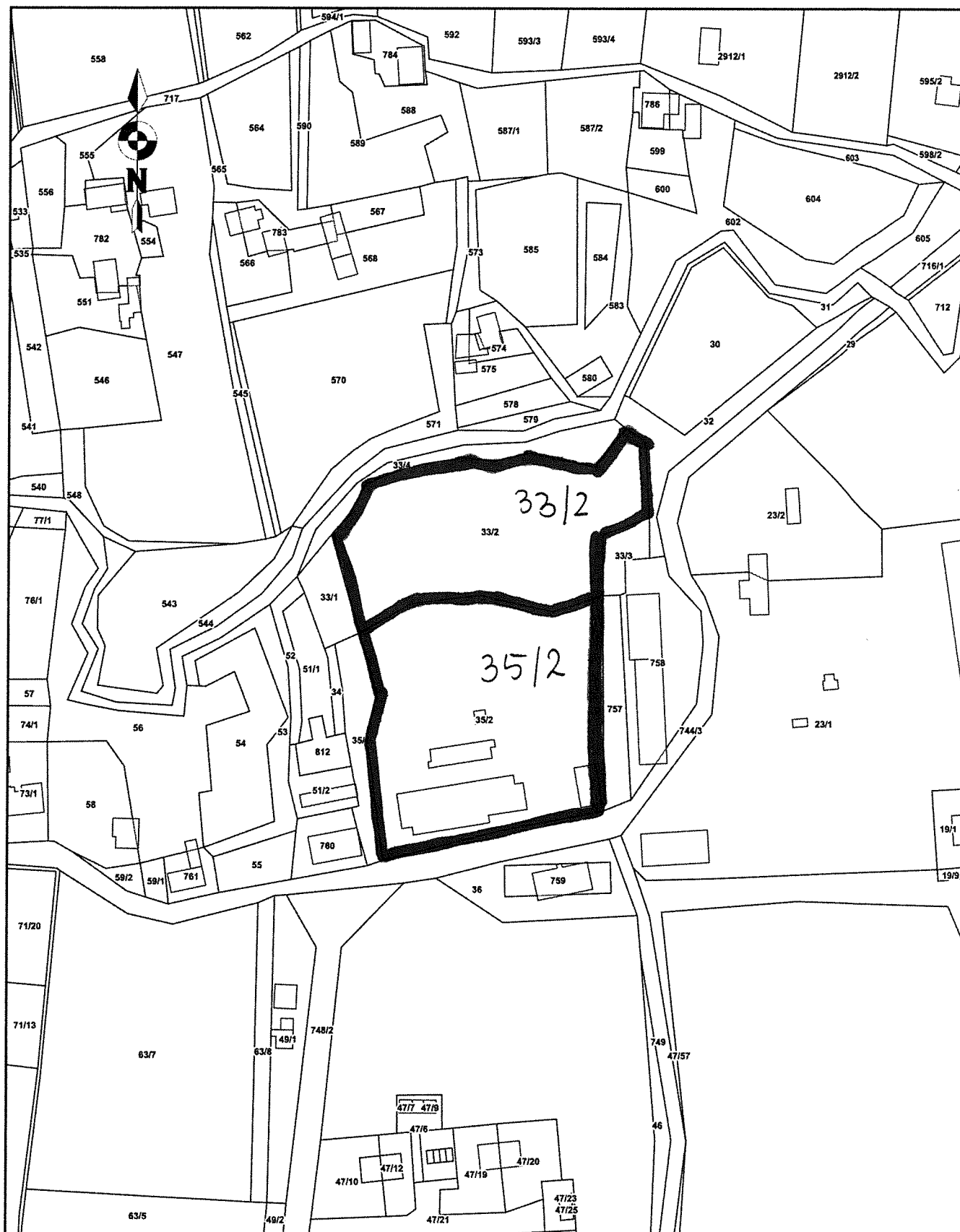
Skala 1:2000



UZASADNIENIE

Nieruchomość jest zbywana w drodze bezprzetargowej, na rzecz użytkownika wieczystego.

KIEROWNIK
Referatu Budownictwa i Rozwoju Gospodarczego
Roman Szczyrbowski

Oruły

UCHWAŁA NR / /16
Rady Gminy Jasienica
z dnia 2016r.

**w sprawie wyrażenia zgody na ustanowienie odpłatnej służebności przesyłu
na dz. 1654/38 położonej w Mazańcowicach.**

Działając na podstawie art. 18 ust. 2 pkt 9 lit. a ustawy z dnia 08 marca 1990r. o samorządzie gminnym (t. j. Dz. U. z 2016r., poz. 446) oraz art. 13 ust. 1 ustawy z dnia 21 sierpnia 1997r. o gospodarce nieruchomościami (t. j. Dz. U. z 2015r., poz. 1774 z późn. zm.) oraz art. 305¹ ustawy z dnia 23 kwietnia 1964r. Kodeks cywilny (t. j. Dz. U. z 2016r. poz. 380)

Rada Gminy Jasienica
Uchwała, co następuje:

§ 1

Wyrazić zgodę na ustanowienie odpłatnej służebności przesyłu na nieruchomości stanowiącej własność Gminy Jasienica, położonej w obrębie ewidencyjnym Mazańcowice, objętej księgą wieczystą numer BB1B/00034155/5, oznaczonej w ewidencji gruntów jako dz. 1654/38 o pow. 0,1073 ha, na rzecz AQUA S.A., polegającej na prawie do lokalizacji przyłącza wodociągowego na odcinku długości 28 m, z możliwością wejścia w teren, celem dokonywania przeglądów, konserwacji, remontów, modernizacji, usuwania awarii bądź dokonywania czynności służących ogólnemu utrzymaniu sieci we właściwym stanie.

§ 2

Wykonanie uchwały powierza się Wójtowi Gminy Jasienica.

§ 3

Uchwała wchodzi w życie z dniem podjęcia.

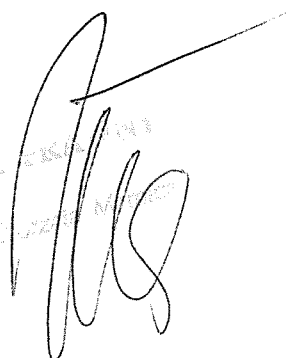

Uchwała Rady Gminy Jasienica
mgr inż. Andrzej Nijmowski

UZASADNIENIE

Ustanawia się odpłatną służebność przesyłu, polegającą na prawie do lokalizacji przyłącza wodociągowego na odcinku długości 28 m, z możliwością wejścia w teren, celem dokonywania przeglądów, konserwacji, remontów, modernizacji, usuwania awarii bądź dokonywania czynności służących ogólnemu utrzymaniu sieci we właściwym stanie.

Łączna powierzchnia obciążanego służebnością terenu wynosi 57,12 m².

KIEROWNIK
Referatu Budownictwa i Rozwoju Gospodarczego
Roman Szczepiński

Cmole

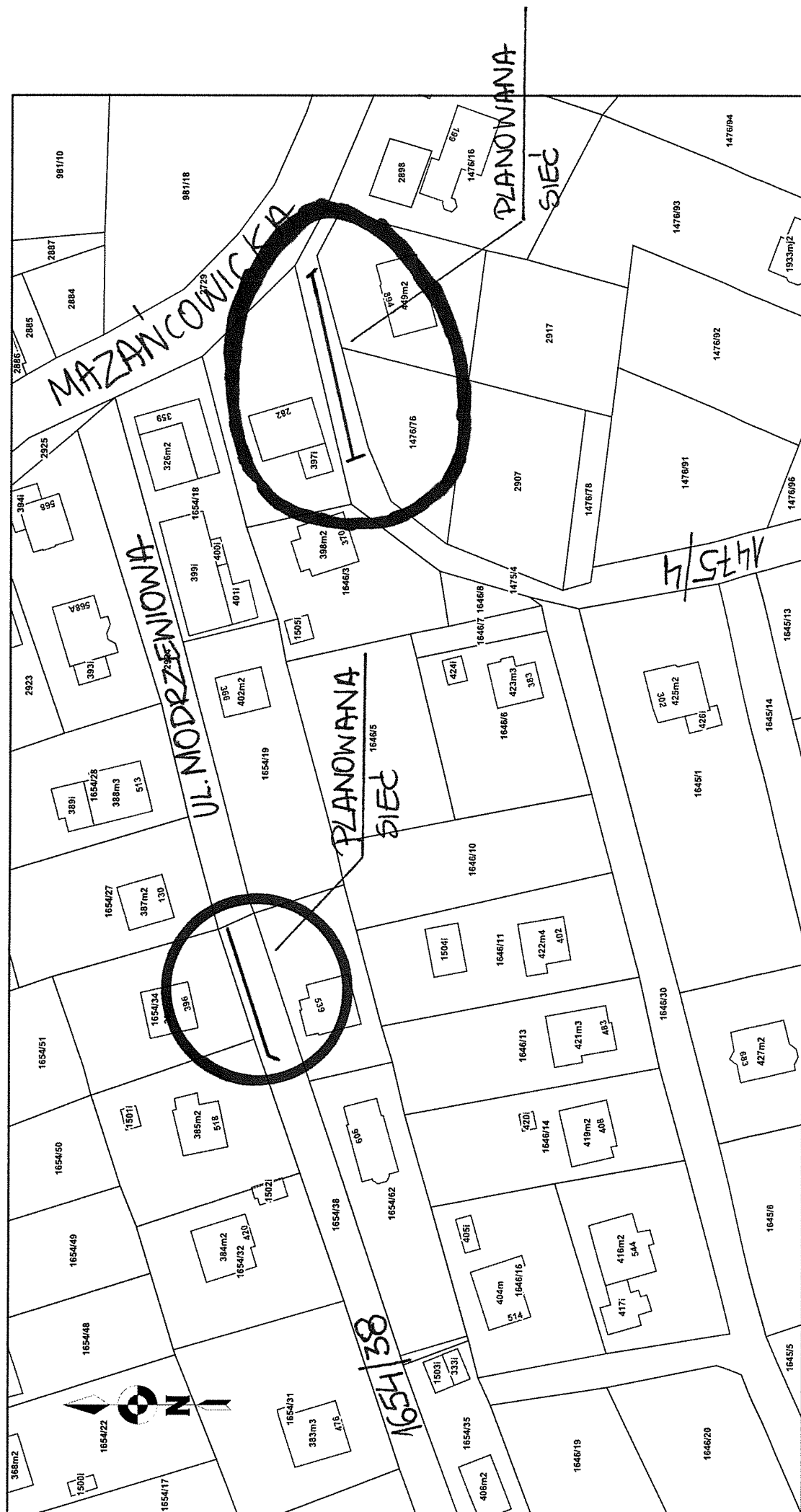
~~Skata-1000~~

UCHWAŁA NR / /16
Rady Gminy Jasienica
z dnia 2016r.

DRUK NR 295.....

**w sprawie wyrażenia zgody na ustanowienie odpłatnej służebności gruntowej
na dz. 1657/4 położonej w Jasienicy.**

Działając na podstawie art. 18 ust. 2 pkt 9 lit. a ustawy z dnia 08 marca 1990r. o samorządzie gminnym (j. t. Dz. U. z 2015r., poz. 1515 z późn. zm.) oraz art. 13 ust. 1 ustawy z dnia 21 sierpnia 1997r. o gospodarce nieruchomościami (j. t. Dz. U. z 2015r., poz. 1774 z późn. zm.)

Rada Gminy Jasienica
uchwała:

§ 1

Wyrazić zgodę na ustanowienie odpłatnej służebności gruntowej na nieruchomości stanowiącej własność Gminy Jasienica, położonej w obrębie ewidencyjnym Jasienica, objętej księgą wieczystą numer BB1B/00078286/2, oznaczonej w ewidencji gruntów jako dz. 1657/4 o pow. 0,0437 ha, polegającej na prawie do lokalizacji przyłącza wodociągowego na odcinku długości 1,9 m, z możliwością wejścia w teren, celem dokonywania przeglądów, konserwacji, remontów, modernizacji, usuwania awarii bądź dokonywania czynności służących ogólnemu utrzymaniu przyłącza we właściwym stanie, na rzecz każdorazowych właścicieli i posiadaczy nieruchomości położonej w obrębie ewidencyjnym Jasienica, objętej księgą wieczystą numer BB1B/00062371/0, oznaczonej w ewidencji gruntów jako dz. 1664/3.

§ 2

Wykonanie uchwały powierza się Wójtowi Gminy Jasienica.

§ 3

Uchwała wchodzi w życie z dniem podjęcia.



UZASADNIENIE

Ustanawia się odpłatną służebność gruntową na odcinku długości 1,9 mb, z możliwością wejścia w teren, celem dokonywania przeglądów, konserwacji, remontów, modernizacji, usuwania awarii bądź dokonywania czynności służących ogólnemu utrzymaniu przyłącza we właściwym stanie.

Łączna powierzchnia obciążanego służebnością terenu wynosi 3,88 m².

KIEROWNIK
Referatu Budownictwa i Rozwoju Gospodarczego
Roman Szczyrbowski

Gmuda

~~Skala 1:2000~~

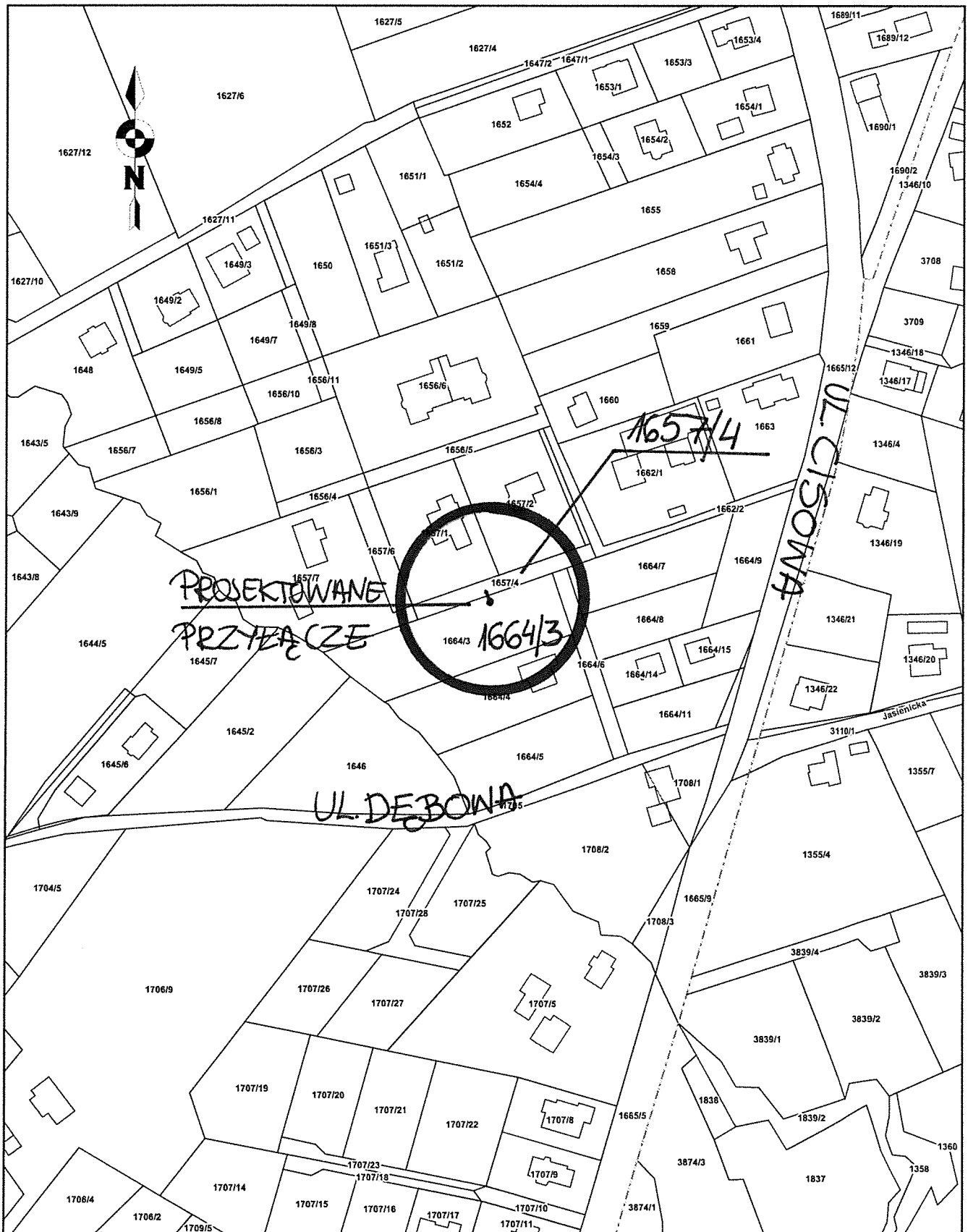

UCHWAŁA NR / /16
Rady Gminy Jasienica
z dnia 2016r.

**w sprawie wyrażenia zgody na ustanowienie odpłatnej służebności przesyłu
na dz. 1475/4 położonej w Mazańcowicach.**

Działając na podstawie art. 18 ust. 2 pkt 9 lit. a ustawy z dnia 08 marca 1990r. o samorządzie gminnym (t. j. Dz. U. z 2016r., poz. 446) oraz art. 13 ust. 1 ustawy z dnia 21 sierpnia 1997r. o gospodarce nieruchomościami (t. j. Dz. U. z 2015r., poz. 1774 z późn. zm.) oraz art. 305¹ ustawy z dnia 23 kwietnia 1964r. Kodeks cywilny (t. j. Dz. U. z 2016r. poz. 380)

Rada Gminy Jasienica
Uchwała, co następuje:

§ 1

Wyrazić zgodę na ustanowienie odpłatnej służebności przesyłu na nieruchomości stanowiącej własność Gminy Jasienica w udziale 1/2, Piotra Paszek w udziale 1/8, Przemysława Paszek w udziale 1/8, Eugeniusza i Teresy Paszek w udziale 1/4, położonej w obrębie ewidencyjnym Mazańcowice, objętej księgą wieczystą numer BB1B/00121714/9, oznaczonej w ewidencji gruntów jako dz. 1475/4 o pow. 0,1085 ha, na rzecz AQUA S.A., polegającej na prawie do lokalizacji przyłącza wodociągowego na odcinku długości 49 m, z możliwością wejścia w teren, celem dokonywania przeglądów, konserwacji, remontów, modernizacji, usuwania awarii bądź dokonywania czynności służących ogólnemu utrzymaniu sieci we właściwym stanie.

§ 2

Wykonanie uchwały powierza się Wójtowi Gminy Jasienica.

§ 3

Uchwała wchodzi w życie z dniem podjęcia.

mgr J. Wójcik

UZASADNIENIE

Ustanawia się odpłatną służebność przesyłu, polegającą na prawie do lokalizacji przyłącza wodociągowego na odcinku długości 37 m, z możliwością wejścia w teren, celem dokonywania przeglądów, konserwacji, remontów, modernizacji, usuwania awarii bądź dokonywania czynności służących ogólnemu utrzymaniu sieci we właściwym stanie.

Łączna powierzchnia obciążanego służebnością terenu wynosi 153 m².

KIEROWNIK
Referatu Budownictwa i Rozwoju Gospodarczego
Rafał Szczepkowski

gmo

Mapa

Skala 1:1000

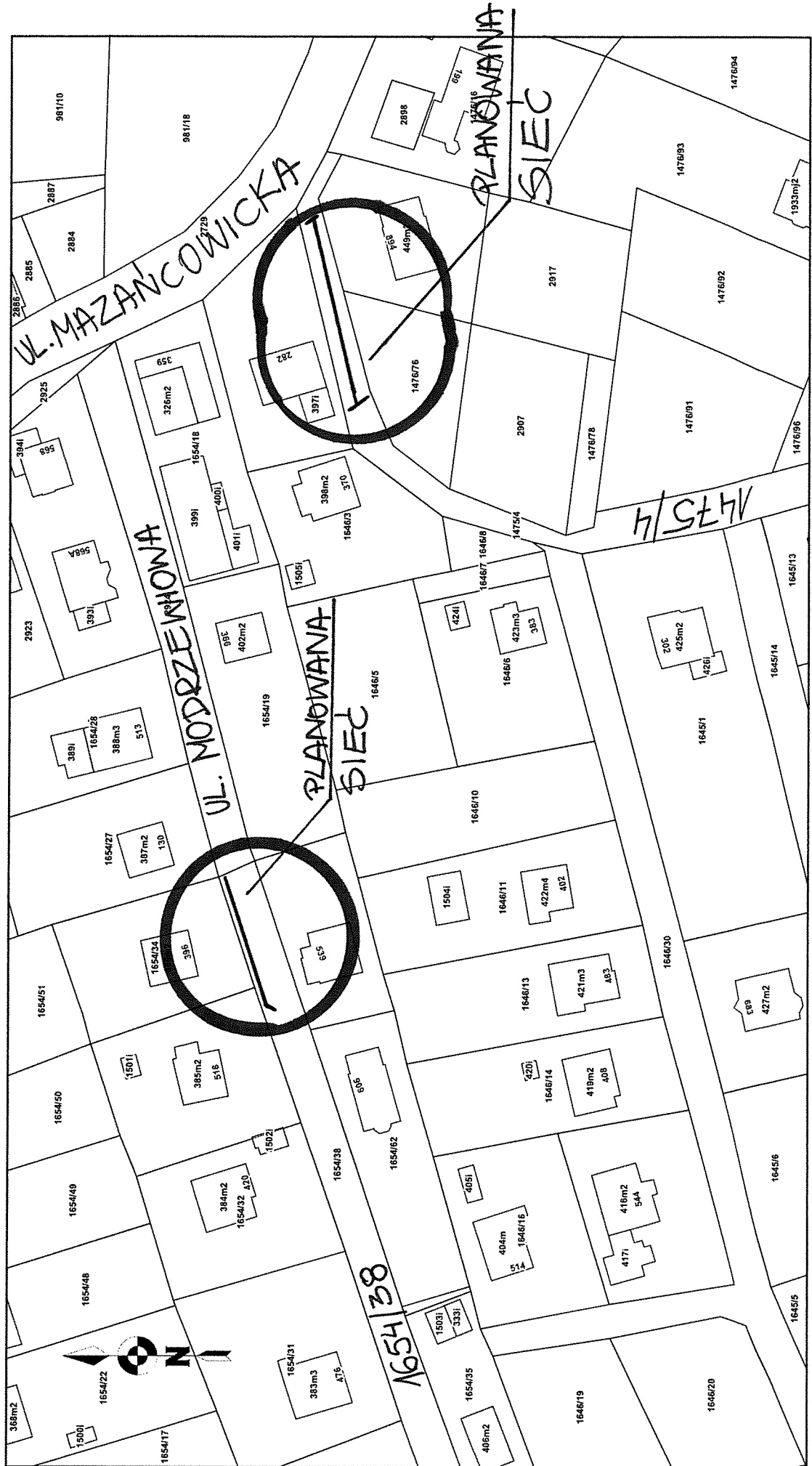

**Uchwała Nr
Rady Gminy Jasienica
z dnia 2016r.**

**w sprawie przystąpienia do sporządzenia miejscowego planu zagospodarowania
przestrzennego Gminy Jasienica dla działek nr 274/1, 274/2, 275/1, 275/2, 275/3, 275/4
położonych w Jasienicy**

Na podstawie art. 18 ust. 2 pkt 5 ustawy z dnia 8 marca 1990 r. o samorządzie gminnym (t.j. Dz. U. z 2016r., poz. 446), oraz art. 14 ust. 1, 2 i 4 ustawy z dnia 27 marca 2003 r. o planowaniu i zagospodarowaniu przestrzennym (t.j. Dz.U.2015, poz. 199 ze zm.) na wniosek Wójta Gminy Jasienica

**Rada Gminy Jasienica
uchwała, co następuje:**

§ 1

Przystępuje się do sporządzenia miejscowego planu zagospodarowania przestrzennego Gminy Jasienica dla działek nr 274/1, 274/2, 275/1, 275/2, 275/3, 275/4 położonych w Jasienicy.

§ 2

Integralną częścią uchwały jest załącznik graficzny przedstawiający granice obszaru objętego projektem planu.

§ 3

Wykonanie uchwały powierza się Wójtowi Gminy Jasienica.

§ 4

Uchwała wchodzi w życie z dniem podjęcia.

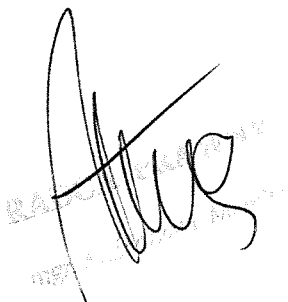

Załącznik do Uchwały
Nr/2016
Rady Gminy Jasienica
z dnia2016r.

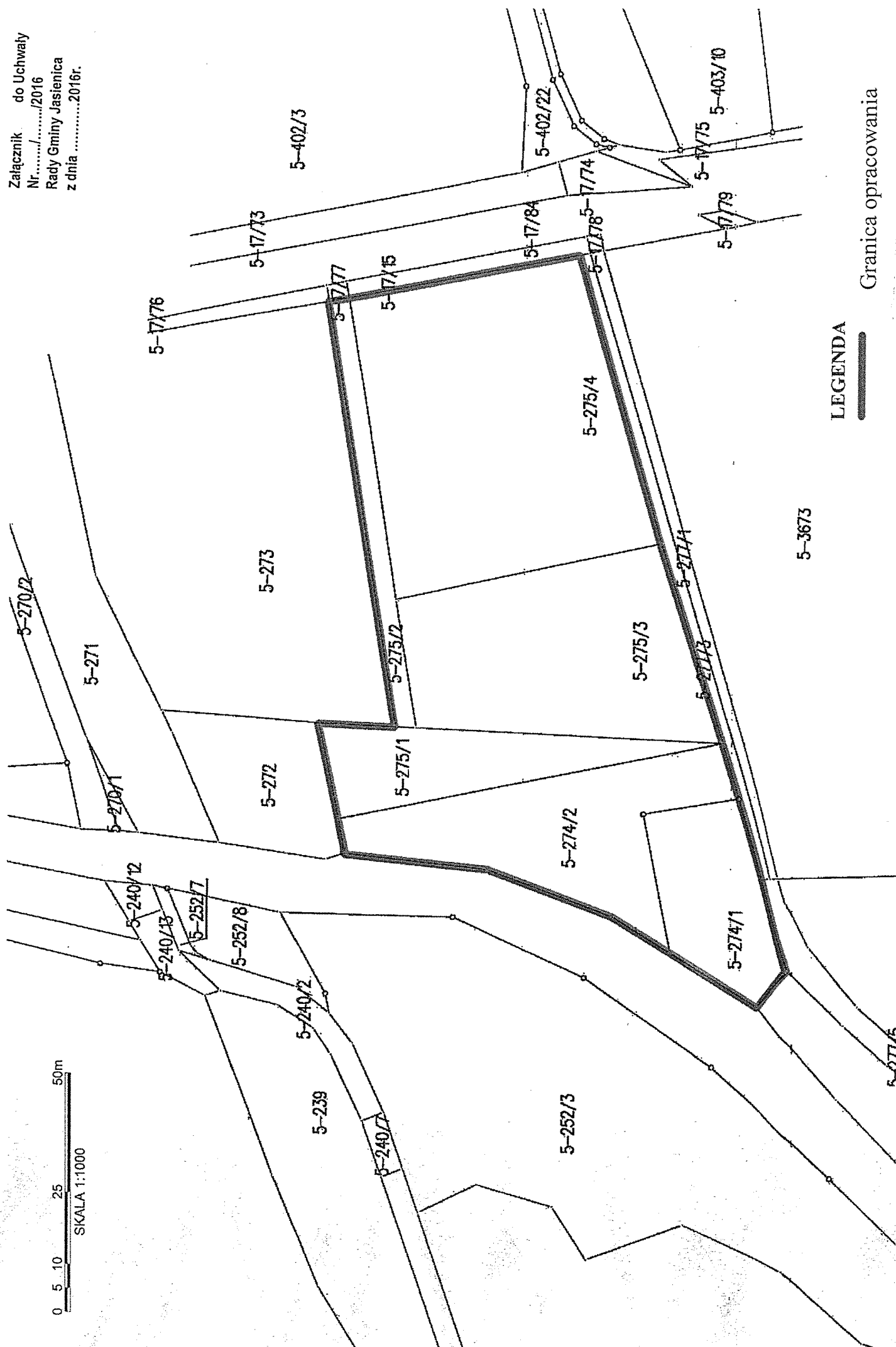

LEGENDA

Granica opracowania

UZASADNIENIE

w sprawie uchwały o przystąpieniu do sporządzenia miejscowego planu zagospodarowania przestrzennego Gminy Jasienica dla działek nr 274/1, 274/2, 275/1, 275/2, 275/3, 275/4 położonych w Jasienicy

Opracowanie MPZP dla działek nr 274/1, 274/2, 275/1, 275/2, 275/3, 275/4 położonych w Jasienicy wynika z konieczności rozbudowy zespołu szkolno – przedszkolnego im. T. Kościuszki. Obecnie obowiązujący miejscowy plan zagospodarowania przestrzennego zatwierdzony Uchwałą Rady Gminy nr XXVII/263/2005 z dnia 24 lutego 2005r., nie dopuszcza rozbudowy szkoły, a przewiduje na tym obszarze tereny łąk i pastwisk oraz zabudowę mieszkaniową jednorodzinną. Gmina zamierza rozbudować obiekt o kolejne sale lekcyjne. Jest to teren gminny, na którym pierwszeństwo mają inwestycje gminne. Gminie zależy aby miejscowy plan zagospodarowania przestrzennego z uwzględnieniem nowego przeznaczenia został przyjęty w jak najkrótszym czasie.

KIEROWNIA
Referatu Budownictwa i Gospodarki

Roman Szczęrbowski

~~CONFIDENTIAL~~

Załącznik do Uchwały
Nr
Rady Gminy Jasienica
z dnia

Skala 1:2 000

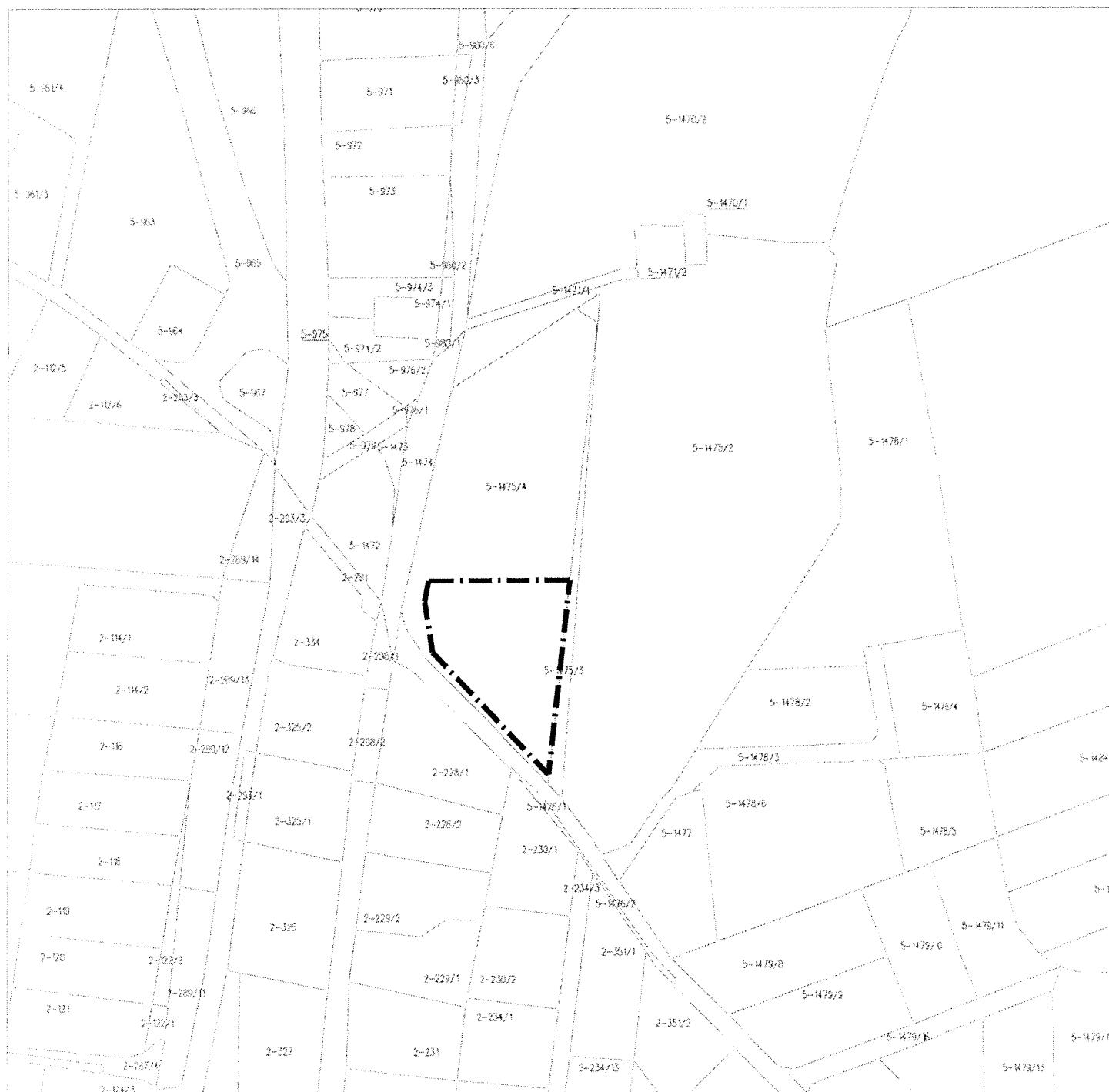

--- Granica opracowania

UZASADNIENIE

w sprawie uchwały o przystąpieniu do sporządzania miejscowego planu zagospodarowania przestrzennego Gminy Jasienica dla części nr 1475/4 położonej w Jasienicy

Przystępuje się do sporządzenia miejscowego planu zagospodarowania przestrzennego celem umożliwienia inwestorowi rozbudowy zakładu produkcyjnego na działce nr 1475/4 położonej w Jasienicy. Obecnie obowiązujący miejscowy plan zagospodarowania przestrzennego zatwierdzony Uchwałą Rady Gminy nr XXVII/263/2005 z dnia 24 lutego 2005r., przewiduje na tym obszarze teren rolny. Inwestycja jest zgodna z projektem studium uwarunkowań i kierunków zagospodarowania przestrzennego.

KIEROWNIK
Roman Szczurkowski

Ocena zasobów pomocy społecznej

Autorzy:
Małgorzata Klajmon

	SPIS TREŚCI	STRONA
1	Wprowadzenie	3
2	Dane o sytuacji demograficznej i społecznej	3
3	Dane o korzystających z pomocy i wsparcia	4
3.1	GMINA - ZADANIA OPS ORAZ MOPS, MOPR	8
4	Inne rodzaje pomocy i świadczeń	10
5	Zasoby instytucjonalne pomocy i wsparcia	12
6	Kadra jednostki organizacyjnej pomocy społecznej	17
6.1	Zatrudnienie pomocnicze w jednostce organizacyjnej pomocy społecznej	18
6.2	Zespoły pracy socjalnej i integracji społecznej w jednostce pomocy społecznej	18
7	Środki finansowe na wydatki w pomocy społecznej i innych obszarach polityki społecznej w budżecie jednostki samorządu terytorialnego	18
8	Aktywność projektowo-konkursowa jednostki organizacyjnej pomocy społecznej	20
9	Współpraca z organizacjami pozarządowymi - zadania zlecone w obszarze pomocy i wsparcia	21
10	Wskaźniki oceny zasobów pomocy społecznej	22
10.1	KADRA PRACOWNIKÓW SOCJALNYCH	22
10.2	KOSZTY	25
10.3	OSOBY I RODZINY KORZYSTAJĄCE Z POMOCY I WSPARCIA	25
10.4	POWODY PRZYZNANIA POMOCY	26
10.5	POMOC W FORMIE ŚWIADCZEŃ	27
10.6	POMOC W FORMIE USŁUG	28
10.7	POMOC INSTYTUCJONALNA	29
10.8	ODMOWY POMOCY I WSPARCIA (tylko w zakresie zagadnień związanych z pomocą społeczną)	30
10.9	BUDŻET POLITYKI SPOŁECZNEJ	30
11	Wnioski końcowe	33

1. Wprowadzenie

Do zadań gminy zgodnie z art. 16a Ustawy o pomocy społecznej należy sporządzanie oceny zasobów pomocy społecznej, w oparciu o analizę lokalnej sytuacji społecznej i demograficznej. Zasoby, o których mowa w ust. 1 obejmują w szczególności infrastrukturę, kadre, organizacje pozarządowe, nakłady finansowe na zadania pomocy społecznej bez względu na podmiot je finansujący i realizujący.

Ocena obejmuje również osoby i rodziny korzystające z pomocy społecznej, rodzaje ich problemów oraz ich rozkład ilościowy. Ocena Zasobów Pomocy Społecznej wraz z rekomendacjami jest podstawą do planowania budżetu na rok następny.

Podstawą niniejszego opracowania są dane uzyskane od:

1. Urzędu Gminy w Jasienicy;
2. Gminnego Zespołu obsługi Szkół i Przedszkoli w Jasienicy;
3. Powiatowego Urzędu Pracy w Bielsku-Białej;
4. Gminnego Ośrodka Pomocy Społecznej w Jasienicy;

2. Dane o sytuacji demograficznej i społecznej

DANE O SYTUACJI DEMOGRAFICZNEJ I SPOŁECZNEJ (stan na 31.XII)

WYSZCZEGÓLNIENIE		Lata poprzednie		Rok oceny	PROGNOZA*	
		Rok 2013	Rok 2014		Rok po ocenie	Dwa lata po ocenie
MIESZKAŃCY (w osobach)						
Ogółem	1	22 870	22 870	23 121	23 121	23 121
KOBIECY						
Ogółem	2	11 587	11 587	11 711	11 711	11 711
Wiek 0-17	3	2 369	2 369	2 368	2 368	2 368
Wiek 18-59	4	6 906	6 906	6 942	6 942	6 942
Wiek 60 lat i więcej	5	2 312	2 312	2 401	2 401	2 401
MĘŻCZYŹNI						
Ogółem	6	11 283	11 283	11 410	11 410	11 410
Wiek 0-17	7	2 471	2 471	2 513	2 513	2 513
Wiek 18-64	8	7 667	7 667	7 712	7 712	7 712
Wiek 65 lat i więcej	9	1 145	1 145	1 185	1 185	1 185
RYNEK PRACY						
Bezrobotni ogółem	10	641	534	473	473	473
Bezrobotni długotrwale ogółem	11	288	259	239	239	239
Bezrobotni ogółem z prawem do zasiłku	12	137	107	95	95	95
INFRASTRUKTURA SPOŁECZNA						
Liczba mieszkań komunalnych w zasobie gminy	13	23	43	43	39	39
Liczba wniosków złożonych na mieszkanie komunalne z zasobów gminy	14	12	11	11	15	15
w tym z wiersza 13: Liczba mieszkań socjalnych (lokal)	15	23	25	25	27	28
Liczba oczekujących na mieszkanie socjalne	16	9	11	11	11	11
Liczba wyroków eksmisyjnych bez wskazania lokalu socjalnego	17	0	2	0	1	1
Liczba żłobków (żłobki, kluby dziecięce, oddziały żłobkowe w przedszkolach)	18	0	0	0	0	0
Liczba opiekunów dziennych do dzieci	19	0	0	0	0	0

WYSZCZEGÓLNIENIE		Lata poprzednie		Rok oceny	PROGNOZA*	
		Rok 2013	Rok 2014		Rok po ocenie	Dwa lata po ocenie
Liczba miejsc w żłobkach (żłobki, kluby dziecięce, oddziały żłobkowe w przedszkolach)	20	0	0	0	0	0
Liczba dzieci, którym nie przyznano miejsc w żłobku (żłobek, klub dziecięcy, oddziały żłobkowe w przedszkolach)	21	0	0	0	0	0
Powody nie przyznania miejsca w żłobku						
Liczba przedszkoli (przedszkola wraz z oddziałami przedszkolnymi przy szkołach)	22	9	10	10	10	10
Liczba miejsc w przedszkolach (przedszkola wraz z oddziałami przedszkolnymi przy szkołach)	23	1 030	979	780	920	760
Liczba dzieci, którym nie przyznano miejsc w przedszkolu wg złożonych wniosków	24	62	0	0	0	0
Powody nie przyznania miejsca w przedszkolu						
Liczba świetlic i klubów dla dzieci i młodzieży - ogółem	25	14	14	14	14	14
Z tego: (wiersze "Przyszkolne" i "Pozaszkolne")						
Przyszkolne	26	11	11	11	11	11
Pozaszkolne	27	3	3	3	3	3
Liczba klubów i innych miejsc spotkań dla seniorów	28	0	0	0	0	0
Liczba hospicjów	29	0	0	0	0	0
Liczba ośrodków dla cudzoziemców	30	X	X	X	X	X

* Wielkość prognozy nie dotyczy wartości przyrostu lub spadku. W przypadku braku możliwości oszacowania wielkości liczbowych dla prognozy należy wpisać liczby odpowiadające danym z kolumny "Rok oceny"

3. Dane o korzystających z pomocy i wsparcia

DANE O KORZYSTAJĄCYCH Z POMOCY I WSPARCIA (w całym okresie sprawozdawczym)

WYSZCZEGÓLNIENIE	Lata poprzednie		Rok oceny	Prognoza rok po ocenie	
	Rok 2013	Rok 2014			
OSOBY I RODZINY, KTÓRYM UDZIELONO POMOCY I WSPARCIA					
Liczba osób	1	602	646	605	650
OSOBY I RODZINY, KTÓRYM PRZYZNANO ŚWIADCZENIE					
Liczba osób	2	502	461	372	395
W tym: osoby długotrwale korzystające	3	0	0	133	133
Wiek 0-17	4				
Wiek produkcyjny *	5				
Wiek poprodukcyjny **	6				
Liczba rodzin	7	284	272	217	224
Liczba osób w rodzinach	8	836	761	595	616
w tym: KOBIETY (z wierszy 2-6)					
Ogółem	9	0	0	144	144

WYSZCZEGÓLNIENIE		Lata poprzednie		Rok oceny	Prognoza rok po ocenie
		Rok 2013	Rok 2014		
W tym: osoby długotrwale korzystające	10	0	0	85	85
Wiek 0-17	11				
Wiek 18-59	12				
Wiek 60 lat i więcej	13				
w tym: MĘŻCZYŹNI (z wierszy 2-6)					
Ogółem	14	0	0	104	104
W tym: osoby długotrwale korzystające	15	0	0	48	48
Wiek 0-17	16				
Wiek 18-64	17				
Wiek 65 lat i więcej	18				
OSOBY I RODZINY, KTÓRYM PRZYZNANO ŚWIADCZENIE PIENIĘŻNE					
Liczba osób ogółem	19	262	269	209	250
Liczba rodzin	20	253	257	202	214
Liczba osób w rodzinach	21	723	712	541	576
OSOBY I RODZINY, KTÓRYM PRZYZNANO ŚWIADCZENIE NIEPIENIĘŻNE					
Liczba osób ogółem	22	337	252	225	244
Liczba rodzin	23	151	123	107	114
Liczba osób w rodzinach	24	599	493	413	440
OSOBY I RODZINY, Z KTÓRYMI PRZEPROWADZONO WYWIAD ŚRODOWISKOWY					
Liczba osób ogółem	25	308	303	231	250
Liczba rodzin	26	308	303	231	250
Liczba osób w rodzinach	27	855	814	597	646
POWODY UDZIELENIA POMOCY I WSPARCIA					
UBÓSTWO					
Liczba rodzin	28	212	208	159	169
Liczba osób w rodzinach	29	589	564	410	436
BEZROBOCIE					
Liczba rodzin	30	161	156	112	119
Liczba osób w rodzinach	31	475	455	335	356
NIEPEŁNOSPRAWNOŚĆ					
Liczba rodzin	32	109	109	100	104
Liczba osób w rodzinach	33	265	248	234	243
DŁUGOTRWAŁA LUB CIĘŻKA CHOROBA					
Liczba rodzin	34	105	115	109	115
Liczba osób w rodzinach	35	266	286	254	268
BEZRADNOŚĆ W SPRAWACH OPIEKUNCZO-WYCHOWAWCZYCH					
Liczba rodzin	36	94	89	69	72
Liczba osób w rodzinach	37	338	357	291	303
ALKOHOLIZM					
Liczba rodzin	38	4	4	4	5
Liczba osób w rodzinach	39	9	9	4	5

WYSZCZEGÓLNIENIE		Lata poprzednie		Rok oceny	Prognoza rok po ocenie
		Rok 2013	Rok 2014		
NARKOMANIA					
Liczba rodzin	40	1	0	0	0
Liczba osób w rodzinach	41	1	0	0	0
POTRZEBA OCHRONY MACIERZYŃSTWA					
Liczba rodzin	42	65	66	58	62
W TYM: WIELODZIELNOŚĆ					
Liczba rodzin	43	28	31	34	37
BEZDOMNOŚĆ					
Liczba rodzin	44	5	5	3	3
Liczba osób w rodzinach	45	5	5	3	3
TRUDNOŚCI W PRZYSTOSOWANIU DO ŻYCIA PO ZWOLNIENIU Z ZAKŁADU KARNEGO					
Liczba rodzin	46	10	11	5	8
Liczba osób w rodzinach	47	11	15	5	8
ZDARZENIA LOSOWE					
Liczba rodzin	48	2	12	2	4
Liczba osób w rodzinach	49	7	30	5	9
KLĘSKI ŻYWIŁOWE I EKOLOGICZNE					
Liczba osób	50	0	3	4	5
SIEROCTWO					
Liczba rodzin	51	0	0	0	0
Liczba osób w rodzinach	52	0	0	0	0
PRZEMOC W RODZINIE					
Liczba rodzin	53	63	68	61	65
Liczba osób w rodzinach	54	190	206	188	200
OCHRONA OFIAR HANDLU LUDŹMI					
Liczba rodzin	55	0	0	0	0
USŁUGI POMOCY SPOŁECZNEJ					
USŁUGI OPIEKUŃCZE OGÓŁEM					
Liczba osób	56	1	1	1	2
Liczba świadczeń	57	12	383	588	600
Kwota świadczeń w złotych	58	1 664	5 416	9 260	7 800
W TYM: SPECJALISTYCZNE (wiersze 59 - 61)					
Liczba osób	59	0	0	0	0
Liczba świadczeń	60	0	0	0	0
Kwota świadczeń w złotych	61	0	0	0	0
SPECJALISTYCZNE USŁUGI DLA OSOB Z ZABURZENIAMI PSYCHICZNYMI					
Liczba osób	62	7	5	5	7
Liczba świadczeń	63	1 356	1 006	870	1 270
Kwota świadczeń w złotych	64	27 706	22 132	20 983	30 000
PORADNICTWO SPECJALISTYCZNE					
Liczba rodzin	65	1	6	3	5

WYSZCZEGÓLNIENIE		Lata poprzednie		Rok oceny	Prognoza rok po ocenie
		Rok 2013	Rok 2014		
Liczba osób w rodzinach	66	4	12	7	13
PRACA SOCJALNA					
Liczba rodzin	67	357	338	298	315
Liczba osób w rodzinach	68	961	901	740	781
INTERWENCJA KRYZYSOWA					
Liczba rodzin	69	4	0	0	0
Liczba osób w rodzinach	70	13	0	0	0
KONTRAKT SOCJALNY					
Liczba zawartych kontraktów socjalnych	71	44	49	37	40
Liczba osób ogółem objętych kontraktem	72	76	51	38	43
W tym: liczba osób objętych kontraktem w Klubie Integracji Społecznej	73	0	0	0	0

* wiek produkcyjny: kobiety w wieku 18-59 lat, mężczyźni 18-64 lat

** wiek poprodukcyjny: kobiety w wieku 60 i więcej, mężczyźni 65 i więcej

3.1. GMINA - ZADANIA OPS ORAZ MOPS, MOPR

GMINA - ZADANIA OPS ORAZ MOPS, MOPR (w całym okresie sprawozdawczym)

WYSZCZEGÓLNIENIE	Lata poprzednie		Rok oceny	Prognoza rok po ocenie
	Rok 2013	Rok 2014		
SWIADCZENIA PIENIĘŻNE Z POMOCY SPOŁECZNEJ				
ZASIŁEK STAŁY				
Liczba osób	1	45	46	46
Liczba świadczeń	2	398	434	421
Kwota świadczeń w złotych	3	148 300	167 146	220 924
W tym: (wiersze 4-6)				
Zasilek stały dla osób samotnie gospodarujących				
Liczba osób	4	32	33	35
Liczba świadczeń	5	291	344	340
Kwota świadczeń w złotych	6	126 075	150 117	193 780
W tym: (wiersze 7-9)				
Zasilek stały dla osoby w rodzinie				
Liczba osób	7	13	13	11
Liczba świadczeń	8	107	90	81
Kwota świadczeń w złotych	9	22 225	17 029	27 144
ZASIŁEK OKRESOWY				
Liczba osób	10	107	101	84
Liczba świadczeń	11	415	400	387
Kwota świadczeń w złotych	12	128 398	131 744	95 221
W tym: (wiersze 13-24)				
Zasilek okresowy z tytułu bezrobocia				
Liczba osób	13	89	80	60
Liczba świadczeń	14	351	328	236
Kwota świadczeń w złotych	15	111 699	110 313	72 506
Zasilek okresowy z tytułu długotrwałej choroby				
Liczba osób	16	6	11	13
Liczba świadczeń	17	11	29	31
Kwota świadczeń w złotych	18	2 438	6 829	10 006
Zasilek okresowy z tytułu niepełnosprawności				
Liczba osób	19	9	4	10
Liczba świadczeń	20	21	9	19
Kwota świadczeń w złotych	21	3 343	1 753	6 177
Zasilek okresowy z tytułu możliwości utrzymania lub nabycia uprawnień do świadczeń z innych systemów zabezpieczenia społecznego				
Liczba osób	22	0	1	0
Liczba świadczeń	23	0	2	0
Kwota świadczeń w złotych	24	0	542	0
Zasilek okresowy kontynuowany niezależnie od dochodu na podstawie art. 38 ust. 4a i 4b				
Liczba osób	25	0	0	0

WYSZCZEGÓLNIENIE		Lata poprzednie		Rok oceny	Prognoza rok po ocenie
		Rok 2013	Rok 2014		
Liczba świadczeń	26	0	0	0	0
Kwota świadczeń w złotych	27	0	0	0	0
ZASIŁEK CELOWY OGÓŁEM					
Liczba osób	28	249	239	195	215
Kwota świadczeń w złotych	29	240 512	241 152	241 496	246 170
W tym: ZASIŁEK CELOWY PRZYZNANY W RAMACH PROGRAMU WIELOLETNIEGO "POMOC PAŃSTWA W ZAKRESIE DOŻYWIANIA"					
Liczba osób	30	196	188	167	175
Liczba świadczeń	31	763	806	787	824
Kwota świadczeń w złotych	32	128 469	143 222	143 356	150 024
ZASIŁKI CELOWE PRZYZNANE NIEZALEŻNIE OD DOCHODU na podstawie art. 39a ust. 1 i 2					
Liczba osób	33	0	0	0	0
Kwota świadczeń w złotych	34	0	0	0	0
ŚWIADCZENIA NIEPIENIĘŻNE Z POMOCY SPOŁECZNEJ					
POSIŁEK OGÓŁEM					
Liczba osób	35	234	187	161	180
Liczba świadczeń	36	28 667	22 930	19 963	22 320
Kwota świadczeń w złotych	37	107 092	82 884	66 225	80 352
W TYM: DLA DZIECI					
Liczba osób	38	233	186	160	179
Liczba świadczeń	39	28 303	22 600	19 598	21 955
Kwota świadczeń w złotych	40	103 452	79 584	62 575	76 702
W tym: (z wierszy 35-37) POSIŁEK - świadczenie przyznane w ramach programu wieloletniego "Pomoc Państwa w zakresie dożywiania"					
Liczba osób	41	234	187	161	180
Liczba świadczeń	42	28 667	22 930	19 963	22 320
Kwota świadczeń w złotych	43	107 092	82 884	66 225	80 352
W TYM: DLA DZIECI (z wierszy 41-43)					
Liczba osób	44	233	186	160	179
Liczba świadczeń	45	28 303	22 600	19 598	21 955
Kwota świadczeń w złotych	46	103 452	79 584	62 575	76 702
SCHRONIENIE					
Liczba osób	47	0	0	0	0
Liczba świadczeń	48	0	0	0	0
Kwota świadczeń w złotych	49	0	0	0	0
UBRANIE					
Liczba osób	50	0	0	0	0
Liczba świadczeń	51	0	0	0	0
Kwota świadczeń w złotych	52	0	0	0	0
SPRAWIENIE POGRZEBU					
Liczba osób	53	0	0	0	1
Liczba świadczeń	54	0	0	0	1

WYSZCZEGÓLNIENIE		Lata poprzednie		Rok oceny	Prognoza rok po ocenie
		Rok 2013	Rok 2014		
Kwota świadczeń w złotych	55	0	0	0	3 600
ODPŁATNOŚĆ GMINY ZA POBYT W DOMU POMOCY SPOŁECZNEJ					
Liczba osób	56	17	22	22	25
Liczba świadczeń	57	173	373	229	254
Kwota świadczeń w złotych	58	357 305	456 424	472 258	530 000
INDYWIDUALNE PROGRAMY POMOCY					
INDYWIDUALNY PROGRAM WYCHODZENIA Z BEZDOMNOŚCI					
Liczba osób	59	0	0	0	0
INDYWIDUALNY PROGRAM ZATRUDNIENIA SOCJALNEGO (Centrum Integracji Społecznej)					
Liczba osób	60	0	0	0	0
WSPIERANIE RODZINY I PIECZA ZASTĘPCZA					
Liczba rodzin objęta pracą asystenta rodziny	61	6	17	21	25
Liczba rodzin wspierających	62	0	0	0	0
Liczba asystentów rodziny	63	1	2	3	3
Odpłatność za pobyt dziecka w pieczy zastępczej w złotych	64	6 772	31 908	61 525	75 000

4. Inne rodzaje pomocy i świadczeń

INNE RODZAJE POMOCY I ŚWIADCZEŃ

WYSZCZEGÓLNIENIE	Lata poprzednie		Rok oceny	Prognoza rok po ocenie	
	Rok 2013	Rok 2014			
ZASIŁKI RODZINNE I DODATKI DO ZASIŁKÓW RODZINNYCH					
Liczba rodzin	1	597	622	474	540
Kwota świadczeń w złotych	2	2 182 839	1 973 497	1 964 470	2 200 000
JEDNORAZOWY DODATEK Z TYTUŁU URODZENIA SIĘ DZIECKA (ujmowany w pozycji "Zasiłki rodzinne i dodatki do zasiłków rodzinnych")					
Liczba świadczeń	3	83	69	67	70
Kwota świadczeń w złotych	4	83 000	69 000	67 000	70 000
JEDNORAZOWA ZAPOMOGA Z TYTUŁU URODZENIA SIĘ DZIECKA					
Liczba świadczeń	5	209	215	264	270
Kwota świadczeń w złotych	6	209 000	215 000	264 000	270 000
ŚWIADCZENIA OPIEKUNCZE					
ŚWIADCZENIE PIEŁĘGNACYJNE					
Liczba świadczeń	7	803	594	614	620
Kwota świadczeń w złotych	8	441 074	438 593	730 560	806 000
DODATEK DO ŚWIADCZENIA PIEŁĘGNACYJNEGO					
Liczba świadczeń	9	2 550	0	0	0
Kwota świadczeń w złotych	10	25 500	0	0	0
ZASIŁEK PIEŁĘGNACYJNY - Ogółem					

WYSZCZEGÓLNIENIE		Lata poprzednie		Rok oceny	Prognoza rok po ocenie
		Rok 2013	Rok 2014		
Liczba świadczeń	11	4 349	4 402	4 488	4 668
Kwota świadczeń w złotych	12	665 397	673 506	686 664	714 204
W tym: (od poz. 13 do poz. 20)					
ZASIŁEK PIEŁĘGNACYJNY DLA NIEPEŁNOSPRAWNEGO DZIECKA					
Liczba świadczeń	13	1 232	1 170	1 230	1 232
Kwota świadczeń w złotych	14	188 496	179 010	188 190	188 496
ZASIŁEK PIEŁĘGNACYJNY DLA OSOBY NIEPEŁNOSPRAWNEJ W WIEKU POWYŻEJ 16 ROKU ŻYCIA O ZNA CZNYM STOPNIU NIEPEŁNOSPRAWNOŚCI					
Liczba świadczeń	15	1 876	1 979	2 018	2 212
Kwota świadczeń w złotych	16	287 028	302 787	308 754	338 436
ZASIŁEK PIEŁĘGNACYJNY DLA OSOBY NIEPEŁNOSPRAWNEJ W WIEKU POWYŻEJ 16 ROKU ŻYCIA O UMIARKOWANYM STOPNIU NIEPEŁNOSPRAWNOŚCI, KTÓRA POWSTAŁA PRZED UKOŃCZENIEM 21 ROKU ŻYCIA					
Liczba świadczeń	17	1 134	1 164	1 186	1 188
Kwota świadczeń w złotych	18	173 502	178 092	181 458	181 764
ZASIŁEK PIEŁĘGNACYJNY DLA OSOBY, KTÓRA UKOŃCZYŁA 75 LAT					
Liczba świadczeń	19	107	89	54	36
Kwota świadczeń w złotych	20	16 371	13 617	8 262	5 508
SPECJALNY ZASIŁEK OPIEKUNCZY					
Liczba świadczeń	21	22	47	85	140
Kwota świadczeń w złotych	22	10 695	24 440	43 749	72 800
ZASIŁEK DLA OPIEKUNA					
Liczba świadczeń	23	X	488	25	17
Kwota świadczeń w złotych	24	X	250 207	126 950	106 080
ŚWIADCZENIE Z FUNDUSZU ALIMENTACYJNEGO					
Liczba osób	25	86	101	106	110
Liczba rodzin	26	63	67	69	73
Kwota świadczeń w złotych	27	390 935	463 680	519 375	530 000
DODATKI MIESZKANIOWE					
Liczba gospodarstw domowych	28	20	17	21	23
Kwota świadczeń w złotych	29	16 209	18 559	23 797	25 000
DODATKI ENERGETYCZNE					
Liczba gospodarstw domowych	30	X	7	7	9
Kwota świadczeń w złotych	31	X	1 080	1 011	1 500
OPŁACENIE SKŁADKI UBEZPIECZENIA ZDROWOTNEGO					
Liczba osób	32	69	67	58	64
Kwota świadczeń w złotych	33	26 195	30 340	38 040	41 750
OPŁACENIE SKŁADKI UBEZPIECZENIA SPOŁECZNEGO					
Liczba osób	34	75	51	56	62
Kwota świadczeń w złotych	35	133 634	114 285	172 385	189 623
ŚWIADCZENIE INTEGRACYJNE (CENTRUM INTEGRACJI SPOŁECZNEJ)					
Liczba osób	36	0	0	0	0
Kwota świadczeń w złotych	37	0	0	0	0

WYSZCZEGÓLNIENIE	Lata poprzednie		Rok oceny	Prognoza rok po ocenie
	Rok 2013	Rok 2014		
ŚWIADCZENIA PIENIĘŻNE Z PRAC SPOŁECZNIE UŻYTECZNYCH				
Liczba osób ogółem	38	0	0	0
Kwota świadczeń w złotych	39	0	0	0
STYPENDIA SOCJALNE DLA UCZNIÓW I ZASIŁKI SZKOLNE				
Liczba osób	40	237	217	189
Kwota świadczeń w złotych	41	170 725	169 049	154 276

5. Zasoby instytucjonalne pomocy i wsparcia

ZASOBY INSTYTUCJONALNE POMOCY I WSPARCIA

WYSZCZEGÓLNIENIE	Lata poprzednie		Rok oceny	Potrzeby		
	Rok 2013	Rok 2014		Rok po ocenie	Dwa lata po ocenie	
OŚRODKI WSPARCIA - OGÓŁEM						
Liczba placówek	1	0	0	0	0	
Z tego: według organu prowadzącego (wiersze 2 i 3)						
Liczba placówek prowadzonych przez JST	2	0	0	0	0	
Liczba placówek prowadzonych przez inny podmiot	3	0	0	0	0	
Liczba miejsc w placówkach ogółem	4	0	0	0	0	
Liczba osób korzystających	5	0	0	0	0	
Liczba osób oczekujących (wg stanu na 31 grudnia danego roku)	6	0	0	0	0	
Liczba decyzji odmownych (wg stanu na 31 grudnia danego roku)	7	0	0	0	0	
Kadra placówek - liczba osób zatrudnionych ogółem (wg stanu na 31 grudnia danego roku)	8	0	0	0	0	
Roczny koszt prowadzenia i utrzymania placówek (w złotych)	9	0	0	0	0	
W TYM (z wierszy 1-9):						
ŚRODOWISKOWE DOMY SAMOPOMOCY						
Liczba placówek	10	0	0	0	0	
Z tego: według organu prowadzącego (wiersze 11 i 12)						
Liczba placówek prowadzonych przez JST	11	0	0	0	0	
Liczba placówek prowadzonych przez inny podmiot	12	0	0	0	0	
Liczba miejsc w placówkach ogółem	13	0	0	0	0	
Liczba osób korzystających	14	0	0	0	0	
Liczba osób umieszczonych	15	0	0	0	0	
Liczba osób oczekujących (wg stanu na 31 grudnia danego roku)	16	0	0	0	0	
Kadra placówek - liczba osób zatrudnionych ogółem (wg stanu na 31 grudnia danego roku)	17	0	0	0	0	

WYSZCZEGÓLNIENIE		Lata poprzednie		Rok oceny	Potrzeby	
		Rok 2013	Rok 2014		Rok po ocenie	Dwa lata po ocenie
Roczny koszt prowadzenia i utrzymania placówek (w złotych)	18	0	0	0	0	0
DZIEENNE DOMY POMOCY						
Liczba placówek	19	0	0	0	0	0
Z tego: według organu prowadzącego (wiersze 20 i 21)						
Liczba placówek prowadzonych przez JST	20	0	0	0	0	0
Liczba placówek prowadzonych przez inny podmiot	21	0	0	0	0	0
Liczba miejsc w placówkach ogółem	22	0	0	0	0	0
Liczba osób korzystających	23	0	0	0	0	0
Liczba osób oczekujących (wg stanu na 31 grudnia danego roku)	24	0	0	0	0	0
Kadra placówek - liczba osób zatrudnionych ogółem (wg stanu na 31 grudnia danego roku)	25	0	0	0	0	0
Roczny koszt prowadzenia i utrzymania placówek (w złotych)	26	0	0	0	0	0
NOCLEGOWNIE, SCHRONISKA I DOMY DLA OSÓB BEZDOMNYCH						
Liczba placówek	27	0	0	0	0	0
Z tego: według organu prowadzącego (wiersze 28 i 29)						
Liczba placówek prowadzonych przez JST	28	0	0	0	0	0
Liczba placówek prowadzonych przez inny podmiot	29	0	0	0	0	0
Liczba miejsc w placówkach ogółem	30	0	0	0	0	0
Liczba osób korzystających	31	0	0	0	0	0
Liczba osób skierowanych w wyniku eksmisji	32	0	0	0	0	0
Kadra placówek - liczba osób zatrudnionych ogółem (wg stanu na 31 grudnia danego roku)	33	0	0	0	0	0
Roczny koszt prowadzenia i utrzymania placówek (w złotych)	34	0	0	0	0	0
KLUBY SAMOPOMOCY						
Liczba placówek	35	0	0	0	0	0
Z tego: według organu prowadzącego (wiersze 36 i 37)						
Liczba placówek prowadzonych przez JST	36	0	0	0	0	0
Liczba placówek prowadzonych przez inny podmiot	37	0	0	0	0	0
Liczba miejsc w placówkach ogółem	38	0	0	0	0	0
Liczba osób korzystających	39	0	0	0	0	0
Liczba osób oczekujących (wg stanu na 31 grudnia danego roku)	40	0	0	0	0	0
Kadra placówek - liczba osób zatrudnionych ogółem (wg stanu na 31 grudnia danego roku)	41	0	0	0	0	0
Roczny koszt prowadzenia i utrzymania placówek (w złotych)	42	0	0	0	0	0

ZASOBY INSTYTUCJONALNE POMOCY i WSPARCIA (c.d.)

WYSZCZEGOLNIENIE	Lata poprzednie		Rok oceny	Potrzeby		
	Rok 2013	Rok 2014		Rok po ocenie	Dwa lata po ocenie	
DOMY POMOCY SPOŁECZNEJ						
Liczba placówek	1	0	0	0	0	
Z tego: według organu prowadzącego (wiersze 2 i 3)						
Liczba placówek prowadzonych przez JST	2	0	0	0	0	
Liczba placówek prowadzonych przez inny podmiot	3	0	0	0	0	
Liczba miejsc w placówkach ogółem	4	0	0	0	0	
Liczba osób korzystających	5	0	0	0	0	
Liczba osób umieszczonych	6	0	0	0	0	
Liczba osób oczekujących (wg stanu na 31 grudnia danego roku)	7	0	0	0	0	
Liczba decyzji odmownych (wg stanu na 31 grudnia danego roku)	8	0	0	0	0	
Kadra placówek - liczba osób zatrudnionych ogółem (wg stanu na 31 grudnia danego roku)	9	0	0	0	0	
Roczny koszt prowadzenia i utrzymania placówek (w złotych)	10	0	0	0	0	
MIESZKANIA CHRONIONE OGÓŁEM						
Liczba placówek	11	0	0	0	0	
Z tego: według organu prowadzącego (wiersze 12 i 13)						
Liczba placówek prowadzonych przez JST	12	0	0	0	0	
Liczba placówek prowadzonych przez inny podmiot	13	0	0	0	0	
Liczba miejsc w placówkach ogółem	14	0	0	0	0	
Liczba osób korzystających	15	0	0	0	0	
Liczba osób umieszczonych	16	0	0	0	0	
Liczba osób oczekujących (wg stanu na 31 grudnia danego roku)	17	0	0	0	0	
Kadra placówek - liczba osób zatrudnionych ogółem (wg stanu na 31 grudnia danego roku)	18	0	0	0	0	
Roczny koszt prowadzenia i utrzymania placówek (w złotych)	19	0	0	0	0	
OŚRODKI INTERWENCJI KRYZYSOWEJ OGÓŁEM						
Liczba placówek	20	0	0	0	0	
Z tego: według organu prowadzącego (wiersze 21 i 22)						
Liczba placówek prowadzonych przez JST	21	0	0	0	0	
Liczba placówek prowadzonych przez inny podmiot	22	0	0	0	0	
Liczba miejsc w placówkach ogółem	23	0	0	0	0	
Liczba osób korzystających	24	0	0	0	0	
Kadra placówek - liczba osób zatrudnionych ogółem (wg stanu na 31 grudnia danego roku)	25	0	0	0	0	
Roczny koszt prowadzenia i utrzymania placówek (w złotych)	26	0	0	0	0	

WYSZCZEGÓLNIENIE	Lata poprzednie		Rok oceny	Potrzeby		
	Rok 2013	Rok 2014		Rok po ocenie	Dwa lata po ocenie	
JEDNOSTKI SPECJALISTYCZNEGO PORADNICTWA						
Liczba placówek	27	0	0	1	1	1
Z tego: według organu prowadzącego (wiersze 28 i 29)						
Liczba placówek prowadzonych przez JST	28	0	0	1	1	1
Liczba placówek prowadzonych przez inny podmiot	29	0	0	0	0	0
Liczba osób korzystających	30	0	0	426	450	480
Kadra placówek - liczba osób zatrudnionych ogółem (wg stanu na 31 grudnia danego roku)	31	0	0	6	6	6
Roczny koszt prowadzenia i utrzymania placówek (w złotych)	32	0	0	95 600	95 600	95 600
PLACÓWKI WSPARCIA DZIENNEGO						
Liczba placówek	33	0	0	0	0	0
Z tego: według organu prowadzącego (wiersze 34 i 35)						
Liczba placówek prowadzonych przez JST	34	0	0	0	0	0
Liczba placówek prowadzonych przez inny podmiot	35	0	0	0	0	0
Liczba miejsc w placówkach ogółem	36	0	0	0	0	0
Liczba osób korzystających	37	0	0	0	0	0
Kadra placówek - liczba osób zatrudnionych ogółem (wg stanu na 31 grudnia danego roku)	38	0	0	0	0	0
Roczny koszt prowadzenia i utrzymania placówek (w złotych)	39	0	0	0	0	0
PLACÓWKI OPIEKUNCZO-WYCHOWAWCZE OGÓŁEM						
Liczba placówek	40	X	X	X	X	X
Z tego: według organu prowadzącego (wiersze 41 i 42)						
Liczba placówek prowadzonych przez JST	41	X	X	X	X	X
Liczba placówek prowadzonych przez inny podmiot	42	X	X	X	X	X
Liczba miejsc w placówkach ogółem	43	X	X	X	X	X
Liczba osób korzystających	44	X	X	X	X	X
Kadra placówek - liczba osób zatrudnionych ogółem (wg stanu na 31 grudnia danego roku)	45	X	X	X	X	X
Roczny koszt prowadzenia i utrzymania placówek (w złotych)	46	X	X	X	X	X
W tym: PLACÓWKI TYPU RODZINNEGO						
Liczba placówek	47	X	X	X	X	X
Z tego: według organu prowadzącego (wiersze 48 i 49)						
Liczba placówek prowadzonych przez JST	48	X	X	X	X	X
Liczba placówek prowadzonych przez inny podmiot	49	X	X	X	X	X
Liczba miejsc w placówkach ogółem	50	X	X	X	X	X
Liczba osób korzystających	51	X	X	X	X	X

WYSZCZEGÓLNIENIE		Lata poprzednie		Rok oceny	Potrzeby	
		Rok 2013	Rok 2014		Rok po ocenie	Dwa lata po ocenie
Kadra placówek - liczba osób zatrudnionych ogółem (wg stanu na 31 grudnia danego roku)	52	X	X	X	X	X
Roczny koszt prowadzenia i utrzymania placówek (w złotych)	53	X	X	X	X	X
CENTRUM INTEGRACJI SPOŁECZNEJ						
Liczba placówek	54	0	0	0	0	0
Z tego: według organu prowadzącego (wiersze 55 i 56)						
Liczba placówek prowadzonych przez JST	55	0	0	0	0	0
Liczba placówek prowadzonych przez inny podmiot	56	0	0	0	0	0
Liczba uczestników zajęć	57	0	0	0	0	0
Kadra placówek - liczba osób zatrudnionych ogółem (wg stanu na 31 grudnia danego roku)	58	0	0	0	0	0
Roczny koszt prowadzenia i utrzymania placówek (w złotych)	59	0	0	0	0	0
KLUB INTEGRACJI SPOŁECZNEJ						
Liczba placówek	60	0	0	0	1	1
Z tego: według organu prowadzącego (wiersze 61 i 62)						
Liczba placówek prowadzonych przez JST	61	0	0	0	1	1
Liczba placówek prowadzonych przez inny podmiot	62	0	0	0	0	0
Liczba uczestników zajęć	63	0	0	0	11	12
Kadra placówek - liczba osób zatrudnionych ogółem (wg stanu na 31 grudnia danego roku)	64	0	0	0	0	0
Roczny koszt prowadzenia i utrzymania placówek (w złotych)	65	0	0	0	0	0
WARSZTAT TERAPII ZAJĘCIOWEJ						
Liczba placówek	66	0	0	0	0	0
Z tego: według organu prowadzącego (wiersze 67 i 68)						
Liczba placówek prowadzonych przez JST	67	0	0	0	0	0
Liczba placówek prowadzonych przez inny podmiot	68	0	0	0	0	0
Liczba uczestników zajęć	69	0	0	0	0	0
Kadra placówek - liczba osób zatrudnionych ogółem (wg stanu na 31 grudnia danego roku)	70	0	0	0	0	0
Roczny koszt prowadzenia i utrzymania placówek (w złotych)	71	0	0	0	0	0
ZAKŁAD AKTYWNOŚCI ZAWODOWEJ						
Liczba placówek	72	0	0	0	0	0
Z tego: według organu prowadzącego (wiersze 73 i 74)						
Liczba placówek prowadzonych przez JST	73	0	0	0	0	0
Liczba placówek prowadzonych przez inny podmiot	74	0	0	0	0	0
Liczba uczestników zajęć	75	0	0	0	0	0

WYSZCZEGÓLNIENIE		Lata poprzednie		Rok oceny	Potrzeby	
		Rok 2013	Rok 2014		Rok po ocenie	Dwa lata po ocenie
Kadra placówek - liczba osób zatrudnionych ogółem (wg stanu na 31 grudnia danego roku)	76	0	0	0	0	0
Roczny koszt prowadzenia i utrzymania placówek (w złotych)	77	0	0	0	0	0

INNE INSTYTUCJE POMOCY I WSPARCIA

Rodzaj instytucji	Wyszczególnienie	Lata poprzednie		Rok oceny	Potrzeby	
		Rok 2013	Rok 2014		Rok po ocenie	Dwa lata po ocenie

6. Kadra jednostki organizacyjnej pomocy społecznej

KADRA JEDNOSTKI ORGANIZACYJNEJ POMOCY SPOŁECZNEJ (w osobach, stan na 31 grudnia)

WYSZCZEGÓLNIENIE	Lata poprzednie		Rok oceny	Potrzeby	
	Rok 2013	Rok 2014		Rok po ocenie	Dwa lata po ocenie
OGÓŁEM PRACOWNICY JEDNOSTKI					
Liczba ogółem pracowników jednostki pomocy społecznej	1	19	20	21	21
KADRA KIEROWNICZA					
Ogółem kadra kierownicza (dyrektor jednostki i jego zastępcy)	2	1	1	1	1
W tym: (od poz. 3 do poz. 4)					
Wykształcenie wyższe	3	1	1	1	1
Specjalizacja z organizacji pomocy społecznej	4	1	1	1	1
PRACOWNICY SOCJALNI					
Ogółem	5	9	9	9	9
W tym: pracownicy socjalni ogółem zatrudnieni z EFS	6	1	1	1	1
W tym: (od poz. 7 do poz. 11)					
Wykształcenie wyższe	7	6	6	6	6
Wykształcenie średnie	8	3	3	3	3
Specjalizacja 1-ego stopnia w zawodzie	9	3	4	9	9
Specjalizacja 2-ego stopnia w zawodzie	10	3	3	3	3
Specjalizacja z organizacji pomocy społecznej	11	0	0	1	1
POZOSTALI PRACOWNICY:					
Ogółem	12	9	10	11	11
W tym: (od poz. 13 do poz. 15)					
Wykształcenie wyższe	13	4	4	5	5
Wykształcenie średnie	14	4	5	5	5

WYSZCZEGÓLNIENIE		Lata poprzednie		Rok oceny	Potrzeby	
		Rok 2013	Rok 2014		Rok po ocenie	Dwa lata po ocenie
Inne	15	1	1	1	1	1

6.1. Zatrudnienie pomocnicze w jednostce organizacyjnej pomocy społecznej

ZATRUDNIENIE POMOCNICZE W JEDNOSTCE ORGANIZACYJNEJ POMOCY SPOŁECZNEJ (w osobach, w ciągu danego roku)

W osobach

WYSZCZEGÓLNIENIE		Lata poprzednie		Rok oceny	Potrzeby	
		Rok 2013	Rok 2014		Rok po ocenie	Dwa lata po ocenie
Wolontariusze	1	0	0	0	0	0
Zatrudnienie subsydiowane (roboty publiczne, prace interwencyjne i inne)	2	3	2	2	2	2
Staże	3	0	0	2	2	2

6.2. Zespoły pracy socjalnej i integracji społecznej w jednostce pomocy społecznej

ZESPOŁY PRACY SOCJALNEJ I INTEGRACJI SPOŁECZNEJ W JEDNOSTCE POMOCY SPOŁECZNEJ (w osobach, w ciągu danego roku)

W osobach

WYSZCZEGÓLNIENIE		Lata poprzednie		Rok oceny	Potrzeby	
		Rok 2013	Rok 2014		Rok po ocenie	Dwa lata po ocenie
Liczba zespołów	1	0	0	0	0	0
Liczba osób ogółem w zespole	2	0	0	0	0	0
W tym z wiersza 2:						
Pracownicy socjalni	3	0	0	0	0	0
Specjaliści zgodnie z art.110 ust.3 ustawy o pomocy społecznej	4	0	0	0	0	0

7. Środki finansowe na wydatki w pomocy społecznej i innych obszarach polityki społecznej w budżecie jednostki samorządu terytorialnego

ŚRODKI FINANSOWE NA WYDATKI W POMOCY SPOŁECZNEJ I INNYCH OBSZARACH POLITYKI SPOŁECZNEJ W BUDŻECIE JEDNOSTKI SAMORZĄDU TERYTORIALNEGO (zadania własne i zadania zlecone)

W złotych

WYSZCZEGÓLNIENIE	Lata poprzednie		Rok oceny	Potrzeby	
	Rok 2013	Rok 2014		Rok po ocenie	Dwa lata po ocenie
OGÓŁEM					
OGÓŁEM (działy)	1	6 389 459	6 712 763	7 004 016	18 717 602

WYSZCZEGÓLNIENIE		Lata poprzednie		Rok oceny	Potrzeby	
		Rok 2013	Rok 2014		Rok po ocenie	Dwa lata po ocenie
W tym: w budżecie OPS/PCPR	2	6 389 459	6 712 763	7 004 016	18 717 602	
851 - OCHRONA ZDROWIA						
85153 - Przeciwdziałanie narkomanii	3	0	0	0	0	0
w tym: w budżecie OPS / PCPR	4	0	0	0	0	0
85154 - Przeciwdziałanie alkoholizmowi	5	0	0	0	0	0
w tym: w budżecie OPS / PCPR	6	0	0	0	0	0
852 - POMOC SPOŁECZNA						
85201 - Placówki opiekuńczo-wychowawcze	7	3 922	22 079	31 498	50 000	
w tym: w budżecie OPS / PCPR	8	3 922	22 079	31 498	50 000	
85202 - Domy pomocy społecznej	9	363 642	456 424	472 258	525 000	
w tym: w budżecie OPS / PCPR	10	363 642	456 424	472 258	525 000	
85203 - Ośrodki Wsparcia	11	0	0	0	0	
w tym: w budżecie OPS / PCPR	12	0	0	0	0	
85204 - Rodziny zastępcze	13	2 850	9 829	30 027	45 000	
w tym: w budżecie OPS / PCPR	14	2 850	9 829	30 027	45 000	
85205 - Przeciwdziałanie przemocy w rodzinie	15	670	877	2 700	5 000	
w tym: w budżecie OPS / PCPR	16	670	877	2 700	5 000	
85206 - Wspieranie rodziny (m.in. asystenci rodziny i rodziny wspierające)	17	14 365	30 481	42 202	76 000	
w tym: w budżecie OPS / PCPR	18	14 365	30 481	42 202	76 000	
85212 - Świadczenia rodzinne, świadczenie z funduszu alimentacyjnego oraz składki na ubezpieczenia emerytalne i rentowe z ubezpieczenia społecznego	19	4 173 487	4 272 872	4 502 215	4 840 057	
w tym: w budżecie OPS / PCPR	20	4 173 487	4 272 872	4 502 215	4 840 057	
85213 - Składki na ubezpieczenie zdrowotne opłacane za osoby pobierające niektóre świadczenia z pomocy społecznej, niektóre świadczenia rodzinne oraz za osoby uczestniczące w zajęciach centrum integracji społecznej	21	26 195	30 340	38 040	41 750	
w tym: w budżecie OPS / PCPR	22	26 195	30 340	38 040	41 750	
85214 - Zasiłki i pomoc w naturze oraz składki na ubezpieczenia emerytalne i rentowe	23	222 789	216 243	192 495	192 495	
w tym: w budżecie OPS / PCPR	24	222 789	216 243	192 495	192 495	
85215 - Dodatki mieszkaniowe	25	16 209	19 660	24 808	26 500	
w tym: w budżecie OPS / PCPR	26	16 209	19 660	24 808	26 500	
85216 - Zasiłki stałe	27	146 996	166 047	163 495	165 000	
w tym: w budżecie OPS / PCPR	28	146 996	166 047	163 495	165 000	
85218 - Powiatowe Centrum Pomocy Rodzinie	29	X	X	X	X	X
w tym: w budżecie OPS/PCPR	30	X	X	X	X	X
85219 - Ośrodek Pomocy Społecznej	31	872 511	922 309	1 093 466	1 179 570	
w tym: w budżecie OPS/PCPR	32	872 511	922 309	1 093 466	1 179 570	

WYSZCZEGÓLNIENIE		Lata poprzednie		Rok oceny	Potrzeby	
		Rok 2013	Rok 2014		Rok po ocenie	Dwa lata po ocenie
85220 - Specjalistyczne poradnictwo, mieszkania chronione i ośrodki interwencji kryzysowej	33	0	0	0	0	0
w tym: w budżecie OPS / PCPR	34	0	0	0	0	0
85228 - Usługi opiekuńcze i specjalistyczne usługi opiekuńcze	35	33 943	30 470	30 243	33 600	
w tym: w budżecie OPS / PCPR	36	33 943	30 470	30 243	33 600	
85231 - Pomoc dla cudzoziemców	37	0	0	0	0	0
w tym: w budżecie OPS / PCPR	38	0	0	0	0	0
W tym (z wiersza 37): Wydatki na pomoc dla cudzoziemców w celu integracji ze środowiskiem (cudzoziemcy, którzy uzyskali status uchodźcy lub ochronę uzupełniającą)	39	0	0	0	0	0
w tym: w budżecie OPS / PCPR	40	0	0	0	0	0
85232 - Centra Integracji Społecznej	41	0	0	0	0	0
w tym: w budżecie OPS / PCPR	42	0	0	0	0	0
85278 - Usuwanie skutków klęsk żywiołowych	43	0	5 000	14 100	15 000	
w tym: w budżecie OPS / PCPR	44	0	5 000	14 100	15 000	
85295 - Pozostała działalność	45	341 154	361 083	212 193	11 362 630	
w tym: w budżecie OPS / PCPR	46	341 154	361 083	212 193	11 362 630	
853 - POZOSTAŁE ZADANIA W ZAKRESIE POLITYKI SPOŁECZNEJ						
85305 - Żłobki	47	0	0	0	0	0
w tym: w budżecie OPS / PCPR	48	0	0	0	0	0
85306 - Kluby dziecięce	49	0	0	0	0	0
w tym: w budżecie OPS / PCPR	50	0	0	0	0	0
85307 - Dzienni opiekunowie	51	0	0	0	0	0
w tym: w budżecie OPS / PCPR	52	0	0	0	0	0
85311 - Rehabilitacja zawodowa i społeczna osób niepełnosprawnych	53	0	0	0	0	0
w tym: w budżecie OPS / PCPR	54	0	0	0	0	0
85321 - Zespoły orzekania o niepełnosprawności	55	0	0	0	0	0
w tym: w budżecie dyspozycji OPS / PCPR	56	0	0	0	0	0
85324 - Państwowy Fundusz Rehabilitacji Osób Niepełnosprawnych	57	0	0	0	0	0
w tym: w budżecie OPS / PCPR	58	0	0	0	0	0
85395 - Pozostała działalność w zakresie polityki społecznej	59	0	0	0	0	0
w tym: w budżecie OPS / PCPR	60	0	0	0	0	0
854 - Edukacyjna opieka wychowawcza						
85415 - Pomoc materialna dla uczniów	61	170 726	169 049	154 276	160 000	
w tym: w budżecie OPS / PCPR	62	170 726	169 049	154 276	160 000	

8. Aktywność projektowo-konkursowa jednostki organizacyjnej pomocy społecznej

AKTYWNOŚĆ PROJEKTOWO-KONKURSOWA JEDNOSTKI ORGANIZACYJNEJ POMOCY SPOŁECZNEJ
(w całym okresie sprawozdawczym)

WYSZCZEGÓLNIENIE	Lata poprzednie		Rok oceny	Prognoza rok po ocenie
	Rok 2013	Rok 2014		
PROJEKTY WSPÓŁFINANSOWANE z EFS				
Liczba projektów	1	1	2	1
Ogółem liczba osób objętych projektami	2	15	8	11
Łączna kwota środków EFS	3	169 538	130 985	61 920
W tym:				
UDZIAŁ W KONKURSACH OGŁASZANYCH PRZEZ MPiPS				
Liczba konkursów	4	0	0	0
Ogółem liczba osób objętych projektami	5	0	0	0
W tym				
UDZIAŁ W PROGRAMACH OSŁONOWYCH (nie wymienionych wyżej)				
Liczba programów	6	0	0	0
Ogółem liczba osób objętych projektami	7	0	0	0
W tym:				

9. Współpraca z organizacjami pozarządowymi - zadania zlecone w obszarze pomocy i wsparcia

WSPÓŁPRACA Z ORGANIZACJAMI POZARZĄDOWYMI - ZADANIA ZLECONE W OBSZARZE POMOCY I WSPARCIA
(w całym okresie sprawozdawczym)

WYSZCZEGÓLNIENIE	Lata poprzednie		Rok oceny	Prognoza rok po ocenie
	Rok 2013	Rok 2014		
Liczba organizacji pozarządowych z którymi współpracuje OPS/PCPR	1	1	1	1
ZLECENIA W TRYBIE DZIAŁALNOŚCI POŻYTKU PUBLICZNEGO				
Liczba organizacji pozarządowych, którym zlecono zadania	2	0	0	0
Liczba zleceń / umów	3	0	0	0
Wartość przekazanych dotacji dla organizacji pozarządowych w złotych	4	0	0	0
ZLECENIA W TRYBIE ZAMÓWIEŃ PUBLICZNYCH				
Liczba organizacji pozarządowych, którym zlecono zadania	5	0	0	0
Wartość przekazanych dotacji dla organizacji pozarządowych w złotych	6	0	0	0
WYBRANE USŁUGI POMOCY SPOŁECZNEJ				
Usługi opiekuńcze				
Liczba organizacji pozarządowych, którym zlecono zadania	7	0	0	0
Wartość przekazanych dotacji dla organizacji pozarządowych w złotych	8	0	0	0
Specjalistyczne usługi opiekuńcze				
Liczba organizacji pozarządowych, którym zlecono zadania	9	0	0	0

WYSZCZEGÓLNIENIE		Lata poprzednie		Rok oceny	Prognoza rok po ocenie
		Rok 2013	Rok 2014		
Wartość przekazanych dotacji dla organizacji pozarządowych w złotych	10	0	0	0	0
Prowadzenie placówki pomocy społecznej					
Liczba organizacji pozarządowych, którym zlecono zadania	11	0	0	0	0
Wartość przekazanych dotacji dla organizacji pozarządowych w złotych	12	0	0	0	0

10. Wskaźniki oceny zasobów pomocy społecznej

10.1. KADRA PRACOWNIKÓW SOCJALNYCH

Wskaźnik wykształcenia pracowników socjalnych - gmina

rok		2011	2012	2013	2014	2015	2016 potrzeby	2017 potrzeby
liczba pracowników socjalnych posiadających wyższe wykształcenie	1	6	6	6	6	6	6	6
liczba wszystkich pracowników socjalnych	2	8	9	9	9	9	9	9
Wartość wskaźnika w1 / w2 x 100% (%)	3	75	67	67	67	67	67	67
Dynamika (%)	4	X	89	100	100	100	100	100

Wskaźnik profesjonalizacji kadry - gmina

rok		2011	2012	2013	2014	2015	2016 potrzeby	2017 potrzeby
liczba osób pełniących funkcje kierownicze i pracowników socjalnych posiadających specjalizację z organizacji pomocy społecznej	1	3	1	1	1	2	2	2
liczba pozostałych osób zatrudnionych posiadających specjalizację z organizacji pomocy społecznej *	2	0	0	0	1	0	0	0
liczba wszystkich zatrudnionych osób	3	18	19	19	20	21	21	21
Wartość wskaźnika w1+w2 / w3 x 100% (%)	4	17	5	5	10	10	10	10
Dynamika (%)	5	X	29	100	200	100	100	100

* nie ujęci w wierszu 1

Wskaźnik specjalizacji pracowników socjalnych I - gmina

rok		2011	2012	2013	2014	2015	2016 potrzeby	2017 potrzeby
liczba pracowników socjalnych posiadających specjalizację I st. w zawodzie	1	3	3	3	4	9	9	9
liczba wszystkich pracowników socjalnych	2	8	9	9	9	9	9	9
Wartość wskaźnika	3	38	33	33	44	100	100	100

rok		2011	2012	2013	2014	2015	2016 potrzeby	2017 potrzeby
w1 / w2 x 100% (%)								
Dynamika (%)	4	X	87	100	133	227	100	100

Wskaźnik specjalizacji pracowników socjalnych II - gmina

rok		2011	2012	2013	2014	2015	2016 potrzeby	2017 potrzeby
liczba pracowników socjalnych posiadających specjalizację II st. w zawodzie	1	3	3	3	3	3	3	3
liczba wszystkich pracowników socjalnych	2	8	9	9	9	9	9	9
Wartość wskaźnika w1 / w2 x 100% (%)	3	38	33	33	33	33	33	33
Dynamika (%)	4	X	87	100	100	100	100	100

Wskaźnik wolontariatu - gmina

rok		2011	2012	2013	2014	2015	2016 potrzeby	2017 potrzeby
liczba wolontariuszy	1	0	0	0	0	0	0	0
liczba wszystkich pracowników	2	21	21	22	22	25	25	25
Wartość wskaźnika w1 / w2 x 100% (%)	3	0	0	0	0	0	0	0
Dynamika (%)	4	X	0	0	0	0	0	0

Wskaźnik dostępności kadry pracy socjalnej I - gmina i miasto na prawach powiatu

rok		2011	2012	2013	2014	2015	2016 potrzeby / prognoza	2017 potrzeby / prognoza
liczba pracowników socjalnych	1	8	9	9	9	9	9	9
liczba mieszkańców	2	22 335	22 602	22 870	22 870	23 121	23 121	23 121
Wartość wskaźnika w1 / w2 x 2000	3	0,72	0,80	0,79	0,79	0,78	0,78	0,78
Dynamika (%)	4	X	111	99	100	99	100	100

Wskaźnik dostępności kadry pracy socjalnej II - gmina i miasto na prawach powiatu

rok		2011	2012	2013	2014	2015	2016 potrzeby /prognoza	2017 potrzeby / prognoza
liczba pracowników socjalnych	1	8	9	9	9	9	9	9

rok		2011	2012	2013	2014	2015	2016 potrzeby /prognoza	2017 potrzeby / prognoza
liczba rodzin (w tym osób samotnie gospodarujących) objętych pracą socjalną	2	360	333	357	338	298	315	315
Wartość wskaźnika w1 / w2 x 50	3	1,11	1,35	1,26	1,33	1,51	1,43	1,43
Dynamika (%)	4	X	122	93	106	114	95	100

Wskaźnik dostępności kadry pracy socjalnej V

Warunki				2014	2015 (rok oceny)
1 na 2 tys.	min. 3	1 na 50 rodzin		Minimalna liczba pracowników socjalnych potrzebnych do spełnienia warunku	Minimalna liczba pracowników socjalnych potrzebnych do spełnienia warunku
				1	2
X	X		1	3	3
	X	X	2	0	0
Ogółem			3	0	0

10.2. KOSZTY
Wskaźnik wydatków na utrzymanie jednostki - gmina

rok		2011	2012	2013	2014	2015	2016 prognoza	2017 prognoza
Calkowity roczny koszt prowadzenia i utrzymania jednostki w zł	1	5 722 710	6 222 330	6 559 076	6 843 877	7 004 016	18 345 107	18 345 107
Wydatki na realizację zadań pomocy i integracji społecznej ogółem w zł bez względu na źródło finansowania OGÓŁEM z tablicy 7	2	5 729 598	6 090 159	6 389 459	6 712 763	7 004 016	18 717 602	0
Wartość wskaźnika w1 / w2 x 100% (%)	3	100	102	103	102	100	98	0
Dynamika (%)	4	X	102	101	99	98	98	0

10.3. OSOBY I RODZINY KORZYSTAJĄCE Z POMOCY I WSPARCIA
Wskaźnik deprywacji lokalnej - gmina i miasto na prawach powiatu

rok		2011	2012	2013	2014	2015	2016 prognoza
liczba osób w rodzinach, którym decyzją przyznano świadczenie	1	676	744	836	761	595	616
liczba mieszkańców	2	22 335	22 602	22 870	22 870	23 121	23 121
Wartość wskaźnika liczba osób w rodzinach, którym przyznano świadczenie na każde 1000 mieszkańców w1 / w2 x 1000	3	30,27	32,92	36,55	33,28	25,73	26,64
Dynamika (%)	4	X	109	111	91	77	104

Wskaźnik długotrwale korzystających z pomocy - gmina i miasto na prawach powiatu

rok		2011	2012	2013	2014	2015	2016 prognoza
liczba osób długotrwale korzystających ze świadczeń	1	0	0	0	0	133	133
liczba osób, którym przyznano świadczenie	2	401	464	502	461	372	395

rok		2011	2012	2013	2014	2015	2016 prognoza
Wartość wskaźnika procentowy udział osób długotrwale korzystających ze świadczeń w ogólnej liczbie świadczeniobiorców w1 / w2 x 100%	3	0	0	0	0	36	34
Dynamika (%)	4	X	0	0	0	0	94

Wskaźnik pomocy pieniężnej - gmina

rok		2011	2012	2013	2014	2015	2016 prognoza
liczba osób, którym przyznano świadczenie pieniężne	1	196	261	262	269	209	250
liczba osób, którym przyznano świadczenie OGÓŁEM	2	401	464	502	461	372	395
Wartość wskaźnika w1 / w2 x 100% (%)	3	49	56	52	58	56	63
Dynamika (%)	4	X	114	93	112	97	113

Wskaźnik pomocy niepieniężnej - gmina

rok		2011	2012	2013	2014	2015	2016 prognoza
liczba osób, którym przyznano świadczenie niepieniężne	1	281	267	337	252	225	244
liczba osób, którym przyznano świadczenie OGÓŁEM	2	401	464	502	461	372	395
Wartość wskaźnika w1 / w2 x 100% (%)	3	70	58	67	55	60	62
Dynamika (%)	4	X	83	116	82	109	103

10.4. POWODY PRYZNANIA POMOCY

Struktura rodzin, którym przyznano pomoc według powodów przyznania pomocy - gmina

rok		2011	2012	2013	2014	2015	2016 prognoza
Ubóstwo (%)	1	64	70	75	76	73	75
Bezrobocie (%)	2	55	54	57	57	52	53
Niepełnosprawność (%)	3	44	43	38	40	46	46
Długotrwała lub ciężka choroba (%)	4	40	40	37	42	50	51
Bezradność w sprawach opiekuńczo-wychowawczych i prowadzenia gosp. domowego (%)	5	31	32	33	33	32	32
Alkoholizm (%)	6	6	4	1	1	2	2

rok		2011	2012	2013	2014	2015	2016 prognoza
Narkomania (%)	7	0	0	0	0	0	0
Potrzeba ochrony macierzyństwa (%)	8	19	20	23	24	27	28
Przemoc w rodzinie (%)	9	0	3	22	25	28	29

Wskaźnik pomocy z powodu bezdomności - gmina i miasto na prawach powiatu

rok		2011	2012	2013	2014	2015	2016 prognoza
liczba osób objęta indywidualnym programem wychodzenia z bezdomności	1	0	0	0	0	0	0
liczba rodzin, którym udzielono pomocy z powodu bezdomności	2	5	7	5	5	3	3
liczba rodzin, którym przyznano świadczenie	3	239	268	284	272	217	224
Wartość wskaźnika w2 / w3 x 100% (%)	4	2	3	2	2	1	1
Dynamika (%)	5	X	150	67	100	50	100

10.5. POMOC W FORMIE ŚWIADCZEŃ

Wskaźnik zasiłku stałego - gmina i miasto na prawach powiatu

rok		2011	2012	2013	2014	2015	2016 prognoza
średnia wysokość zasiłku stałego dla osób samotnie gospodarujących w zł	1	356	394	433	436	468	570
częstotliwość w miesiącach	2	10	8	9	10	9	10
średnia wysokość zasiłku stałego dla osoby w rodzinie w zł	3	156	205	208	189	217	335
częstotliwość w miesiącach	4	8	9	8	7	7	7

Wskaźnik zasiłku okresowego - gmina i miasto na prawach powiatu

rok		2011	2012	2013	2014	2015	2016 prognoza
średnia wysokość zasiłku okresowego w zł	1	259	288	309	329	309	331
częstotliwość w miesiącach	2	4	3	4	4	4	4
średnia wysokość zasiłku okresowego z powodu bezrobocia w zł	3	269	296	318	338	307	333
częstotliwość w miesiącach	4	4	3	4	4	4	4
średnia wysokość zasiłku okresowego z powodu długotrwałej choroby w zł	5	186	244	222	235	323	329

rok		2011	2012	2013	2014	2015	2016 prognoza
częstotliwość w miesiącach	6	3	2	2	3	2	3
średnia wysokość zasiłku okresowego z powodu niepełnosprawności w zł	7	144	195	159	195	325	311
częstotliwość w miesiącach	8	2	2	2	2	2	3
średnia wysokość zasiłku okresowego z powodu możliwości utrzymania uprawnień do świadczeń z innych systemów zabezpieczenia społecznego w zł	9	0	0	0	271	0	198
częstotliwość w miesiącach	10	0	0	0	2	0	2

Wskaźnik zasiłku celowego - gmina i miasto na prawach powiatu

rok		2011	2012	2013	2014	2015	2016 prognoza
średnia wysokość zasiłku celowego na osobę w roku w zł	1	1 027	950	966	1 009	1 238	1 145

10.6. POMOC W FORMIE USŁUG

Wskaźnik korzystających z usług opiekuńczych i specjalistycznych usług opiekuńczych realizowanych w ramach zadań własnych - gmina i miasto na prawach powiatu

rok		2011	2012	2013	2014	2015	2016 prognoza
liczba osób objęta pomocą w formie usług opiekuńczych w wieku poprodukcyjnym*	1	1	0	0	1	1	1
Liczba mieszkańców w wieku poprodukcyjnym*	2	1 825	1 946	2 063	3 457	3 586	3 586
Wartość wskaźnika w1 / w2 x 100% (%)	3	0	0	0	0	0	0
Dynamika (%)	4	X	0	0	0	0	0

* wiek poprodukcyjny: kobiety w wieku 60 i więcej, mężczyźni 65 i więcej

Wskaźnik kontraktu socjalnego - gmina

rok		2011	2012	2013	2014	2015	2016 prognoza
liczba osób objętych kontraktem socjalnym	1	66	64	76	51	38	43
liczba osób, którym przyznano świadczenie	2	401	464	502	461	372	395
Wartość wskaźnika w1 / w2 x 100% (%)	3	16	14	15	11	10	11
Dynamika (%)	4	X	88	107	73	91	110

Wskaźnik reintegracji społeczno-zawodowej - gmina i miasto na prawach powiatu

rok		2011	2012	2013	2014	2015	2016 prognoza
liczba osób z indywidualnym programem zatrudnienia socjalnego i osób z kontraktem socjalnym w KIS	1	0	0	0	0	0	0
liczba osób długotrwale bezrobotnych	2	236	302	288	259	239	239
Wartość wskaźnika $w1 / w2 \times 100\%$ (%)	3	0	0	0	0	0	0
Dynamika (%)	4	X	0	0	0	0	0

10.7. POMOC INSTYTUCJONALNA

Wskaźnik zaspokojenia potrzeb miejsc w domach pomocy społecznej - gmina

rok		2012	2013	2014	2015	2016 prognoza
liczba osób umieszczonych w domu pomocy społecznej	1	0	0	0	0	0
liczba osób oczekujących na umieszczenie w domu pomocy społecznej	2	0	0	0	0	0
Wartość wskaźnika $(w1 \times 100) / (w1 + w2)$	3	0	0	0	0	0
Dynamika (%)	4	X	0	0	0	0

Wskaźnik zaspokojenia potrzeb miejsc w środowiskowych domach samopomocy - gmina

rok		2012	2013	2014	2015	2016 prognoza
liczba osób umieszczonych w środowiskowych domach samopomocy	1	0	0	0	0	0
liczba osób oczekujących na umieszczenie w środowiskowym domu samopomocy o zasięgu lokalnym	2	0	0	0	0	0
Wartość wskaźnika $(w1 \times 100) / (w1 + w2)$	3	0	0	0	0	0
Dynamika (%)	4	X	0	0	0	0

Wskaźnik zaspokojenia potrzeb miejsc w mieszkaniach chronionych - gmina

rok		2012	2013	2014	2015	2016 prognoza
liczba osób umieszczonych w mieszkaniu chronionym	1	0	0	0	0	0
liczba osób oczekujących na umieszczenie w mieszkaniu chronionym	2	0	0	0	0	0
Wartość wskaźnika $(w1 \times 100) / (w1 + w2)$	3	0	0	0	0	0
Dynamika (%)	4	X	0	0	0	0

10.8. ODMOWY POMOCY I WSPARCIA (tylko w zakresie zagadnień związanych z pomocą społeczną)

Wskaźnik odmów - gmina i miasto na prawach powiatu

rok		2011	2012	2013	2014	2015	2016 prognoza
liczba decyzji odmownych	1	14	20	13	14	4	4
liczba decyzji przyznających zasiłek / usługę	2	1 157	1 314	1 305	1 374	1 045	1 045
Wartość wskaźnika $w1/(w1+w2) \times 100\%$ (%)	3	1	1	1	1	0	0
Dynamika (%)	4	X	100	100	100	0	0

Wskaźnik odmów z powodu nie spełnienia kryterium dochodowego - gmina i miasto na prawach powiatu

rok		2011	2012	2013	2014	2015	2016 prognoza
liczba decyzji odmownych z powodu nie spełnienia kryterium dochodowego	1	13	13	7	3	1	1
liczba decyzji odmownych	2	14	20	13	14	4	4
Wartość wskaźnika $w1 / w2 \times 100\%$ (%)	3	93	65	54	21	25	25
Dynamika (%)	4	X	70	83	39	119	100

Wskaźnik odmów z powodu braku środków - gmina i miasto na prawach powiatu

rok		2011	2012	2013	2014	2015	2016 prognoza
liczba decyzji odmownych z powodu braku środków	1	0	0	0	0	0	0
liczba decyzji odmownych	2	14	20	13	14	4	4
Wartość wskaźnika $w1 / w2 \times 100\%$ (%)	3	0	0	0	0	0	0
Dynamika (%)	4	X	0	0	0	0	0

10.9. BUDŻET POLITYKI SPOŁECZNEJ

Struktura wydatków na zadania realizowane w ramach polityki społecznej (działy) - gmina

Wyszczególnienie	2011		2012		2013		2014		2015		2016 Potrzeby		2017 Potrzeby	
	Kwota	%*	Kwota	%*	Kwota	%*	Kwota	%*	Kwota	%*	Kwota	%*	Kwota	%*
Ogółem wydatki	5 729 598	100	6 090 159	100	6 389 459	100	6 712 763	100	7 004 016	100	18 717 602	100	0	100
851 - OCHRONA ZDROWIA	0	0	0	0	0	0	0	0	0	0	0	0	0	0
852 - POMOC SPOŁECZNA	5 604 782	98	5 954 325	98	6 218 733	97	6 543 714	97	6 849 740	98	18 557 602	99	0	0
853 - POZOSTAŁE ZADANIA W ZAKRESIE POLITYKI SPOŁECZNEJ	0	0	0	0	0	0	0	0	0	0	0	0	0	0
854 - EDUKACYJNA OPIEKA WYCHOWAWCZA	124 816	2	135 834	2	170 726	3	169 049	3	154 276	2	160 000	1	0	0

* procentowy udział w wydatkach ogółem

Struktura wydatków na zadania realizowane w ramach polityki społecznej (rozdziały) - gmina

Wyszczególnienie		2011		2012		2013		2014		2015		2016 Potrzeby		2017 Potrzeby	
		Kwota	%*	Kwota	%*	Kwota	%*	Kwota	%*	Kwota	%*	Kwota	%*	Kwota	%*
Ogółem wydatki	1	5 729 598	00,00	6 090 159	00,00	6 389 459	00,00	6 712 763	00,00	7 004 016	00,00	18 717 602	00,00	0	00,00
85153 - Przeciwdziałanie narkomanii	2	0	0,00	0	0,00	0	0,00	0	0,00	0	0,00	0	0,00	0	0,00
85154 - Przeciwdziałanie alkoholizmowi	3	0	0,00	0	0,00	0	0,00	0	0,00	0	0,00	0	0,00	0	0,00
85201 - Placówki opiekuńczo-wychowawcze	4	0	0,00	0	0,00	3 922	0,06	22 079	0,33	31 498	0,45	50 000	0,27	0	0,00
85202 - Domy pomocy społecznej	5	222 236	3,88	287 835	4,73	363 642	5,69	456 424	6,80	472 258	6,74	525 000	2,80	0	0,00
85203 - Ośrodki Wsparcia	6	0	0,00	0	0,00	0	0,00	0	0,00	0	0,00	0	0,00	0	0,00
85204 - Rodziny zastępcze	7	0	0,00	632	0,01	2 850	0,04	9 829	0,15	30 027	0,43	45 000	0,24	0	0,00
85205 - Przeciwdziałanie przemocy w rodzinie	8	6 888	0,12	2 500	0,04	670	0,01	877	0,01	2 700	0,04	5 000	0,03	0	0,00
85206 - Wspieranie rodziny (m.in. asystenci rodziny i rodziny wspierające)	9	0	0,00	2 318	0,04	14 365	0,22	30 481	0,45	42 202	0,60	76 000	0,41	0	0,00
85212 - Świadczenia rodzinne, świadczenie z funduszu alimentacyjnego oraz składki na ubezpieczenia emerytalne i rentowe z ubezpieczenia społecznego	10	3 978 664	69,44	3 974 035	65,25	4 173 487	65,32	4 272 872	63,65	4 502 215	64,28	4 840 057	25,86	0	0,00
85213 - Składki na ubezpieczenie zdrowotne opłacane za osoby pobierające niektóre świadczenia z pomocy społecznej, niektóre świadczenia rodzinne oraz za osoby uczestniczące w zajęciach centrum integracji społecznej	11	9 065	0,16	24 261	0,40	26 195	0,41	30 340	0,45	38 040	0,54	41 750	0,22	0	0,00
85214 - Zasiłki i pomoc w naturze oraz składki na ubezpieczenia emerytalne i rentowe	12	158 310	2,76	197 680	3,25	222 789	3,49	216 243	3,22	192 495	2,75	192 495	1,03	0	0,00
85215 - Dodatki mieszkaniowe	13	11 051	0,19	12 517	0,21	16 209	0,25	19 660	0,29	24 808	0,35	26 500	0,14	0	0,00
85216 - Zasiłki stałe	14	117 128	2,04	124 424	2,04	146 996	2,30	166 047	2,47	163 495	2,33	165 000	0,88	0	0,00
85219 - Ośrodek Pomocy Społecznej	15	879 412	15,35	1 023 264	16,80	872 511	13,66	922 309	13,74	1 093 466	15,61	1 179 570	6,30	0	0,00
85220 - Specjalistyczne poradnictwo, mieszkania chronione i ośrodki interwencji kryzysowej	16	0	0,00	0	0,00	0	0,00	0	0,00	0	0,00	0	0,00	0	0,00
85228 - Usługi opiekuńcze i specjalistyczne usługi opiekuńcze	17	3 748	0,07	28 685	0,47	33 943	0,53	30 470	0,45	30 243	0,43	33 600	0,18	0	0,00
85231 - Pomoc dla cudzoziemców	18	0	0,00	0	0,00	0	0,00	0	0,00	0	0,00	0	0,00	0	0,00
85232 - Centra Integracji Społecznej	19	0	0,00	0	0,00	0	0,00	0	0,00	0	0,00	0	0,00	0	0,00
85278 - Usuwanie skutków klęsk żywiołowych	20	0	0,00	0	0,00	0	0,00	5 000	0,07	14 100	0,20	15 000	0,08	0	0,00
85295 - Pozostała działalność W tym: - klub integracji społecznej, - warsztat terapii zajęciowej, - prace społecznie użyteczne, - program "Pomoc państwa w zakresie dożywiania" - wkład własny gminy	21	218 280	3,81	276 174	4,53	341 154	5,34	361 083	5,38	212 193	3,03	11 362 630	60,71	0	0,00
85305 - Żłobki	22	0	0,00	0	0,00	0	0,00	0	0,00	0	0,00	0	0,00	0	0,00

Wyszczególnienie		2011		2012		2013		2014		2015		2016 Potrzeby		2017 Potrzeby	
		Kwota	%*	Kwota	%*	Kwota	%*	Kwota	%*	Kwota	%*	Kwota	%*	Kwota	%*
85306 - Kluby dziecięce	23	0	0,00	0	0,00	0	0,00	0	0,00	0	0,00	0	0,00	0	0,00
85307 - Dzienni opiekunowie	24	0	0,00	0	0,00	0	0,00	0	0,00	0	0,00	0	0,00	0	0,00
85311 - Rehabilitacja zawodowa i społeczna osób niepełnosprawnych	25	0	0,00	0	0,00	0	0,00	0	0,00	0	0,00	0	0,00	0	0,00
85321 - Zespoły orzekania o niepełnosprawności	26	0	0,00	0	0,00	0	0,00	0	0,00	0	0,00	0	0,00	0	0,00
85324 - Państwowy Fundusz Rehabilitacji Osób Niepełnosprawnych	27	0	0,00	0	0,00	0	0,00	0	0,00	0	0,00	0	0,00	0	0,00
85395 - Pozostała działalność w zakresie polityki społecznej	28	0	0,00	0	0,00	0	0,00	0	0,00	0	0,00	0	0,00	0	0,00
85415 - Pomoc materialna dla uczniów	29	124 816	2,18	135 834	2,23	170 726	2,67	169 049	2,52	154 276	2,20	160 000	0,85	0	0,00

* procentowy udział w wydatkach ogółem

Struktura wydatków na zadania realizowane w ramach polityki społecznej (działy) - w budżecie OPS/PCPR - gmina

Wyszczególnienie		2011		2012		2013		2014		2015		2016 Potrzeby		2017 Potrzeby	
		Kwota	%*	Kwota	%*	Kwota	%*	Kwota	%*	Kwota	%*	Kwota	%*	Kwota	%*
Ogółem wydatki		5 722 710	100	6 090 159	100	6 389 459	100	6 712 763	100	7 004 016	100	18 717 602	100	0	100
851 - OCHRONA ZDROWIA		0	0	0	0	0	0	0	0	0	0	0	0	0	0
852 - POMOC SPOŁECZNA		5 597 894	98	5 954 325	98	6 218 733	97	6 543 714	97	6 849 740	98	18 557 602	99	0	0
853 - POZOSTAŁE ZADANIA W ZAKRESIE POLITYKI SPOŁECZNEJ		0	0	0	0	0	0	0	0	0	0	0	0	0	0
854 - EDUKACYJNA OPIEKA WYCHOWAWCZA		124 816	2	135 834	2	170 726	3	169 049	3	154 276	2	160 000	1	0	0

* procentowy udział w wydatkach ogółem

Struktura wydatków na zadania realizowane w ramach polityki społecznej - w budżecie OPS/PCPR (rozdziały) - gmina

Wyszczególnienie		2011		2012		2013		2014		2015		2016 Potrzeby		2017 Potrzeby	
		Kwota	%*	Kwota	%*	Kwota	%*	Kwota	%*	Kwota	%*	Kwota	%*	Kwota	%*
Ogółem wydatki	1	5 722 710	100,00	6 090 159	100,00	6 389 459	100,00	6 712 763	100,00	7 004 016	100,00	18 717 602	100,00	0	100,00
85153 - Przeciwdziałanie narkomanii	2	0	0,00	0	0,00	0	0,00	0	0,00	0	0,00	0	0,00	0	0,00
85154 - Przeciwdziałanie alkoholizmowi	3	0	0,00	0	0,00	0	0,00	0	0,00	0	0,00	0	0,00	0	0,00
85201 - Placówki opiekuńczo-wychowawcze	4	0	0,00	0	0,00	3 922	0,06	22 079	0,33	31 498	0,45	50 000	0,27	0	0,00
85202 - Domy pomocy społecznej	5	222 236	3,88	287 835	4,73	363 642	5,69	456 424	6,80	472 258	6,74	525 000	2,80	0	0,00
85203 - Ośrodki Wsparcia	6	0	0,00	0	0,00	0	0,00	0	0,00	0	0,00	0	0,00	0	0,00
85204 - Rodziny zastępcze	7	0	0,00	632	0,01	2 850	0,04	9 829	0,15	30 027	0,43	45 000	0,24	0	0,00
85205 - Przeciwdziałanie przemocy w rodzinie	8	0	0,00	2 500	0,04	670	0,01	877	0,01	2 700	0,04	5 000	0,03	0	0,00
85206 - Wspieranie rodziny	9	0	0,00	2 318	0,04	14 365	0,22	30 481	0,45	42 202	0,60	76 000	0,41	0	0,00

Wyszczególnienie		2011		2012		2013		2014		2015		2016 Potrzeby		2017 Potrzeby	
		Kwota	%*	Kwota	%*	Kwota	%*	Kwota	%*	Kwota	%*	Kwota	%*	Kwota	%*
(m.in. asystenci rodziny i rodziny wspierające)															
85212 - Świadczenia rodzinne, świadczenie z funduszu alimentacyjnego oraz składki na ubezpieczenia emerytalne i rentowe z ubezpieczenia społecznego	10	3 978 664	69,52	3 974 035	65,25	4 173 487	65,32	4 272 872	63,65	4 502 215	64,28	4 840 057	25,86	0	0,00
85213 - Składki na ubezpieczenie zdrowotne opłacane za osoby pobierające niektóre świadczenia z pomocy społecznej, niektóre świadczenia rodzinne oraz za osoby uczestniczące w zajęciach centrum integracji społecznej	11	9 065	0,16	24 261	0,40	26 195	0,41	30 340	0,45	38 040	0,54	41 750	0,22	0	0,00
85214 - Zasiłki i pomoc w naturze oraz składki na ubezpieczenia emerytalne i rentowe	12	158 310	2,77	197 680	3,25	222 789	3,49	216 243	3,22	192 495	2,75	192 495	1,03	0	0,00
85215 - Dodatki mieszkaniowe	13	11 051	0,19	12 517	0,21	16 209	0,25	19 660	0,29	24 808	0,35	26 500	0,14	0	0,00
85216 - Zasiłki stałe	14	117 128	2,05	124 424	2,04	146 996	2,30	166 047	2,47	163 495	2,33	165 000	0,88	0	0,00
85219 - Ośrodek Pomocy Społecznej	15	879 412	15,37	1 023 264	16,80	872 511	13,66	922 309	13,74	1 093 466	15,61	1 179 570	6,30	0	0,00
85220 - Specjalistyczne poradnictwo, mieszkania chronione i ośrodki interwencji kryzysowej	16	0	0,00	0	0,00	0	0,00	0	0,00	0	0,00	0	0,00	0	0,00
85228 - Usługi opiekuńcze i specjalistyczne usługi opiekuńcze	17	3 748	0,07	28 685	0,47	33 943	0,53	30 470	0,45	30 243	0,43	33 600	0,18	0	0,00
85231 - Pomoc dla cudzoziemców	18	0	0,00	0	0,00	0	0,00	0	0,00	0	0,00	0	0,00	0	0,00
85232 - Centra Integracji Społecznej	19	0	0,00	0	0,00	0	0,00	0	0,00	0	0,00	0	0,00	0	0,00
85278 - Usuwanie skutków klęsk żywiołowych	20	0	0,00	0	0,00	0	0,00	5 000	0,07	14 100	0,20	15 000	0,08	0	0,00
85295 - Pozostała działalność W tym: - klub integracji społecznej, - warsztat terapii zajęciowej, - prace społecznie użyteczne, - program "Pomoc państwa w zakresie dożywiania" - wkład własny gminy	21	218 280	3,81	276 174	4,53	341 154	5,34	361 083	5,38	212 193	3,03	11 362 630	60,71	0	0,00
85305 - Żłobki	22	0	0,00	0	0,00	0	0,00	0	0,00	0	0,00	0	0,00	0	0,00
85306 - Kluby dziecięce	23	0	0,00	0	0,00	0	0,00	0	0,00	0	0,00	0	0,00	0	0,00
85307 - Dzienni opiekunowie	24	0	0,00	0	0,00	0	0,00	0	0,00	0	0,00	0	0,00	0	0,00
85311 - Rehabilitacja zawodowa i społeczna osób niepełnosprawnych	25	0	0,00	0	0,00	0	0,00	0	0,00	0	0,00	0	0,00	0	0,00
85321 - Zespoły orzekania o niepełnosprawności	26	0	0,00	0	0,00	0	0,00	0	0,00	0	0,00	0	0,00	0	0,00
85324 - Państwowy Fundusz Rehabilitacji Osób Niepełnosprawnych	27	0	0,00	0	0,00	0	0,00	0	0,00	0	0,00	0	0,00	0	0,00
85395 - Pozostała działalność w zakresie polityki społecznej	28	0	0,00	0	0,00	0	0,00	0	0,00	0	0,00	0	0,00	0	0,00
85415 - Pomoc materialna dla uczniów	29	124 816	2,18	135 834	2,23	170 726	2,67	169 049	2,52	154 276	2,20	160 000	0,85	0	0,00

* procentowy udział w wydatkach ogółem

11. Wnioski końcowe

Na podstawie przedstawionych w niniejszym opracowaniu danych i analizy sytuacji nasuwają się następujące wnioski dotyczące potrzeb w zakresie pomocy społecznej, w tym konieczności:

1. zwiększenia opieki instytucjonalnej dla seniorów oraz osób niepełnosprawnych;
2. bieżącego i systematycznego dostosowywania infrastruktury dla potrzeb osób niepełnosprawnych;
3. dostosowania warunków lokalowych do potrzeb wynikających z realizacji GOPS;
4. objęcia wszystkich rodzin, w których istnieje taka potrzeba pomocą asystenta rodziny;
5. uzupełnienia kadry zgodnie z wymogami Ustawy o pomocy społecznej oraz potrzebami wynikającymi z realizacji działań;
6. wprowadzenia superwizji;