

INFORMACJA PRZEWODNICZĄCEGO RADY GMINY JASZENICA Z DZIAŁALNOŚCI MIĘDZYSESYJNEJ
od dnia 15 maja 2017 roku do dnia 27 czerwca 2017 roku

Lp.	Data wpływu	Od kogo wpłynęła	Temat	Sposób rozpatrzenia
1.	06.06.2017	Śląski Urząd Wojewódzki w Katowicach	Zawiadomienie o wszczęciu postępowania w sprawie stwierdzenia nieważności uchwały Rady Gminy Jasienica Nr XXIX/433/2017 z dnia 27 kwietnia 2017 roku w sprawie planowania w budżecie Gminy Jasienica środków finansowych na pomoc zdrowotną dla nauczycieli oraz przyjęcia Regulaminu udzielania pomocy finansowej dla nauczycieli przez Gminę Jasienica	do wiadomości
2.	13.06.2017	Urząd Marszałkowski Województwa Śląskiego	dot. repatriacji	
3.	13.06.2017	Pani Elżbieta T_	dot. zarzucenia rowu przy drodze Daliowa w Jasienicy	projekt uchwały w sprawie przekazania zgodnie z właściwością w porządku obrad
4.	23.06.2017	Śląski Związek Gmin i Powiatów	Sprawozdanie z działalności	do wiadomości
5.	26.06.2017	SG ZOZ w Jasienicy	Raport o sytuacji ekonomiczno-finansowej SG ZOZ	

DRUK NR 559

ŚLĄSKI URZĄD WOJEWÓDZKI
W KATOWICACH

Wydział Nadzoru Prawnego
40-032 Katowice, ul. Jagiellońska 25

Katowice, 30-05-2017

NPII.4131.1.353.2017

**Zawiadomienie
o wszczęciu postępowania**

Zawiadamia się, że zgodnie z art. 61 § 4 Kodeksu postępowania administracyjnego (tekst jedn. Dz. U. z 2016 r. poz. 23 z późn. zm.) w związku z art. 91 ust. 1 ustawy z dnia 8 marca 1990 r. o samorządzie gminnym (tekst jedn. Dz. U. z 2016r. poz. 446 z późn. zm.) zostało wszczęte postępowanie nadzorcze w sprawie stwierdzenia nieważności uchwały Rady Gminy Jasienica Nr XXIX/433/2017 z dnia 27 kwietnia 2017 roku w sprawie planowania w budżecie Gminy Jasienica środków finansowych na pomoc zdrowotną dla nauczycieli oraz przyjęcia Regulaminu udzielania pomocy finansowej dla nauczycieli przez Gminę w części ujętej w:

- § 2 ust. 1 Regulaminu stanowiącego załącznik do uchwały Nr XXIX/176/2017 (zwanego dalej: Regulaminem) - jako sprzecznej z art. 72 ust. 1 ustawy z dnia 26 stycznia 1982r. Karta Nauczyciela (tekst jedn. Dz. U. z 2014r. poz. 191 ze zm.) dalej jako „ustawa”;
- § 3 ust. 1 Regulaminu w zakresie wyrazów „na druku stanowiącym załącznik nr 1 do niniejszego regulaminu” - jako sprzecznej z art. 72 ust. 1 ustawy;
- § 3 ust. 2 pkt 3 Regulaminu w zakresie wyrazów „załącznik nr 2 do niniejszego regulaminu” - jako sprzecznej z art. 72 ust. 1 ustawy;
- załączniku nr 1 do Regulaminu udzielania pomocy finansowej dla nauczycieli przez Gminę - jako sprzecznej z art. 72 ust. 1 ustawy;
- załączniku nr 2 do Regulaminu udzielania pomocy finansowej dla nauczycieli przez Gminę - jako sprzecznej z art. 72 ust. 1 ustawy.

Uzasadnienie

Na sesji w dniu 27 kwietnia 2017 roku Rada Gminy Jasienica przyjęła uchwałę Nr XXIX/433/2017 w sprawie planowania w budżecie Gminy Jasienica środków finansowych na pomoc zdrowotną dla nauczycieli oraz przyjęcia Regulaminu udzielania pomocy finansowej dla nauczycieli przez Gminę Jasienica.

W ocenie organu nadzoru przedmiotowa uchwała została podjęta z istotnym naruszeniem prawa w związku z przekroczeniem granic upoważnienia ustawowego z art. 72 ust. 1 ustawy. W § 2 ust. 1 Regulaminu stanowiącego załącznik do uchwały określono

zamknięty katalog przypadków uzasadniających przyznanie zapomogi w formie świadczenia pieniężnego, co nie znajduje uzasadnienia w upoważnieniu przewidzianym w przepisie art. 72 ust. 1 ustawy. Powołany przepis upoważnia radę gminy wyłącznie do ustalenia rodzajów świadczeń przyznawanych w ramach tej pomocy oraz warunków i sposobu ich przyznawania. W § 3 ust. 1 Regulaminu wskazano jako warunek przyznania świadczenia złożenie przez uprawnionego wniosku na druku stanowiącym załącznik nr 1 do Regulaminu, jednocześnie w § 3 ust. 2 Regulaminu wskazano dokumenty, które należy dołączyć do wniosku, w tym w pkt 3 „oświadczenie o sytuacji materialnej rodziny uprawnionego” stanowiące załącznik nr 2 do Regulaminu. Powołany wyżej przepis (jak i żaden inny przepis obowiązującego prawa) nie uprawnia rady do określania w niniejszej uchwale wzoru wniosku o udzielenie pomocy zdrowotnej dla nauczycieli korzystających z opieki zdrowotnej bądź innego dokumentu – jako materia związana z wykonywaniem Regulaminu należy to do wyłącznej kompetencji organu wykonawczego gminy.

W związku z tym wszczęcie postępowania w sprawie stwierdzenia nieważności uchwały Rady Gminy Jasienica Nr XXIX/433/2017 z dnia 27 kwietnia 2017 roku w podanym zakresie jest konieczne i uzasadnione.

Pouczenie:

Stronie przysługuje prawo złożenia wyjaśnień w sprawie.

Termin na wydanie rozstrzygnięcia nadzorczego upływa w dniu **3 czerwca 2017 r.**

Z upoważnienia Wojewody Śląskiego

Dyrektor Wydziału
Krzysztof Nowak



Województwo
Śląskie

Katowice, dnia 1 czerwca 2017 roku
ROPS.PA.0613.1.2.2017

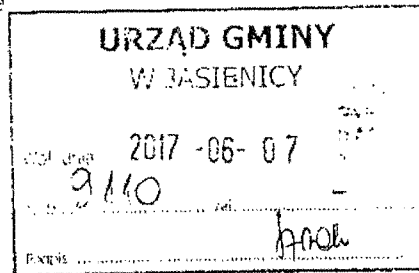

Pani/ Pan
Wójt

Szanowny Panie Wójcie

CZŁONEK ZARZĄDU
WOJEWÓDZTWA ŚLĄSKIEGO

Kazimierz Karolczak

Urząd Marszałkowski
Województwa Śląskiego
ul. Ligonia 46
40-037 Katowice

TEL. +48 32 20 78 387

k.karolczak@slaskie.pl
www.slaskie.pl

Z dniem 1 maja 2017 roku weszła w życie ustawa z dnia 7 kwietnia 2017 r. o zmianie ustawy o repatriacji oraz niektórych innych ustaw (Dz.U.2017.858 z dnia 2017.04.28), regulująca i usprawniająca procedurę powrotu do Polski rodaków z terenów byłego ZSRR. Na mocy tej ustawy wprowadzono pakiet nowych rozwiązań dotyczących udzielania pomocy finansowej repatriantom, w tym dopłaty do czynszu wynajmowanego lokalu, do miejsc w domach studenckich, do zakupu lokalu mieszkalnego oraz środków na remont i wyposażenie lokali mieszkalnych. Pomoc materialna przewidziana dla jednej osoby na zaspokojenie potrzeb mieszkaniowych wynosi 25 tysięcy złotych oraz na remont/ wyposażenie lokalu - 6 tysięcy złotych. Powyższe środki finansowe repatrianci będą mogli wykorzystać dowolnie wg własnej decyzji np. na zakup mieszkania lub pokrycie czynszu wynajmu.

Jednakże stworzenie warunków do powrotu wymaga także zaangażowania samorządów gminnych. Wobec powyższego, zwracam się z uprzejmą prośbą o rozważenie możliwości przyjęcia rodzin repatriantskich do lokalnej społeczności, zapewnienie im warunków do osiedlenia się na terenie gminy, w szczególności poprzez pomoc w znalezieniu mieszkania oraz uzyskaniu zatrudnienia.

Dodatkowych informacji na temat powrotu repatriantów do RP udziela Pełnomocnik Rządu ds. Repatriacji w Ministerstwie Spraw Wewnętrznych i Administracji – Pan Sebastian Chwałek pod nr tel. 22/ 515 22 80, email: repatriacja@mswia.gov.pl. Do niego też można zgłaszać wszelkie propozycje i rozwiązania w powyższej sprawie.

Licząc na pomoc i współpracę, pozostaję z wyrazami szacunku.

Elżbieta Strok

Rada Gminy Jasienica
Wpłynęło dnia 23.06.2017
Nr sprawy 22.000.11.2017
Podpis

Od: Urząd Gminy Jasienica - Sekretariat <sekretariat@jasienica.pl>
Wysłano: 19 czerwca 2017 10:59
Do: elzbieta.strok@jasienica.pl
Temat: FW: ŚZGiP: Sprawozdanie z działalności Śląskiego Związku Gmin i Powiatów w 2016 r.
Załączniki: SPRAWOZDANIE z działalności za 2016_17.03.2017.pdf; Pismo Przewodniczący Rad Gmin_Sprawozdanie 2016r..pdf

From: Izabela Ścieszka [mailto:iscieszka@silesia.org.pl]

Sent: Monday, June 19, 2017 10:36 AM

To: Izabela Ścieszka <iscieszka@silesia.org.pl>

Subject: ŚZGiP: Sprawozdanie z działalności Śląskiego Związku Gmin i Powiatów w 2016 r.

1. Sygnale
19.06.17

URZĄD GMINY W JASIEŃCIE	
Wpł. dnia	2017-06-19
1. dz.	9556
2.	2
Podpis	

dot. Rad Gmin

Szanowni Państwo,

W załączeniu przesyłam pismo p. Jacka Krywulta, Przewodniczącego Śląskiego Związku Gmin i Powiatów wraz z załącznikiem – Sprawozdaniem z działalności Związku w 2016 r.

Z wyrazami szacunku,

Izabela Ścieszka
Specjalista ds. działań organizacyjnych
i informacyjno-szkoleniowych

Śląski Związek Gmin i Powiatów
tel.: 32 25 11 021, fax.: 32 25 10 985
e-mail: iscieszka@silesia.org.pl
www.silesia.org.pl



Śląski Związek
Gmin i Powiatów

Pomyśl o środowisku zanim wydrukujesz ten e-mail.

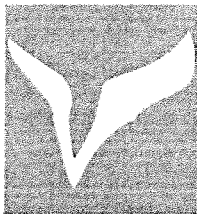

SPRAWOZDANIE Z DZIAŁALNOŚCI ŚLĄSKIEGO ZWIĄZKU GMIN I POWIATÓW w 2016 r.

W roku 2016 przypadła jubileusz 25-lecia działalności Śląskiego Związku Gmin i Powiatów (data rejestracji Związku to maj 1991 r.). Z tego względu rok ten był bardzo ważny dla działalności Związku. Z tej okazji w pierwszej połowie roku podjęte zostały działania zmierzające do podkreślenia tej rocznicy, w tym mające na celu podziękowanie osobom szczególnie długo i mocno zaangażowanym w działalność Związku, na których pracy i kompetencjach opiera się działalność Związku oraz nadającym tej działalności praktyczny i skuteczny wymiar. Główne wydarzenia związane z obchodami 25-lecia działalności Związku odbyły się podczas sesji Zgromadzenia Ogólnego w dniu 12 maja 2016 r. w Katowicach, a zaangażowanie i pomoc władz Miasta Katowice pozwoliło nadać im szczególnie uroczysty charakter. Jednocześnie wieloletnia aktywność Związku została również doceniona na poziomie regionalnym. Związek otrzymał Złotą Odznakę Honorową za Zasługi dla Województwa Śląskiego.

Ubiegły rok był także ważny dla działalności Związku ze względu na fakt, iż nowy Rząd, realizując swoje zamierzenia już z początkiem 2016 roku przedstawiał wiele projektów ustaw i rozporządzeń, a także podejmował szereg działań i decyzji istotnych dla samorządu lokalnego i przekładających się na warunki jego funkcjonowania oraz realizację niektórych zadań publicznych. Wobec tego Związek opiniował liczne ważne dla interesów samorządowych projekty legislacyjne, a także podejmował energiczne działania, aby wspomóc gminy i powiaty członkowskie w przygotowaniu do nowych zadań oraz zmian prawnych.

I. DZIAŁALNOŚĆ ZARZĄDU

1. Zarząd Związku wybrany w maju 2015 r. na VII kadencję (2015-2019) pracował w następującym składzie:

Przewodniczący: p. Jacek Krywult - Prezydent Bielska-Białej

Członkowie Zarządu:

- 1) p. Bernard Bednorz – Starosta Bieruńsko-Lędziński;
- 2) p. Marian Błachut – Burmistrz Miasta Czechowice-Dziedzice;
- 3) p. Ireneusz Czech - Wójt Gminy Kochanowice;
- 4) p. Grażyna Dziedzic - Prezydent Rudy Śląskiej;
- 5) p. Zygmunt Frankiewicz – Prezydent Gliwic;
- 6) p. Anna Grygierek – Burmistrz Strumienia;
- 7) p. Henryk Jaroszek - Starosta Mikołowski;
- 8) p. Wacław Kęska - Burmistrz Pyskowic;
- 9) p. Mieczysław Kieca – Prezydent Wodzisławia Śląskiego;
- 10) p. Piotr Kuczera - Prezydent Rybnika, Zastępca Przewodniczącego Związku;
- 11) p. Krzysztof Matyjaszczyk - Prezydent Częstochowy, Zastępca Przewodniczącego Związku;

- 12) p. Robert Nowak - Wójt Gminy Przyrów;
- 13) p. Klemens Podlejski – Burmistrz Miasta i Gminy Żarki;
- 14) p. Zbigniew Podraza - Prezydent Dąbrowy Górniczej, Zastępca Przewodniczącego Związku;
- 15) p. Krystyna Siejna – Przewodnicząca Rady Miasta Katowice, Zastępca Przewodniczącego Związku;
- 16) p. Dariusz Skrobol – Burmistrz Pszczyny;
- 17) p. Antoni Szlagor - Burmistrz Żywca.

W 2016 roku odbyło się 10 posiedzeń Zarządu: dn. 15 stycznia w Częstochowie, 12 lutego w Bieruniu, 18 marca w Czechowicach-Dziedzicach, 29 kwietnia w Żarkach, 12 maja w Katowicach, 17 czerwca w Rudzie Śląskiej, 26 sierpnia w Strumieniu, 30 września w Bielsku-Białej, 4 listopada w Przyrowie oraz 8 grudnia ponownie w Czechowicach-Dziedzicach.

2. Ochrona interesów samorządów lokalnych i organów samorządu lokalnego

Zarząd Związku prowadził aktywne działania na rzecz ochrony interesów gmin i powiatów członkowskich. Działania te podejmowane były w stosunku do administracji centralnej oraz w odniesieniu do władz regionalnych i realizowane były w różnorodnych formach. Zarząd analizował problemy istotne z punktu widzenia samorządów lokalnych oraz formułował opinie i postulaty, które były kierowane następnie do Prezydenta RP, Parlamentu, Rządu, poszczególnych Ministrów, centralnych urzędów administracji państwowej, Komisji Wspólnej Rządu i Samorządu Terytorialnego oraz do Wojewody Śląskiego i Marszałka Województwa Śląskiego.

Łącznie przez Zarząd i Zgromadzenie Ogólne w różnych sprawach dotyczących samorządu zostało przyjętych 50 stanowisk. Stanowiska te nawiązywały do podnoszonych już wcześniej przez samorządy i ich organizacje systemowych uwarunkowań oraz praktycznych problemów dot. działalności samorządowej i realizacji zadań publicznych, w tym coraz większych z roku na rok obciążeń finansowych samorządów lokalnych, które są skutkiem tworzonych warunków prawnych dla działalności samorządów. Istotne postulaty Związku sformułowane w kilku stanowiskach dotyczyły potrzeby systemowych oraz organizacyjnych zmian w systemie edukacji. Ponadto zwrócono po raz kolejny uwagę na potrzebę uruchomienia polityki społecznej Państwa, a także na brak stabilnych źródeł finansowania zadań oraz przekazywanie jst nowych zadań bez zapewniania adekwatnych środków finansowych (w tym m.in. w kontekście realizacji zadań zleconych związanych z rejestracją stanu cywilnego oraz w kontekście negatywnego stanowiska Rządu przyjętego w styczniu 2016 r. do obywatelskiego projektu ustawy o zmianie ustawy o dochodach jednostek samorządu terytorialnego z 2012 r.). Inne konkretne problemy podnoszone w stanowiskach dotyczyły tytułem przykładu konieczności uchwalenia przepisów wprowadzających narzędzia prawne umożliwiające eliminację naruszeń planu miejscowego, umożliwienia samorządom lokowania środków pochodzących z dotacji z budżetu Państwa, zrównania uprawnień i kompetencji należnych urzędowi skarbowemu na mocy ustawy o postępowaniu egzekucyjnym w administracji i gminom o statusie miasta, nabywania spadków przez gminę (spadkobranie ustawowe przymusowe), podjęcia inicjatywy ustawodawczej mającej na celu określenie zasad stwierdzenia zgonu i jego przyczyny, wystawiania karty zgonu oraz finansowania związanych z tym kosztów, zmiany przepisów w zakresie wyłączeń organu i pracownika w postępowaniach administracyjnych prowadzonych przez jst, przesunięcia terminu wejścia w życie przepisów ustawy o publicznym transporcie zbiorowym, uchylających

dotychczasowe przepisy ustawy o uprawnieniach do ulgowych przejazdów środkami publicznego transportu zbiorowego, potrzeby pilnego rozszerzenia w ustawie o rewitalizacji przepisów przejściowych w odniesieniu do trwających a niezakończonych procedur uchwalania bądź aktualizacji planów miejscowych, wprowadzenia przepisów pozwalających na skuteczne przeciwdziałanie i eliminację nielegalnego składowania odpadów.

Szereg stanowisk Zarządu, Zgromadzenia Ogólnego Związku oraz wystąpienia Konwentu Burmistrzów i Wójtów było jednocześnie reakcją na przygotowane przez Rząd i Parlament projekty zmian legislacyjnych, mających wpływ na samorząd terytorialny i których wynikiem byłoby dalsze pogorszenie warunków jego funkcjonowania. Stanowiska te dotyczyły w szczególności:

- projektowanej reformy systemu edukacji (obejmującej m.in. wygaszanie gimnazjów),
- projektu ustawy Prawo wodne,
- projektu ustawy o zmianie ustawy o działalności leczniczej oraz niektórych innych ustaw,
- projektu ustawy o zmianie ustawy o regionalnych izbach obrachunkowych,
- projektu ustawy o wstrzymaniu sprzedaży nieruchomości Zasobu Własności Rolnej Skarbu Państwa oraz o zmianie niektórych ustaw (w tym o kształtowaniu ustroju rolnego),
- projektu ustawy z dnia 8 lipca 2016 r. o zmianie ustawy o ochronie przyrody oraz niektórych innych ustaw.

Związek aktywnie angażował się także w konsultowanie projektowanych regulacji dotyczących kwalifikowalności podatku VAT w projektach z dofinansowaniem unijnym i rozliczaniem dotacji w związku z możliwością odliczania podatku VAT tzw. współczynnikiem i przewspółczynnikiem, zabiegając o jak najlepsze zabezpieczenie interesów samorządowych w tym zakresie.

W stanowiskach Związku zwracano także uwagę na kwestie związane z wydatkowaniem środków pochodzących z Unii Europejskiej w okresie programowania na lata 2014-2020, w tym dotyczące finansowania niektórych przedsięwzięć w ramach Regionalnego Programu Operacyjnego Województwa Śląskiego na lata 2014-2020.

Związek występował także w konkretnych sprawach dotyczących zabezpieczenia interesów gmin i powiatów województwa śląskiego lub w uzasadnionych wypadkach także poszczególnych jednostek samorządu lokalnego. W związku z tym Związek zajął stanowiska w sprawach: potrzeby zmiany niekorzystnej dla większości gmin górniczych koncepcji przekształceń przeprowadzanych w polskim górnictwie węgla kamiennego, kluczowych brakujących elementów infrastruktury transportowej w województwie śląskim, zaopatrzenia w wodę mieszkańców gmin województwa śląskiego, budowy nowego przebiegu DK-46 i skrzyżowania dwupoziomowego z torami linii kolejowej nr 10 Warszawa-Katowice w Częstochowie.

3. Konsultowanie innych projektów ustaw i rozporządzeń (oraz programów krajowych i regionalnych) w fazie prac ministerialnych, rządowych, parlamentarnych:

Związek uczestniczył aktywnie w konsultacjach dot. .

- a) projektu Strategii na rzecz Odpowiedzialnego Rozwoju (projekt do konsultacji społecznych z dn. 29 lipca 2016 r.);

- b) projektu ustawy Kodeks Urbanistyczno-Budowlany;
- c) projektu Strategii Rozwoju Obszarów Wiejskich Województwa Śląskiego do roku 2030 (z grudnia 2015 roku);
- d) Założeń Programowych do dokumentu pn. „Polityka gospodarki niskoemisyjnej dla Województwa Śląskiego”.

II. REPREZENTOWANIE INTERESÓW SAMORZĄDÓW LOKALNYCH

W ramach rzecznictwa interesów samorządowych Związek realizuje takie przedsięwzięcia, jak: organizacja spotkań z wysokiej rangi przedstawicielami Rządu, lobbing parlamentarny poprzez współpracę z parlamentarzystami z woj. śląskiego, konsultowanie i opiniowanie aktów legislacyjnych, dotyczących jednostek samorządu terytorialnego, a także podejmowanie działań interwencyjnych w konkretnych sprawach. Działalność Związku w tym zakresie w roku 2016 była bardzo intensywna i obejmowała szerokie spektrum spraw samorządowych.

1. Komisja Wspólna Rządu i Samorządu Terytorialnego

Od II połowy 2015 roku, decyzją Ministerstwa Administracji i Cyfryzacji, reprezentującego wówczas stronę rządową Komisji Wspólnej Rządu i Samorządu Terytorialnego, do prac Komisji i jej zespołów problemowych włączeni zostali przedstawiciele Ogólnopolskiego Porozumienia Organizacji Samorządowych z głosem doradczym. W związku z tym, w 2016 roku dwaj przedstawiciele OPOS, w tym Przewodniczący Śląskiego Związku Gmin i Powiatów, p. Jacek Krywult, aktywnie uczestniczyli w comiesięcznych posiedzeniach Komisji. Dzięki zaangażowaniu w prace KWRiST przedstawiciele OPOS umacniali pozycję Porozumienia w środowisku samorządowym, aktywnie reprezentując interesy samorządów lokalnych zrzeszonych w organizacjach – sygnatariuszach OPOS.

Poza pracami samej Komisji, dwaj przedstawiciele Związku uczestniczyli również jako członkowie z ramienia OPOS w pracach zespołów problemowych Komisji: w pracach Zespołu ds. Infrastruktury, Rozwoju Lokalnego, Polityki Regionalnej i Środowiska angażował się p. Michał Pierończyk - Zastępca Prezydenta Rudy Śląskiej, zaś w pracach Zespołu ds. Funkcjonalnych Obszarów Metropolitalnych i Miejskich p. Krzysztof Mejer - Zastępca Prezydenta Rudy Śląskiej. Natomiast w rolach stałych zastępców członków zespołów uczestniczyli w ich pracach: p. Mieczysław Kieca - Prezydent Wodzisławia Śląskiego (Zespół ds. Ustrojowych) oraz p. Janina Bronikowska-Radosz - Skarbnik Dąbrowy Górniczej (Zespół ds. Finansów Publicznych).

2. Organizacja spotkań z wysokiej rangi przedstawicielami Rządu

W roku 2016 w ramach debat dot. istotnych reform wprowadzanych przez Rząd odbyły się spotkania samorządów lokalnych województwa śląskiego w przedstawicielami administracji rządowej, zorganizowane przez Związek: z p. Teresą Wargocką - Sekretarzem Stanu, Ministerstwo Edukacji Narodowej, p. Stanisławem Szwedem - Sekretarzem Stanu, Ministerstwo Rodziny, Pracy i Polityki Społecznej, p. Piotrem Woźnym - Podsekretarzem Stanu w Ministerstwie Cyfryzacji.

3. Udział przedstawicieli Związku w posiedzeniach komisji parlamentarnych

Przedstawiciele Związku uczestniczyli w posiedzeniach komisji Sejmu RP. Przewodniczący Związku w pierwszej połowie 2016 r. brał aktywnych udział w posiedzeniach sejmowej Podkomisji Stałej ds. Ustroju Samorządu Terytorialnego.

Przedstawiciel Związku uczestniczył także w posiedzeniu Komisji Finansów Publicznych Sejmu RP, w czasie którego konsultowany był projekt *ustawy o szczególnych zasadach rozliczeń podatku od towarów i usług oraz dokonywania zwrotu środków publicznych przeznaczonych na realizację projektów finansowanych z udziałem środków pochodzących z budżetu Unii Europejskiej lub od państw członkowskich Europejskiego Porozumienia o Wolnym Handlu przez jednostki samorządu terytorialnego*. Był to jedynie jeden z elementów szerokiej, aktywnej działalności Związku dot. centralizacji rozliczeń VAT w jst, prowadzonej przez Związek w 2016 r, opisaney w innych częściach sprawozdania.

4. Wspólne działania regionalnych organizacji poprzez Ogólnopolskie Porozumienie Organizacji Samorządowych (OPOS)

Szeroka działalność w zakresie rzecznictwa interesów samorządowych prowadzona była poprzez zaangażowanie Zarządu Związku w ramach Ogólnopolskiego Porozumienia Organizacji Samorządowych (działalność OPOS została opisana szczegółowo w dalszej części sprawozdania – w części dot. współpracy z innymi organizacjami).

III. KSZTAŁTOWANIE WSPÓLNEJ POLITYKI SAMORZĄDÓW LOKALNYCH

W ramach kształtowania wspólnej polityki samorządów lokalnych województwa śląskiego, Związek kontynuował działania, których celem jest wspólne analizowanie problemów i wypracowanie najbardziej optymalnych rozwiązań dla jst dot. zarządzania sprawami publicznymi i wykonywania zadań ustawowych.

1. Działania w zakresie zamówień publicznych

1) Działalność Grupy Roboczej ds. Zamówień Publicznych

- 2) spotkania konsultacyjne dedykowane członkom Grupy Roboczej oraz innym przedstawicielom gmin i powiatów członkowskich Związku:
 - a) szkolenie dot. nowelizacji ustawy – Prawo zamówień publicznych (kwiecień 2016 r.);
 - b) szkolenie dot. zasad konkurencyjności oraz Prawa zamówień publicznych z uwzględnieniem procedury zwrotu i odzyskania środków z udziałem przedstawiciela Wydziału Europejskiego Funduszu Rozwoju Regionalnego Urzędu Marszałkowskiego Województwa Śląskiego (maj 2016 r.);
 - c) szkolenie dot. stosowania nowych przepisów prawa zamówień publicznych, które były kierowane do osób z innych wydziałów niż zamówień publicznych. (listopad 2016 r.).

- 3) przedstawiciel Grupy roboczej reprezentował to gremium podczas debaty pn. „*Miasto w partnerstwie z biznesem*” w ramach VI Europejskiego Kongresu Małych i Średnich Przedsiębiorstw w dn. 10 października 2016 r.

2. Działania w zakresie finansów samorządowych

1) wsparcie jst we **wdrażaniu centralizacji rozliczania podatku VAT**:

Związek w 2016 r. kontynuował działania mające na celu wsparcie jst we wdrażaniu tzw. jednego podatnika:

- a) w okresie od marca do czerwca 2016 r. Związek zorganizował trzy edycje szkolenia dot. centralizacji VAT w jst dla przedstawicieli gmin i powiatów członkowskich oraz jednostek im podległych – w ich trakcie udało się przeszkolić łącznie ponad 200 osób;
- b) w kwietniu z inicjatywy Związku miało miejsce spotkanie konsultacyjne dot. wdrażania centralizacji rozliczania podatku VAT w jst, w trakcie którego były prezentowane doświadczenia miasta Poznań i Gliwice w zakresie wdrażania tzw. jednego podatnika oraz odbyła się dyskusja dot. kwestii kwalifikowalności podatku VAT oraz rozliczenia dotacji w projektach współfinansowanych ze środków UE w perspektywie finansowej 2014–2020 z udziałem m.in. przedstawiciela Ministerstwa Rozwoju;
- c) w I połowie czerwca 2016 r. Związek przeprowadził wśród gmin i powiatów ankietę dot. współpracy jst z firmami doradczymi w zakresie wdrażania centralizacji rozliczania VAT;
- d) Związek doprowadził do zorganizowania w lipcu 2016 r. w Ministerstwie Finansów spotkania delegacji przedstawicieli gmin członkowskich Związku w celu omówienia kwestii możliwości zwrotu przez samorządy otrzymanych środków z UE wraz z odsetkami w kontekście art. 207 ustawy o finansach publicznych;
- e) zostało przyjęte przez Zarząd stanowisko dot. kwalifikowalności podatku VAT w projektach z dofinansowaniem unijnym a rozliczenia dotacji w związku z możliwością odliczania podatku VAT tzw. współczynnikiem i prewspółczynnikiem;
- f) w 2016 r. były kontynuowane prace Zespołu Zadaniowego SZGiP ds. centralizacji rozliczeń VAT w jst. W trakcie jego posiedzeń omawiano kolejne projekty ustawy dot. centralizacji VAT, rozporządzenie Ministra Finansów w sprawie *sposobu określenia wykorzystywania nabywanych towarów i usług do celów działalności gospodarczej w przypadku niektórych podatników* oraz kwestię kwalifikowalności VAT.

2) Działania w zakresie **jednolitego pliku kontrolnego i ustawy o VAT**:

- a) bieżące informowanie jst członkowskich o pracach legislacyjnych w zakresie jednolitego pliku kontrolnego;
- b) spotkanie konsultacyjne ws. nowelizacji ustawy o VAT i jednolitego pliku kontrolnego w samorządach (grudzień 2016 r.).

3. Regionalne Komitety Sterujące / Monitorujące oraz inne gremia regionalne i krajowe

- 1) Związek proponuje na wniosek Marszałka lub Wojewody przedstawicieli samorządu lokalnego do działających w naszym województwie Regionalnych Komitetów Sterujących, Regionalnych Komitetów Monitorujących i innych gremiów powołanych przez Zarząd Województwa lub Wojewodę Śląskiego. Dzięki tej reprezentacji samorządy lokalne, poprzez Związek, posiadają pewien wpływ na decyzje władz regionalnych woj. śląskiego. Delegowani przez Zarząd Związku przedstawiciele samorządów lokalnych byli w 2016 r. członkami następujących gremiów regionalnych:
 - a) Komitetu Monitorującego Regionalnego Programu Operacyjnego Województwa Śląskiego na lata 2014-2020. W Komitecie zasiada 1 przedstawiciel Związku (oraz 1 stały zastępca);
 - b) Komitetu Sterującego ds. Strategii Rozwoju Obszarów Wiejskich do roku 2030 – Związek posiada 1 przedstawiciela;
 - c) Komitetu Sterującego Regionalnej Strategii Innowacji Województwa Śląskiego;
 - d) Wojewódzkiej Rady Bezpieczeństwa Ruchu Drogowego;
 - e) Wojewódzkiego Zespołu ds. Ekonomii Społecznej;
 - f) Rady Terenowej do Spraw Społecznej Readaptacji i Pomocy Skazanym;
 - g) w 2016 r. dwóch przedstawicieli Związku dołączyło do powołanego przez Zarząd Województwa Śląskiego Zespołu roboczego ds. ograniczania niskiej emisji w województwie śląskim.
- 2) Przedstawiciele Związku zasiadają również w gremiach ogólnokrajowych:
 - a) Polskiej Sieci LGD – Federacja Regionalnych Sieci LGD - przedstawiciel Związku jest członkiem Zarządu;
 - b) Grupie Tematycznej ds. Podejścia LEADER - przedstawiciel Związku jest przewodniczącym Grupy.
- 3) Przedstawiciele Zarządu zapraszani byli do udziału w posiedzeniach Wojewódzkiej Rady Dialogu Społecznego w Katowicach, której zadaniem jest prowadzenie dialogu w celu zapewnienia warunków rozwoju społeczno-gospodarczego oraz zwiększenia konkurencyjności gospodarki i spójności społecznej w województwie śląskim.

4. Integracja środowisk samorządowych województwa śląskiego

1) Konwent Burmistrzów i Wójtów

Związek organizuje posiedzenia Konwentu Burmistrzów i Wójtów Śląskiego Związku Gmin i Powiatów, które od wielu lat są istotnym forum wymiany informacji i płaszczyzną współpracy dla przedstawicieli gmin średnich i małych woj. śląskiego oraz spełniają dużą rolę w integrowaniu środowiska samorządowego województwa śląskiego.

Funkcję Koordynatora Konwentu Burmistrzów i Wójtów od wielu lat sprawuje p. Ireneusz Czech – Wójt Gminy Kochanowice, Członek Zarządu Związku. W prezydium Konwentu w obecnej kadencji zasiadają także:

- p. Zdzisław Banaś - Burmistrz Miasta i Gminy Siewierz,
- p. Anna Grygierek - Burmistrz Miasta Strumień,
- p. Wacław Kęska - Burmistrz Miasta Pyskowice,
- p. Barbara Magiera - Burmistrz Miasta Radlin,
- p. Robert Nowak - Wójt Gminy Przyrów,
- p. Marian Pawlas - Wójt Gminy Suszec,
- p. Klemens Podlejski - Burmistrz Miasta i Gminy Żarki.

W 2016 roku odbyły się trzy posiedzenia Konwentu (w dn. 2-4 marca 2016 r. w Szczyrku, dn. 20 czerwca 2016 r. w Toszku oraz dn. 4 października 2016 r. w Lyskach), w trakcie których poruszono bardzo szerokie spectrum spraw samorządowych. Posiedzenia te stwarzały także możliwość omówienia tych istotnych zagadnień i problemów z udziałem dużego grona gości, reprezentujących ważne urzędy i instytucje regionalne oraz administrację centralną. Tematyka posiedzeń dotyczyła w szczególności:

- a) znaczenia odnawialnych źródeł energii w rozwoju małych i średnich gmin: dobrych praktyk w zakresie wykorzystania odnawialnych źródeł energii w gminach, finansowania przedsięwzięć związanych z odnawialnymi źródłami energii ze środków Regionalnego Programu Operacyjnego Województwa Śląskiego na lata 2014-2020;
- b) przekształceń w systemie oświaty: wizja Ministerstwa Edukacji Narodowej, a perspektywa samorządów lokalnych, nowe kompetencje kuratora oświaty w kształtowaniu sieci przedszkoli i szkół, prezentacja założeń i proponowanych rozwiązań reformy edukacji zawartych w projektach ustaw: spotkania z p. Teresą Wargocką - Sekretarzem Stanu, Ministerstwo Edukacji Narodowej, p. Urszulą Bauer - Śląskim Kuratorem Oświaty oraz pracownikami ministerstwa;
- c) aktualnych zagadnień pracy Nadzoru Prawnego Wojewody;
- d) odnowy wsi jako możliwości rozwoju w kontekście partycypacyjnego modelu zarządzania gminą.
- e) zagospodarowania przestrzeni w kontekście problemów depopulacji;
- f) kontroli nad jst sprawowanej przez RIO: spotkanie z p. Danielem Kołodziejem - Prezesem Regionalnej Izby Obrachunkowej w Katowicach;
- g) zmian w systemie pomocy społecznej: Program „Rodzina 500 plus” - rola samorządów lokalnych w realizacji programu – spotkanie z p. Stanisławem Szwedem - Sekretarzem Stanu, Ministerstwo Rodziny, Pracy i Polityki Społecznej;
- h) wspólnej obsługi administracyjnej i finansowej gminnych jednostek organizacyjnych (organizacja centrum usług wspólnych w gminach, w tym organizacja wspólnej obsługi placówek oświatowych) - aspektów prawnych, organizacyjnych i finansowych tworzenia i funkcjonowania CUW;
- i) zmian w systemie publicznego transportu zbiorowego, organizacji publicznego transportu zbiorowego w ramach związku powiatowo-gminnego;
- j) prac nad ustawą Prawo wodne z perspektywy samorządu lokalnego.

2. Partnerska współpraca z innymi organizacjami i instytucjami

- 1) Śląski Związek Gmin i Powiatów współpracuje z instytucjami w regionie o zbliżonym profilu działania do działalności Związku. W 2016 r. Związek przy organizacji niektórych przedsięwzięć współpracował z Samorządem Województwa Śląskiego oraz z takimi instytucjami, jak: Śląski Urząd Wojewódzki, Wojewódzki Fundusz Ochrony Środowiska i Gospodarki Wodnej w Katowicach, Ośrodek Kształcenia Samorządu Terytorialnego im. Waleriana Pańki w Katowicach, Towarzystwo Urbanistów Polskich o/Katowice, Górnośląski Związek Metropolitalny, Stowarzyszenie Gmin i Powiatów Subregionu Centralnego Województwa Śląskiego z siedzibą w Gliwicach, Regionalna Izba Gospodarcza w Katowicach, lokalne grupy działania z terenu województwa śląskiego funkcjonujące w ramach podejścia LEADER i z wieloma innymi instytucjami. Z większością tych instytucji Związek łączy długoletnia współpraca.
- 2) Związek współpracuje również z organizacjami i instytucjami, prowadzącymi działalność o zasięgu ponadregionalnym i ogólnokrajowym. Naszym długoletnim partnerem samorządowym spoza regionu jest Związek Miast Polskich (Śląski Związek Gmin i Powiatów zawarł w 2013 r. porozumienie o współpracy ze Związkiem Miast Polskich), z którym nasz Związek realizuje od lat szereg działań i projektów (np. partnerstwo w realizacji projektu SMUP). Ponadto w 2016 r. Związek współpracował m.in. ze Związkiem Powiatów Polskich, Głównym Instytutem Górnictwa, Stowarzyszeniem Polska Sieć Odnowy i Rozwoju Wsi, Fundacją na rzecz Efektywnego Wykorzystania Energii, Koalicją na rzecz utworzenia Krajowego Systemu Zrównoważonego Gospodarowania Energią oraz Krajową Agencją Poszanowania Energii, Polską Siecią LGD – Federacją Regionalnych Sieci LGD.

3) Ogólnopolskie Porozumienie Organizacji Samorządowych (OPOS)

Związek od 2013 r. w coraz większym stopniu angażuje się we współpracę z innymi regionalnymi organizacjami samorządowymi, a współpraca ta ma w szczególności miejsce w ramach Ogólnopolskiego Porozumienia Organizacji Pozarządowych (OPOS), które zostało podpisane w październiku 2013 r. w celu wspólnego reprezentowania interesów samorządów lokalnych z całej Polski. Istotnym elementem działalności OPOS jest przyjmowanie wspólnych stanowisk przez wszystkie organizacje w ramach OPOS, co wzmacnia ich wydźwięk, jako wyraz wspólnych opinii środowiska samorządowego w Polsce.

W 2016 roku Związek aktywnie uczestniczył w działaniach Porozumienia, którego sygnatariuszami jest obecnie 9 regionalnych organizacji samorządowych z różnych regionów kraju. Organizacje współpracujące obecnie w ramach OPOS (do końca września 2016 r. sygnatariuszem OPOS był również Związek Gmin Śląska Opolskiego):

- Podkarpackie Stowarzyszenie Samorządów Terytorialnych,
- Stowarzyszenie Gmin Regionu Południowo-Zachodniego Mazowsza (z którym Związek ma podpisane również odrębne porozumienie o współpracy),
- Stowarzyszenie Związek Gmin i Powiatów Regionu Łódzkiego,
- Śląski Związek Gmin i Powiatów,
- Zrzeszenie Gmin Województwa Lubuskiego,
- Związek Gmin Lubelszczyzny,
- Związek Gmin Pomorskich,
- Stowarzyszenie Gmin i Powiatów Wielkopolski,
- Związek Gmin Warmińsko-Mazurskich.

W pierwszej połowie 2016 r. prezydencję w OPOS sprawowało Stowarzyszenie Gmin i Powiatów Wielkopolski (prezydencja w OPOS zmienia się cyklicznie co pół roku). W tym okresie zorganizowane zostały trzy oficjalne posiedzenia OPOS, w których udział wzięli również przedstawiciele Śląskiego Związku Gmin i Powiatów:

- a) w dn. 26 stycznia 2016 r. w Warszawie,
- b) w dn. 31 marca 2016 r. w Koluszkach (podczas posiedzenia odbyło się spotkanie z p. Iwoną Wieczorek, Dyrektorem Narodowego Instytutu Samorządu Terytorialnego),
- c) w dn. 9-10 czerwca 2016 r. w Poznaniu.

Podczas posiedzeń zostały przyjęte stanowiska OPOS między innymi w takich sprawach, jak: brak stabilnych źródeł finansowania zadań oraz przekazywania jst nowych zadań bez zapewnienia adekwatnych środków finansowych, regulacja tzw. zamówień *in-house*, umożliwianie samorządom lokowania środków pochodzących z dotacji z budżetu Państwa, potrzeby zasadniczych zmian ustawy Karta Nauczyciela czy opłata miejscowa.

Z dn. 1 lipca 2016 r. na okres do dn. 31 grudnia 2016 r. prezydencję w OPOS przejął Śląski Związek Gmin i Powiatów. W ramach przewodnictwa Związku w Porozumieniu podjęte zostały następujące działania:

- a) organizacja dwóch oficjalnych posiedzeń OPOS:
 - a. w dn. 22-23 września 2016 r. w Katowicach, w ramach XIV Samorządowego Forum Kapitału i Finansów;
 - b. w dn. 16 listopada 2016 r. w Warszawie (w siedzibie Ministerstwa Cyfryzacji), z udziałem przedstawicieli kierownictwa Ministerstwa – m.in. p. Piotra Woźnego, Podsekretarza Stanu. Podczas spotkania została omówiona między innymi kwestia współpracy organizacji – sygnatariuszy OPOS z Ministerstwem w zakresie budowy i rozwoju pasywnej infrastruktury sieci szerokopasmowych. OPOS zarekomendował również osobę p. Bogdana Dombrowskiego - Dyrektora biura Związku Gmin Pomorskich do prac Komitetu Wykonawczego Memorandum ws. współpracy na rzecz budowy i rozwoju pasywnej infrastruktury sieci szerokopasmowych.
- b) kontynuacja działań związanych z badaniem stanu funkcjonowania usc w Polsce w ramach prac Zespołu branżowego ds. Urzędów Stanu Cywilnego OPOS (celem badania była m.in. analiza efektywności realizacji zadania zleconego związanego z rejestracją stanu cywilnego, adekwatności wysokości przyznawanych środków finansowych przeznaczonych na ten cel, a także wypracowanie na podstawie wyników badania propozycji zmian – legislacyjnych, organizacyjnych i innych, które mogłyby usprawnić realizację zadań przez urzędy stanu cywilnego):
 - a. w sierpniu 2016 r. został opublikowany pełny raport z badania ankietowego przeprowadzonego na próbie prawie 500 urzędów z całej Polski w pierwszej połowie 2016 r., którego najważniejsze wyniki zostały zaprezentowane m.in.:
 - w numerze tygodnika „Wspólnota”,
 - podczas spotkania w dn. 25 października 2016 r. w Ministerstwie Spraw Wewnętrznych i Administracji, w którym uczestniczyli przedstawiciele tego Ministerstwa oraz Ministerstwa Cyfryzacji,
 - na posiedzeniu Zespołu ds. Administracji Publicznej i Bezpieczeństwa Obywateli KWRiST w październiku 2016 r.,

- na konferencji z okazji 70-lecia USC w Polsce w dn. 7 października 2016 r. w Lublinie,
 - w stanowisku OPOS w/s konieczności zwiększenia dotacji na zadania zlecone związane z rejestracją stanu cywilnego przesłanym do przedstawicieli administracji rządowej,
 - przekazane kierownictwu sejmowych i senackich komisji: Komisji Samorządu Terytorialnego i Polityki Regionalnej Sejmu RP, Komisji Samorządu Terytorialnego i Administracji Państwowej Senatu RP, Komisji Administracji i Spraw Wewnętrznych Sejmu RP, Komisji Finansów Publicznych Sejmu RP;
- b. na podstawie wyników badania, został utworzony przy Ministerstwie Spraw Wewnętrznych i Administracji Zespół ds. analizy wpływu przepisów ustawy Prawo o aktach stanu cywilnego na funkcjonowanie urzędów stanu cywilnego, którego działalność zainaugurowało spotkanie w dn. 20 grudnia 2016 r. w Departamencie Spraw Obywatelskich MSWiA. Do prac w Zespole zaproszono przedstawicieli OPOS oraz Unii Metropolii Polskich. Podczas spotkania został wstępnie ustalony podział zadań dotyczący przygotowania danych do analizy. Przedstawiciele strony samorządowej zobowiązali się do zebrania informacji dot. opinii o sposobie realizacji przez urzędy stanu cywilnego poszczególnych zadań związanych z rejestracją stanu cywilnego (poprzez ponowną ankietyzację urzędów w styczniu 2017 r.). Jest to pierwsza tego typu współpraca strony samorządowej i rządowej oraz pierwsza tego typu analiza. Ustalenia Zespołu analitycznego mają posłużyć za materiał wyjściowy do dalszych prac legislacyjnych, a przygotowana analiza będzie przedstawiona Radzie Ministrów.
- c) w okresie prezydencji Związku, OPOS kontynuował działania w ramach rzecznictwa interesów samorządów lokalnych, między innymi poprzez przyjęcie stanowisk w takich sprawach, jak: planowana reforma edukacji, zmiany w Kodeksie postępowania administracyjnego, projekt ustawy Prawo wodne, szpitale powiatowe, wydawanie decyzji o warunkach zabudowy i zagospodarowania terenu.
- 4) w ramach współpracy międzynarodowej, Związek kontynuował współpracę m.in. z Sekretariatem Programu URBACT II w Paryżu.

5) Współpraca z Kijowskim Oddziałem Regionalnym Związku Miast Ukrainy

W roku 2016 Związek kontynuował rozpoczętą w styczniu 2014 r. współpracę z Kijowskim Oddziałem Regionalnym Związku Miast Ukrainy (KOR ZMU). W związku z przypadającą w maju 2016 r. XXV rocznicą działalności Śląskiego Związku Gmin i Powiatów w obchodach jubileuszu udział wzięła czteroosobowa delegacja przedstawicieli Kijowskiego Oddziału Regionalnego Związku Miast Ukrainy. W trakcie posiedzenia Zarządu Związku w dn. 12 maja 2016 r. w Katowicach, poprzedzającego uroczyste Zgromadzenie Ogólne podpisano kolejny 2-letni program współpracy polsko-ukraińskiej na okres do końca 2018 r. Oprócz udziału w jubileuszowych uroczystościach członkowie ukraińskiej delegacji odbyli także szereg spotkań, m.in. w Wojewódzkim Funduszu Ochrony Środowiska i Gospodarki Wodnej w Katowicach oraz Wydziale Rozwoju Regionalnego Urzędu Marszałkowskiego Województwa Śląskiego. W ramach tej wizyty odbyły się również spotkania w gminach województwa śląskiego: w Gliwicach (którego tematem była działalność samorządowa), Pszczynie (dot. tematyki: rozwój gminy średniej wielkości, dziedzictwo historyczne),

Gierałtowicach (poświęcone zagadnieniom energetyki w gminie) oraz Żarkach (tematem wiodącym był rozwój niewielkiej gminy z wykorzystaniem procesów rewitalizacji).

W ramach działań wspierających ukraińskie samorządy Związek zorganizował pilotaż polsko-ukraińskiej Letniej Szkoły Dobrej Administracji, która odbyła się w mieście Bucza (Ukraina, obwód kijowski) w dn. 23–27 sierpnia 2016 r. Ideą przedsięwzięcia była wymiana wiedzy i doświadczeń w zakresie istotnych aspektów pracy w administracji samorządowej szczebla lokalnego między pracownikami samorządowymi z terenu obwodu kijowskiego po stronie ukraińskiej oraz województwa śląskiego po stronie polskiej. Poruszano m.in. zagadnienia finansów samorządowych, zarządzania zasobami ludzkimi oraz zarządzania projektami współfinansowanymi ze środków zewnętrznych. W szkole wzięli udział przedstawiciele gmin członkowskich Związku oraz przedstawiciel Wojewódzkiego Funduszu Ochrony Środowiska i Gospodarki Wodnej w Katowicach. Przy okazji inauguracji Letniej Szkoły Dobrej Administracji dokonano uroczystego przemianowania jednej z ulic w mieście Bucza z ul. Róży Luksemburg na ulicę Silesia (Śląską) – dla upamiętnienia dobrej współpracy.

IV. INFORMOWANIE GMIN I POWIATÓW w DZIEDZINIE POLITYK i PROGRAMÓW UE

Rok 2016 charakteryzował się znacznym przyspieszeniem realizacji programów operacyjnych perspektywy 2014-2020. Nadrobione zostały opóźnienia sięgające w przypadku niektórych programów nawet ponad dwunastu miesięcy. Prace Związku w tym okresie skupiały się głównie na prowadzeniu działań mających na celu wsparcie gmin i powiatów w zakresie zadań przygotowawczych do aplikowania o współfinansowanie projektów samorządowych ze środków UE, a także monitorowaniu wszelkich zmian w dokumentach i wytycznych programowych oraz aktach prawnych dot. realizacji polityki rozwoju.

Ważniejsze przedsięwzięcia Związku z zakresu informowania i szkolenia w dziedzinie polityk i programów UE skierowane do przedstawicieli gmin i powiatów w 2016 r.:

1. Posiedzenia Komisji ds. UE

Związek organizował regularnie posiedzenia Komisji, w których udział wzięli m.in. dyrektorzy oraz pracownicy Wydziałów Rozwoju Regionalnego, Europejskiego Funduszu Rozwoju Regionalnego i Europejskiego Funduszu Społecznego Urzędu Marszałkowskiego Województwa Śląskiego. Spotkania te miały na celu przybliżenie pracownikom samorządów lokalnych szczegółów związanych z realizacją projektów współfinansowanych z funduszy UE na lata 2014-2020, zwłaszcza w ramach Regionalnego Programu Operacyjnego Województwa Śląskiego na lata 2014-2020. Tematy poruszane w trakcie posiedzeń Komisji obejmowały m.in. zagadnienia dot. rewitalizacji (w tym Lokalnych Programów Rewitalizacji w kontekście nowych rozwiązań legislacyjnych oraz konkursu dotacji, który miał na celu wsparcie gmin w uruchomieniu procesów zmierzających do rewitalizacji obszarów zdegradowanych), kwestie kwalifikowalności podatku VAT oraz rozliczenia dotacji w projektach współfinansowanych ze środków UE w perspektywie finansowej 2014-2020, zagadnienia związane z nowelizacją ustawy Prawo zamówień publicznych, zagadnienia dot. stanu wdrażania RPO WSL na lata 2014-2020 oraz podsumowanie konkursów ogłoszonych w bieżącej perspektywie finansowej UE.

2. Szkolenie **dot. zasad konkurencyjności oraz Prawa zamówień publicznych z uwzględnieniem procedury zwrotu i odzyskania środków** - w dn. 9 maja 2016 r., poprowadzone przez przedstawiciela Urzędu Marszałkowskiego Województwa Śląskiego. Podczas spotkania zostały omówione m.in. następujące zagadnienia: zasada konkurencyjności oraz Prawo zamówień publicznych w projektach infrastrukturalnych, informacja pokontrolna oraz sposób doboru metody naliczenia korekty finansowej, taryfikator korekt finansowych i sposób określania wysokości korekty w przypadku stwierdzenia naruszenia przepisów ustawy Prawo zamówień publicznych, informacje pokontrolne po wniesionych przez beneficjenta zastrzeżeniach - możliwość podnoszenia nowych / dodatkowych argumentów oraz procedury zwrotu.
3. Szkolenie **„Pomoc publiczna w projektach finansowanych ze środków unijnych”** – zorganizowane w dn. 24 czerwca 2016 r. Celem szkolenia było zapoznanie przedstawicieli jst z istotą pomocy publicznej oraz zasadami jej udzielania na gruncie przepisów prawa polskiego i UE, aby pomóc im lepiej przygotować się do konkursów w ramach perspektywy 2014-2020 w kontekście pomocy publicznej i zminimalizować ryzyko zwrotu środków.
4. Szkolenie **„Zarządzanie projektem unijnym w perspektywie 2014-2020”** – w dn. 22-23 września 2016 r. w Częstochowie w ramach współpracy z Sekretariatem Regionalnych Inwestycji Terytorialnych Subregionu Północnego Województwa Śląskiego. Śląski Związek Gmin i Powiatów zorganizował dwudniowe szkolenie dla przedstawicieli gmin i powiatów subregionu północnego województwa z zarządzania projektem unijnym w obecnej perspektywie finansowej. Uczestnicy szkolenia zapoznali się zarówno z metodyką zarządzania projektem, jak również z kluczowymi aspektami realizacji projektów unijnych w perspektywie 2014-2020 (m.in. kwalifikowalność wydatków, luka finansowa, pomoc publiczna, trwałość i zmiany w projektach unijnych).
5. Szkolenie **„Tworzenie i funkcjonowanie partnerstw lokalnych”** – w dn. 3 listopada 2016 r. w Bielsku-Białej w ramach współpracy z Sekretariatem Regionalnych Inwestycji Terytorialnych Subregionu Południowego Województwa Śląskiego. Śląski Związek Gmin i Powiatów zorganizował szkolenie dla przedstawicieli gmin i powiatów subregionu południowego województwa z tworzenia i funkcjonowania partnerstw lokalnych w kontekście realizacji projektów współfinansowanych ze środków unijnych w formule RIT. Podczas szkolenia poruszono m.in. następujące kwestie: podstawy prawne funkcjonowania partnerstw lokalnych, wybrane problemy prawne związane z inicjowaniem, tworzeniem i utrzymywaniem partnerstw, rodzaje partnerstw w polskich warunkach społecznych i prawnych oraz wybrane narzędzia i metody budowania partnerstw lokalnych.
6. Szkolenie **Prawo zamówień publicznych i zasada konkurencyjności w projektach współfinansowanych ze środków Unii Europejskiej w ramach EFS/EFRR w perspektywie finansowej 2014-2020** – w dn. 17 listopada 2016 r. w Bielsku-Białej w ramach współpracy z Sekretariatem Regionalnych Inwestycji Terytorialnych Subregionu Południowego Województwa Śląskiego Śląski Związek Gmin i Powiatów zorganizował szkolenie dla przedstawicieli gmin i powiatów subregionu południowego województwa. Podczas szkolenia poruszono m.in. następujące kwestie: nowe fundamentalne zasady udzielania zamówień (zasada proporcjonalności oraz przejrzystości), obowiązek planowania postępowań o udzielenie zamówienia publicznego, nowe oświadczenia osób podlegających wyłączeniu z postępowania,

zmiany w zakresie warunków udziału w postępowaniu, zmiany w zakresie przesłanek wykluczenia wykonawców z postępowania, zastosowanie w przetargu nieograniczonym tzw. procedury odwróconej oraz nowe tryby udzielenia zamówienia publicznego, w tym: zamówienie *in-house* oraz nadzór RIO nad udzielaniem zamówień *in-house*.

7. Szkolenie przybliżające **funkcjonowanie Lokalnego Systemu Informatycznego RPO WSL 2014-2020** (dn. 25 listopada 2016 r., Częstochowa). W związku z występującymi problemami z obsługą Lokalnego Systemu Informatycznego RPO WSL 2014-2020, Związek zorganizował dla przedstawicieli gmin i powiatów subregionu północnego województwa śląskiego szkolenie przybliżające funkcjonowanie ww. systemu.
8. Szkolenie „**Pomoc publiczna i pomoc *de minimis* w projektach współfinansowanych ze środków Unii Europejskiej w ramach EFS/EFRR w perspektywie finansowej 2014-2020**” (dn. 15 grudnia w Częstochowie oraz dn. 16 grudnia 2016 r. w Bielsku-Białej). Związek w ramach współpracy z Sekretariatami Regionalnych Inwestycji Terytorialnych Subregionu Północnego i Południowego Województwa Śląskiego zorganizował szkolenie, podczas którego omówione zostały m.in. następujące kwestie: podstawy prawne korzystania z pomocy publicznej, podstawowe przesłanki, główne kategorie pomocy publicznej, notyfikacja przez Komisję Europejską, zapisy w umowie zawieranej z beneficjentem dot. pomocy publicznej, najczęściej popełniane błędy w realizacji umowy dot. pomocy publicznej *de minimis* oraz problemy związane z zagadnieniem pomocy publicznej na przykładzie projektów z zakresu termomodernizacji (efektywności energetycznej) i odnawialnych źródeł energii w infrastrukturze publicznej i mieszkaniowej.
9. **Spotkanie konsultacyjne dot. konkursów w ramach Osi Priorytetowej X Działania 10.3 „Rewitalizacja obszarów zdegradowanych”** – dn. 21 grudnia 2016 r. w związku z ogłoszeniem przez Instytucję Zarządzającą RPO WSL na lata 2014-2020 konkursów w ramach Działania 10.3, Śląski Związek Gmin i Powiatów zorganizował spotkanie konsultacyjne dot. ww. konkursów. Spotkanie poprowadził ekspert oceniający wnioski o dofinansowanie projektów w ramach RPO WSL 2014-2020.
10. **Staże pracowników samorządowych w Biurze w Brukseli** - w 2016 roku Związek kontynuował organizację ww. staży w ramach współpracy z Biurem Regionalnym Województwa Śląskiego w Brukseli. Z możliwości odbycia stażu skorzystali pracownicy samorządowi z Chorzowa, Częstochowy, Dąbrowy Górniczej oraz Tychów. Śląski Związek Gmin i Powiatów jest jedyną organizacją w województwie śląskim, która organizuje w Biurze Regionalnym Województwa Śląskiego w Brukseli od lat regularne, długoterminowe staże dla pracowników członkowskich urzędów gmin oraz starostw powiatowych.

VI. DZIAŁALNOŚĆ NA RZECZ KSZTAŁTOWANIA POLITYKI MIEJSKIEJ

1. Kurs pn. „Zintegrowana rewitalizacja miast”

W czerwcu 2016 r. Śląski Związek Gmin i Powiatów rozpoczął realizację kursu pn. „Zintegrowana rewitalizacja miast”. Celem kursu jest wzrost kompetencji uczestników w zakresie prowadzenia zintegrowanych procesów rewitalizacji zdegradowanych obszarów zurbanizowanych z wykorzystaniem mechanizmów ustawy o rewitalizacji

(z dn. 9 października 2015 r.) oraz poprawa świadomości roli i znaczenia rewitalizacji w zrównoważonym rozwoju miast. Adresatami kursu są samorządowcy, przedstawiciele wydziałów urzędów i jednostek podległych miast województwa śląskiego, którzy w swojej pracy zawodowej zajmują się planowaniem, programowaniem i realizacją działań rewitalizacyjnych i mają realny wpływ na prowadzone w mieście procesy rewitalizacyjne. Do udziału w kursie zgłosiły się 34 osoby z 25 miast województwa. Prelegentami poszczególnych szkoleń są doświadczeni praktycy rewitalizacji oraz przedstawiciele nauki.

W ramach kursu w 2016 r. odbyło się 6 spotkań, poświęconych następującym tematom:

- użyteczne miasto - praktyczne ujęcie inżynierii wartości,
- rewitalizacja jako element polityki rozwoju gminy (spotkanie otwarte dla przedstawicieli wszystkich miast i gmin członkowskich ŚZGiP, w tym również nie zgłoszonych na kurs),
- zarządzanie i organizacja procesu rewitalizacji,
- delimitacja obszaru rewitalizacji,
- monitoring i ewaluacja procesów rewitalizacji,
- projekty rewitalizacyjne.

Kurs „Zintegrowana rewitalizacja miast” jest kontynuowany w 2017 r. Dla kompleksowego ujęcia procesu rewitalizacji zostaną w nim poruszone następujące zagadnienia: gminny program rewitalizacji, partycypacja społeczna w rewitalizacji, zamówienia publiczne, gospodarcze i społeczne aspekty rewitalizacji, rewitalizacja a mieszkalnictwo i rynek nieruchomości, przestrzenie publiczne a rewitalizacja miast.

2. Opiniowanie dokumentów z zakresu rewitalizacji, gospodarki przestrzennej, rozwoju przestrzennego

Przedstawiciele miast członkowskich Związku aktywnie uczestniczyli w konsultacjach projektów krajowych dokumentów związanych z rewitalizacją, gospodarką przestrzenną i rozwojem:

- a) ustawy o rewitalizacji z dn. 9 października 2016 r. (stanowisko Zarządu ŚZGiP z dn. 15 stycznia 2016 r. w sprawie potrzeby pilnego rozszerzenia w ustawie o rewitalizacji przepisów przejściowych);
- b) rozporządzenia Ministra Infrastruktury i Budownictwa w sprawie zakresu projektu miejscowego planu rewitalizacji w części tekstowej oraz zakresu i formy wizualizacji ustaleń miejscowego planu rewitalizacji (projekt z dn. 11 stycznia 2016 r.);
- c) Strategii na Rzecz Odpowiedzialnego Rozwoju (stanowisko Zarządu ŚZGiP z dn. 30 września 2016 r.);
- d) Kodeksu Urbanistyczno-Budowlanego (opinia z dn. 28 października 2016 r.).

3. Projekt „Rekultywacja nieużytków przemysłowych, wymiana i transfer umiejętności technicznych i metodologicznych” realizowanego w latach 2014-2016

W połowie 2016 r. zakończyła się realizacja projektu, którego liderem był Urząd Marszałkowski Województwa Śląskiego, a partnerami: Śląski Związek Gmin i Powiatów oraz Główny Instytut Górnictwa i SPAQuE (spółka publiczna do spraw jakości środowiska, zajmująca się rewitalizacją terenów przemysłowych w regionie Walonii w Belgii). Celem projektu było połączenie umiejętności i doświadczenia partnerów

i uczestników projektu w celu zbadania dobrych praktyk pod względem technicznym i metodologicznym stosowanych w województwie śląskim i w Walonii.

W trakcie seminarium zamykającego projekt (czerwiec 2016 r.) delegacja z Walonii zaprezentowała swoje doświadczenia w zakresie rekultywacji hałd, organizacji parków aktywności gospodarczej oraz wdrażania projektów z zakresu energii odnawialnej na zrehabilitowanych terenach przemysłowych.

W trakcie trzech lat realizacji projektu na różnych jego etapach uczestniczyły jst: Częstochowa, Dąbrowa Górnicza, Rybnik, Sosnowiec, Zabrze oraz Zbroslawice. Końcowym produktem projektu są dokumenty pn. „Założenia do studium wykonalności” przygotowane dla gmin Zbroslawice, Częstochowa oraz Dąbrowa Górnicza (w ograniczonym zakresie). Po zakończeniu projektu biuro ŚZGiP przygotowało raport podsumowujący przebieg projektu udostępniony partnerom i jst uczestniczącym w projekcie.

4. Krajowy Punkt URBACT

W 2016 r. Związek, jako jeden z konsorcjantów (obok Związku Miast Polskich) działającego od 2009 r. Krajowego Punktu URBACT, koncentrował swoje działania na informowaniu miast o osiągnięciach i sposobach funkcjonowania programu URBACT III oraz promowaniu naborów do sieci URBACT i doświadczeń poszczególnych miast dotyczących realizacji projektów w ramach programu. Wymienione działania były realizowane przede wszystkim poprzez stronę internetową (<http://www.urbact.pl/>) oraz rozpowszechnianie przetłumaczonego na język polski biuletynu informacyjnego URBACT III.

Krajowy Punkt URBACT wraz z Ministerstwem Rozwoju zorganizował seminarium warsztatowe pn. „Zintegrowany rozwój miast w praktyce” (7-9 grudnia 2016 r.), w którym uczestniczyli przedstawiciele miast z całej Polski, w tym także z województwa śląskiego. Celem seminarium była m.in. prezentacja i omówienie niektórych narzędzi proponowanych miastom w projekcie Strategii na rzecz Odpowiedzialnego Rozwoju (w szczególności Partnerskiej Inicjatywy Miast) oraz wypracowanie przez miasta propozycji ich praktycznej realizacji.

VII. DZIAŁANIA Z ZAKRESU GOSPODARKI PRZESTRZENNEJ, MIESZKALNICTWA, GOSPODARKI NIERUCHOMOŚCIAMI

1. Gospodarka nieruchomościami

Wychodząc naprzeciw zgłaszanym przez jst potrzebom zgłębienia zagadnień oraz wymiany doświadczeń związanych z szeroko rozumianą gospodarką nieruchomościami Związek uruchomił cykl spotkań związanych z tą tematyką. Spotkania poświęcone będą aktualnym problemom, zmianom w prawodawstwie (również planowanym) czy dobrym praktykom w dziedzinie gospodarowania zasobami nieruchomości publicznych.

Pierwsze spotkanie odbyło się w grudniu 2016 r. i było poświęcone projektowi ustawy o przekształceniu współużytkowania wieczystego gruntów zabudowanych na cele mieszkaniowe we współwłasność gruntów.

2. Planowanie przestrzenne:

a) seminarium pn. „Problemy planistyczne w gminach”

Tak jak w latach ubiegłych w 2016 r. Związek we współpracy ze Śląskim Urzędem Wojewódzkim w Katowicach zorganizował w październiku 2016 r. 2-dniowe seminarium wyjazdowe. W trakcie seminarium omawiano m.in. zagadnienia dot. inwestycji w zakresie elektrowni wiatrowych w dokumentach planistycznych, interpretacji przepisów miejscowego planu zagospodarowania przestrzennego przez organy administracji architektoniczno-budowlanej, wykorzystywanych zasobów geodezyjnych w planowaniu przestrzennym i rewitalizacji czy nowego planu zagospodarowania przestrzennego województwa. Prelegentami seminarium byli przedstawiciele Oddziału Administracji Architektoniczno-Budowlanej i Oddziału Nadzoru Urbanistycznego Śląskiego Urzędu Wojewódzkiego, Departamentu Polityki Przestrzennej w Ministerstwie Infrastruktury i Budownictwa, Śląskiej Wojewódzkiej Inspekcji Geodezyjnej i Kartograficznej oraz Biura ds. Planowania Przestrzennego Urzędu Marszałkowskiego Województwa Śląskiego.

b) pilotażowe przedsięwzięcie: wypracowanie koncepcji zagospodarowania wybranego terenu pn. „Mikroprzestrzenie miejskie”

W terminie od czerwca do grudnia 2016 r. Śląski Związek Gmin i Powiatów we współpracy z Towarzystwem Urbanistów Polskich realizował pilotażowe przedsięwzięcie *wypracowanie koncepcji zagospodarowania wybranego terenu pn. „Mikroprzestrzenie miejskie”*. Głównym celem pilotażu było przetestowanie metody realizacji tzw. mikroprojektów, dotyczących przekształceń wybranych, „trudnych” przestrzeni w wybranych miastach województwa śląskiego z wykorzystaniem doświadczeń interdyscyplinarnych zespołów architektów, socjologów i ekonomistów oraz studentów uczelni z obszaru województwa śląskiego. Do udziału w przedsięwzięciu zgłosiły się cztery miasta: Jastrzębie-Zdrój, Siemianowice Śląskie, Ruda Śląska oraz Żory.

W ramach pilotażu interdyscyplinarne zespoły projektowe we współpracy z przedstawicielami zainteresowanych urzędów przygotowały koncepcje projektowo-organizacyjne zagospodarowania niewielkich obszarów. Efektem pilotażu były cztery koncepcje, które zostały wysoko ocenione przez jury konkursowe (konkurs na najlepszą koncepcję jako jeden z elementów pilotażu). Nagrodę główną otrzymała koncepcja dot. obszaru „Plantów”, przygotowana dla Rudy Śląskiej. W związku z pozytywną oceną zastosowanej metody oraz wysoką jakością efektów pilotażu przedsięwzięcie *„Mikroprzestrzenie miejskie”* będzie kontynuowane w roku 2017 r.

c) objęcie patronatem honorowym XXVII Nagrody Towarzystwa Urbanistów Polskich za prace dyplomowe i kursowe z zakresu urbanistyki gospodarki przestrzennej i zrównoważonego rozwoju

W 2016 r. Śląski Związek Gmin i Powiatów już po raz drugi objął patronatem honorowym Nagrodę Towarzystwa Urbanistów Polskich oddział Katowice za prace dyplomowe i kursowe z zakresu urbanistyki gospodarki przestrzennej i zrównoważonego rozwoju. Związek był również fundatorem nagród za trzy pierwsze miejsca w konkursie. Konkurs organizowany jest przez katowicki oddział TUP od 1988 r., a jego głównym

celem jest wyróżnienie najciekawszych prac studenckich w zakresie pomysłu na gospodarowanie przestrzenią na terenie województwa śląskiego. Przedstawiciel Związku uczestniczył w komisji konkursowej. Finał konkursu oraz wręczenie nagród odbyły się w dniu 14 grudnia 2016 r.

d) przeprowadzenie ankiety ws. doświadczeń gmin z województwa śląskiego w zakresie wykorzystania tzw. ustawy krajobrazowej (kwiecień 2016 r.);

e) spotkania Komisji Planowania Przestrzennego, Architektury i Gospodarki Gruntami.

VIII. Współpraca z mediami i promocja samorządu terytorialnego oraz Związku

1) Obchody 25-lecia Związku

W maju 2016 r. Związek obchodził 25-lecie swojego istnienia. W ramach tych obchodów została wydana publikacja pn. „*Śląski Związek Gmin i Powiatów w latach 1991 2016 – w służbie samorządności lokalnej*”, którą Związek dystrybuował wśród swoich partnerów i przedstawicieli mediów. Publikacja ta była próbą wskazania najważniejszych kierunków działalności Związku w ostatnich 25 latach. Ukazuje ona również zmianę warunków funkcjonowania polskiego samorządu lokalnego na przestrzeni lat.

Z okazji ww. jubileuszu został zaktualizowany i wydany nowy folder promocyjny Związku. W 2016 r. Związek prowadził też działania związane z aktualizacją i uzupełnieniem Elektronicznej Bazy Samorządowców Województwa Śląskiego.

W ramach obchodów 25-lecia działalności Związku w maju 2016 r. odbyła się sesja Zgromadzenia Ogólnego ŚZGiP, która została poprzedzona Mszą Świętą w intencji samorządowców woj. śląskiego, odprawioną przez JE Ks. Abp. Wiktora Skworca, Metropolity Katowickiego w Archikatedrze Chrystusa Króla w Katowicach. W trakcie uroczystej części sesji Zgromadzenia Ogólnego nastąpiło uhonorowanie instytucji współpracujących ze Związkiem, jak i przedstawicieli samorządów szczególnie zasłużonych dla województwa śląskiego i samorządności lokalnej w okresie 25-lecia działalności Związku. Uroczystości te zostały zwieńczone koncertem Chóru „*Camerata Silesia*” w siedzibie Narodowej Orkiestry Symfonicznej Polskiego Radia w Katowicach;

- 2) stałe wysyłanie drogą elektroniczną do mediów ogólnopolskich, regionalnych i lokalnych stanowisk przyjmowanych przez Zgromadzenia Ogólne i Zarząd Związku – w tym publikacje skrótów stanowisk na łamach czasopism specjalistycznych (np. Portal samorządowy, Samorząd.pap.pl, czasopismo „Wspólnota”);
- 3) periodyczne wysyłanie informacji do mediów / komunikatów prasowych, informujących o większych wydarzeniach lub przedsięwzięciach przygotowywanych przez Związek lub innych ważnych tematach, które podejmuje Związek;
- 4) organizowanie konferencji prasowych Związku – przy okazji dużych imprez Związku czy innych ważnych tematów podejmowanych przez Związek (np. konferencja prasowa w ramach jubileuszu 25-lecia Śląskiego Związku Gmin i Powiatów i Zgromadzenia Ogólnego Związku w maju 2016 r., w trakcie której omawiano zagadnienia związane z oświatą, infrastrukturą transportową w województwie śląskim czy okresem programowania 2014-2020);

5) publikacje:

- a) wywiad p. Jackiem Krywulcem - Przewodniczącym Związku nt. 25-lecia SZGiP w kontekście aktualnych problemów samorządów lokalnych na łamach czasopisma samorządowego „Wspólnota”;
- b) artykuł nt. 25-lecia Związku w publikacji „Kapitał Śląski”, która była dystrybuowana podczas VI Europejskiego Kongresu Małych i Średnich Przedsiębiorstw w październiku 2016 r. i jako dodatek do Dziennika Gazety Prawnej.

IX. ROZWÓJ OBSZARÓW WIEJSKICH W GMINACH I POWIATACH WOJEWÓDZTWA ŚLĄSKIEGO

W 2016 r. Związek starał się wspierać rozwijające się w kraju inicjatywy na rzecz rozwoju obszarów wiejskich i odnowy wsi, angażując tam gdzie było to możliwe przedstawicieli gmin o charakterze wiejskim z terenu województwa śląskiego. Działania te przejawiały się m.in. poprzez włączenie się w przedsięwzięcia realizowane przez inne podmioty oraz udział w projektach.

1. Działania na rzecz odnowy i rozwoju wsi

- 1) **Polska Sieć Odnowy i Rozwoju Wsi (PSORW)** - w roku 2016 przedstawiciele Związku aktywnie uczestniczyli w spotkaniach plenarnych PSORW, tj. w dn. 9-10 maja w Gminie Międzyzlesie (województwo dolnośląskie), gdzie odbyło się spotkanie, którego głównym tematem była współpraca transgraniczna w małych i średnich gminach. Ponadto w trakcie ww. spotkania powołano do życia Stowarzyszenie „Polska Sieć Odnowy i Rozwoju Wsi”, którego członkami - założycielami zostały 24 gminy z całej Polski w tym również m.in. Strumień (województwo śląskie). Kolejne spotkanie Sieci odbyło się w dniach 26-27 sierpnia 2016 r. w Kamieniu Śląskim (Gmina Gogolin, województwo opolskie). W trakcie spotkania omawiano zagadnienia związane z tworzeniem Sieci Najciekawszych Wsi, kierunkami dalszego działania Polskiej Sieci Odnowy i Rozwoju Wsi oraz możliwościami współdziałania PSORW i uczelni. Zarząd Związku w dn. 4 listopada 2016 r. podjął uchwałę o wsparciu przez Śląski Związek Gmin i Powiatów działalności Stowarzyszenia „Polska Sieć Odnowy i Rozwoju Wsi”.
- 2) **Projekt Sieci Najciekawszych Wsi (SNW)** - Związek kontynuował również wsparcie dla gmin zainteresowanych udziałem w tworzeniu ogólnopolskiej Sieci Najciekawszych Wsi, której idea jest wzorowana na doświadczeniach sieci najpiękniejszych wsi funkcjonujących m.in. we Francji, Belgii, Niemczech, Kanadzie i Japonii. Projekt SNW jest propozycją wykorzystania walorów kulturowych, przyrodniczych, krajobrazowych oraz ładu przestrzennego na rzecz rozwoju turystyki wiejskiej w Polsce. Konsekwencją tego był udział przedstawicieli Związku w Konferencji "Sieć Najciekawszych Wsi nową jakością w turystyce wiejskiej" w trakcie VIII Międzynarodowych Targów Turystyki Wiejskiej i Agroturystyki AGROTRAVEL w Kielcach w dniu 8 kwietnia 2016. Ponadto w dn. 14 września 2016 r. w Złotym Potoku (Gmina Janów) odbyły się warsztaty szkoleniowe Sieci Najciekawszych Wsi w Polsce, współorganizowane przez Związek. W warsztatach uczestniczyli eksperci i przedstawiciele gmin członkowskich SNW z całej Polski oraz zaproszeni mieszkańcy Złotego Potoku.

- 3) **Regionalne Spotkanie Liderów Odnowy Wsi** – w dniach 8-9 listopada 2016 r. w Wiśle Związek zorganizował już po raz dwunasty Regionalne Spotkanie Liderów Odnowy Wsi z terenu województwa śląskiego. Tym razem tematem spotkania było „**WŁĄCZENIE SPOŁECZNE – AKTYWIZACJA OBYWATELSKA – ROZWÓJ WSI**”. Spotkanie było współfinansowane ze środków Jednostki Regionalnej Krajowej Sieci Obszarów Wiejskich w województwie śląskim. Celem spotkania było stworzenie warunków do wymiany doświadczeń między przedstawicielami gmin, sołtysami, liderami wiejskimi i sympatykami odnowy wsi z terenu województwa śląskiego w zakresie szeroko rozumianych form aktywizowania mieszkańców wsi. W trakcie spotkania uczestnicy zapoznali się również z możliwościami pozyskania wsparcia finansowego na realizację działań aktywizujących mieszkańców, w tym w szczególności w ramach podejścia LEADER oraz z innych zewnętrznych programów umożliwiających pozyskanie środków finansowych na działalność organizacji wiejskich.
- 4) **szkolenie „FUNDRISING jako alternatywna metoda finansowania działalności organizacji obywatelskich na obszarach wiejskich”** - w dniu 14 grudnia 2016 r. odbyło się szkolenie, którego celem było przybliżenie uczestnikom zasad planowego i skutecznego pozyskiwania funduszy z różnych źródeł na działalność organizacji obywatelskich. Spotkanie adresowane było zarówno do przedstawicieli stowarzyszeń, fundacji i innych reprezentantów sektora pozarządowego, jak i do pracowników gmin, którzy zajmują się współpracą z tzw. III sektorem.

2. Wsparcie wdrażania podejścia LEADER/RLKS

Związek realizuje również szereg działań wspierających Lokalne Grupy Działania (LGD) z terenu województwa śląskiego we wdrażaniu podejścia LEADER/RLKS (*rozwój lokalny kierowany przez społeczność*) m.in. poprzez:

- 1) **cykl spotkań sieci LGD SILESIAN LEADER NETWORK**, wspierającej wszystkie 14 LGD z terenu województwa śląskiego, w trakcie których poruszane są m.in. kwestie podejścia LEADER w świetle założeń Programu Rozwoju Obszarów Wiejskich na lata 2014-2020, a także w formule RLKS zgodnie z założeniami Regionalnego Programu Operacyjnego Województwa Śląskiego na lata 2014-2020, realizacji założeń wynikających z Lokalnych Strategii Rozwoju (LSR) w kontekście uwzględnienia możliwości ich wsparcia środkami RPO WSL 2014-2020. Ponadto organizowane są spotkania, warsztaty i szkolenia dla przedstawicieli LGD dotyczące aktualnych kwestii istotnych dla LGD.
- 2) **szkolenie dot. wymagań prawnych, procedur i wzorów dokumentów wdrażania podejścia LEADER w ramach Programu Rozwoju Obszarów Wiejskich na lata 2014-2020** – Związek zorganizował w dniach 16-17 sierpnia 2016 r. dwudniowe szkolenie dla przedstawicieli LGD z województwa śląskiego dot. wymagań prawnych, procedur i wzorów dokumentów dot. wdrażania podejścia LEADER, w trakcie którego uczestnicy mieli możliwość zapoznania się z dokumentami przygotowanymi przez ARiMR oraz wyjaśnienia wątpliwości.
- 3) **szkolenie dot. przygotowania do wdrażania projektów grantowych oraz wyboru grantobiorców – omówienie zasad wynikających z obowiązujących przepisów prawa oraz przedstawienie przykładowych wzorów dokumentów aplikacyjnych** – w dniu 29 listopada 2016 r. Związek zorganizował szkolenie dla przedstawicieli LGD,

którego najistotniejszymi elementami było omówienie zasad przeprowadzania konkursów na wybór grantobiorców wynikających z obowiązujących przepisów oraz Wytycznej Ministerstwa Rolnictwa i Rozwoju Wsi w zakresie jednolitego i prawidłowego wykonywania przez lokalne grupy działania zadań związanych z realizacją strategii rozwoju lokalnego kierowanego przez społeczność w ramach działania „Wsparcie dla rozwoju lokalnego w ramach inicjatywy LEADER” objętego PROW na lata 2014-2020, zasad korzystania przez LGD z wyprzedzającego finansowania kosztów kwalifikowalnych w ramach projektów grantowych, a także omówienie zasad wdrażania projektów grantowych – przebieg procesu oraz zasady weryfikacji wniosków o przyznanie pomocy.

- 4) **udział w ogólnopolskiej konferencji pt. „Podejście LEADER w Polsce”** – w dniach 1-2 grudnia 2016 r. w Rawie Mazowieckiej. Ministerstwo Rolnictwa i Rozwoju Wsi zorganizowało ogólnopolską konferencję dot. podejścia LEADER w Polsce. Związek zorganizował przejazd na konferencję dla przedstawicieli wszystkich LGD i zainteresowanych jst z województwa śląskiego, a przedstawiciel Związku współmoderował konferencję. Celem konferencji była wymiana doświadczeń i podsumowanie wdrażania podejścia LEADER w Polsce w okresie 2007-2013, a także omówienie pierwszych doświadczeń z wdrażania podejścia LEADER/RLKS w obecnej perspektywie finansowej na lata 2014-2020 oraz wypracowanie rekomendacji dotyczącej perspektywy finansowej na okres 2021-2027.

3. Pozostałe działania na rzecz rozwoju obszarów wiejskich

- 1) **spotkanie konsultacyjne nt. działań dedykowanych małym i średnim gminom** – w dniu 11 kwietnia 2016 r. Związek zorganizował spotkanie, którego głównym celem było przedyskutowanie możliwych form wsparcia działań zwłaszcza urzędników i pracowników samorządowych w małych i średnich gminach. Do udziału w spotkaniu zostali zaproszeni urzędnicy z kilku gmin członkowskich Związku zajmujących się m.in. funduszami unijnymi, promocją, turystyką, współpracą z NGO, odnową wsi, współpracą z przedsiębiorcami. Efektem spotkania było wypracowanie listy zagadnień, w których wsparcie jest z punktu widzenia uczestników spotkania najbardziej pożądane, tj. m.in. w zakresie zmian w systemie oświaty, możliwości finansowania NGO, polityki senioralnej, rewitalizacji w małych i średnich gminach. Część z w/w zagadnień została omówiona m.in. w trakcie posiedzeń Konwentu Burmistrzów i Wójtów oraz Regionalnego Spotkania Liderów Odnowy Wsi.
- 2) **udział w pracach Komitetu Sterującego ds. Strategii Rozwoju Obszarów Wiejskich Województwa Śląskiego do roku 2030** - Związek przeprowadził konsultacje wśród gmin wiejskich i miejsko-wiejskich w zakresie treści projektu Strategii Rozwoju Obszarów Wiejskich Województwa Śląskiego do roku 2030 – (projekt z grudnia 2015 r.), których wynikiem było przyjęcie stanowiska przez Zarząd oraz Zgromadzenie Ogólne Związku. Część uwag uwzględniono w ostatecznym tekście Strategii.
- 3) **udział w pracach Grupy Tematycznej ds. podejścia LEADER w ramach Grupy Roboczej ds. Krajowej Sieci Obszarów Wiejskich 2014-2020** (przedstawiciel Związku, będący jednocześnie członkiem Zarządu Polskiej Sieci LGD - Federacji Regionalnych Sieci LGD pełni funkcję przewodniczącego grupy tematycznej); **Wojewódzkiej Grupy Roboczej ds. KSOW w województwie śląskim, a także Polskiej Sieci LGD – Federacji Sieci Regionalnych LGD.**

X. DZIAŁANIA Z ZAKRESU GOSPODARKI ODPADAMI - Program „Wsparcie gmin województwa śląskiego we wdrażaniu systemu gospodarki odpadami”

Od trzech lat gminy wdrażają nowy system gospodarki odpadami komunalnymi, ale jak wskazują dotychczasowe doświadczenia jednostki wciąż natrafiają na wiele problemów w codziennej praktyce. Stąd też Związek stara się wspierać gminy członkowskie w rozwiązywaniu problematycznych w tej dziedzinie kwestii dot. zarówno aspektów prawnych, organizacyjnych, jak i finansowych.

1. spotkania informacyjno-konsultacyjne dot. gospodarki odpadami

- 1) cykl spotkań konsultacyjnych organizowanych we współpracy z Wydziałem Ochrony Środowiska Urzędu Marszałkowskiego Województwa Śląskiego dot. sprawozdań z zakresu gospodarki odpadami komunalnymi dla gmin ze wszystkich regionów wskazanych w ramach Wojewódzkiego Planu Gospodarki Odpadami Woj. Śląskiego (w marcu 2016 r.);
- 2) zorganizowanie we współpracy z Porozumieniem Ekopak spotkania pn. *„Praktyczne aspekty gospodarki odpadami niebezpiecznymi oraz kierunki zmian prawa unijnego”* (czerwiec 2016 r.);
- 3) 2-dniowe wyjazdowe seminarium nt. bieżących problemów w gospodarce odpadami, w trakcie którego były omawiane kwestie dot. wymiaru opłaty za gospodarowanie odpadami komunalnymi oraz nowych wzorów sprawozdań z zakresu gospodarowania odpadami komunalnymi (wrzesień 2016 r.);
- 4) współorganizowanie spotkania dot. głównych zagadnień związanych z gospodarką odpadami komunalnymi z udziałem przedstawicieli Wydziału Ochrony Środowiska Urzędu Marszałkowskiego Województwa Śląskiego – w trakcie spotkania omawiano kwestie związane ze sprawozdaniami w zakresie gospodarowania odpadami, decyzjami administracyjnymi w gospodarce odpadami i obowiązkami podmiotu odbierającego odpady komunalne w gminie (listopad 2016 r.);
- 5) szkolenie dot. dochodzenia zaległości z tytułu opłaty za gospodarowanie odpadami komunalnymi (grudzień 2016 r.).

2. działalność Regionalnej Sieci Konsultacyjnej ds. Gospodarki Odpadami w Województwie Śląskim oraz Grupy roboczej ds. gospodarki odpadami (w gminach miejsko-wiejskich i wiejskich)

- 1) w trakcie cyklicznych posiedzeń obu gremiów były omawiane kwestie dot. deklaracji w sprawie opłat za gospodarowanie odpadami, wykreślenia przedsiębiorcy odbierającego odpady z rejestru działalności regulowanej, kontroli przedsiębiorców prowadzonych przez gminy, procedury karania przedsiębiorców za nieterminowe sprawozdania, kontroli RIO, nieszczelny system odpadowy, modele segregacji, zagadnienia z zakresu ordynacji podatkowej;
- 2) w ramach aktywności w/w gremiów zostało przygotowane też:
 - zestawienie doświadczeń / dobrych praktyk gmin w zakresie weryfikowania otrzymywanych deklaracji o wysokości opłaty za gospodarowanie odpadami komunalnymi w odniesieniu do realnej liczby mieszkańców,

- stanowisko Zarządu Związku w sprawie: zmian w ustawie o utrzymaniu czystości i porządku w gminach,
 - stanowisko Zarządu w sprawie kaucjonowania butelek typu PET;
- 3) Związek poprzez ww. gremia opiniował *projekt rozporządzenia Ministra Środowiska w sprawie poziomów recyklingu, przygotowania do ponownego użycia i odzysku innymi metodami niektórych frakcji odpadów komunalnych oraz projektu rozporządzenia Ministra Środowiska w sprawie szczegółowego sposobu selektywnego zbierania wybranych frakcji odpadów.*

3. Inne działania:

- 1) jednym z dużych problemów występujących w gminach jest zjawisko deponowania odpadów niezgodnie z prawem. W ramach działań wspierających jednostki samorządu lokalnego w walce z tym problemem, zostały zebrane dane dot. skali problemu nielegalnych wysypisk odpadów powstających na terenie gmin naszego woj. Związek aktywnie zaangażował się też we wsparcie gminy Sławków, która boryka się z dużym problemem związanym z nielegalnym składowaniem odpadów na jej terenie, stanowiącym zagrożenie dla zdrowia i życia mieszkańców. Związek włączył się we wsparcie organizacyjne konferencji naukowej pn. „Ziemia – Odpady – Woda – Człowiek” (zorganizowanej przez Burmistrza Miasta Sławków). W rezultacie ze względu na rangę tego problemu w grudniu 2016 r. Zgromadzenie Ogólne Związku przyjęło stanowisko w sprawie nielegalnego składowania odpadów na terenie województwa śląskiego;
- 2) informowanie gmin członkowskich o cyklu spotkań konsultacyjnych dot. Planu Gospodarki Odpadami dla województwa śląskiego na lata 2016–2022.

XI. DZIAŁANIA Z ZAKRESU GOSPODAROWANIA ENERGIA

1. Regionalna Rada ds. Energii

Regionalna Rada ds. Energii powołana z inicjatywy Związku w 2013 r. skupia przedstawicieli środowiska samorządowego, naukowego, reprezentantów przedsiębiorstw energetycznych i instytucji kompetentnych w zakresie energii.

W maju 2016 r. odbyło się XI posiedzenie Rady, w trakcie którego zostały przedstawione przez przedstawicieli Urzędu Marszałkowskiego Województwa Śląskiego Założenia Programowe do dokumentu pn. „*Polityka gospodarki niskoemisyjnej dla Województwa Śląskiego*”. Ponadto w dn. 27 września 2016 r. członkowie Rady uczestniczyli w warsztacie poświęconym ww. dokumentowi, którego organizatorem był Urząd Marszałkowski Województwa Śląskiego. Podczas prac warsztatowych uczestnicy omówili m.in. cele i kierunki działań, a także zasady i system wdrażania w/w Polityki. Członkowie Rady przygotowali też projekt stanowiska w sprawie Założeń Programowych do dokumentu pn. „*Polityka gospodarki niskoemisyjnej dla Województwa Śląskiego*”, które Zarząd Związku przyjął w czerwcu 2016 r.

2. Inne działania:

- 1) spotkanie nt. współpracy jst z firmą TAURON Dystrybucja S.A. w sytuacjach kryzysowych o podłożu lub aspektach energetycznych (czerwiec 2016 r.);
- 2) współorganizowanie z Krajową Agencją Poszanowania Energii seminarium regionalnego pt. „Ograniczenie niskiej emisji w gminach” (luty 2016 r.);
- 3) współorganizowanie z czasopismem branżowym GLOBENERGIA spotkania informacyjnego pt. „Jak zrealizować inwestycje w Odnawialne Źródła Energii z wykorzystaniem środków z RPO Województwa Śląskiego” (październik 2016 r.);
- 4) zbieranie uwag gmin do projektów dokumentów pn. *Plan Rozwoju Elektromobilności w Polsce*, „Energia do przyszłości” oraz „Krajowe ramy polityki rozwoju infrastruktury paliw alternatywnych”.

XII. INNE DZIAŁANIA INFORMACYJNO-SZKOLENIOWE i EDUKACYJNE na rzecz GMIN I POWIATÓW

Śląski Związek Gmin i Powiatów w 2016 roku zorganizował szereg spotkań, seminariów czy szkoleń, których celem było podnoszenie sprawności i efektywności działania administracji samorządowej w gminach i powiatach woj. śląskiego. Cel ten realizowany był poprzez zapewnienie kompetentnej i wyczerpującej informacji o najnowszych aktach legislacyjnych, dotyczących samorządów lokalnych, propagowanie modelowych rozwiązań w zakresie funkcjonowania jednostek administracji samorządowej i tworzenie płaszczyzny wymiany doświadczeń pomiędzy gminami i powiatami w tym zakresie. Związek kontynuował i inicjował działania, których celem było wspólne analizowanie problemów i wypracowanie najbardziej optymalnych rozwiązań dla jst dot. zarządzania sprawami publicznymi i wykonywania zadań ustawowych. Tematyka podejmowana przez Związek dostosowywana była do aktualnych problemów samorządu terytorialnego oraz zapotrzebowania zgłaszanego przez członków Związku oraz komisje problemowe, zespoły zadaniowe czy grupy robocze:

1. **działania na rzecz mobilności miejskiej** (tj. spotkanie konsultacyjne dot. planów mobilności miejskiej w ramach cyklu „Regionalne Seminarium Mobilny Śląsk” oraz warsztat poświęcony tworzeniu planów zrównoważonej mobilności miejskiej) - Związek zorganizował we współpracy ze Stowarzyszeniem Inżynierów i Techników Komunikacji RP O/Katowice wydarzenie dot. szeroko pojętego transportu miejskiego. W dn. 20 kwietnia 2016 r. odbyło się spotkanie konsultacyjne poświęcone zagadnieniom związanym z planami mobilności miejskiej w horyzoncie czasowym 2014-2020 oraz praktycznym przykładom podejścia do opracowania ww. planów w wybranych miastach województwa śląskiego. W lipcu 2016 r. zorganizowano warsztat poświęcony tworzeniu planów zrównoważonej mobilności miejskiej oraz kształtowaniu nowoczesnej polityki transportowej opartej na zasadach integracji, partycypacji społecznej oraz audytu.
2. **spotkanie dot. prezentacji Raportu z pilotażowego badania dot. standardów usług pomocy i integracji społecznej w jst** (przeprowadzonego we współpracy z Narodowym Instytutem Samorządu Terytorialnego na przełomie listopada i grudnia 2015 roku), 4 lutego 2016 r. Głównym celem badania było określenie modeli organizacji usług pomocy i integracji społecznej na poziomie badanych jst w województwie śląskim,

a także ocena zasobów oraz realizacji zadań pomocy społecznej w świetle określonych standardów. Celem szczegółowym badania było porównanie działalności instytucji pomocy społecznej w wyznaczonych dziedzinach w poszczególnych rodzajach jednostek samorządu terytorialnego z uwzględnieniem nakładów przekładających się na dostępność, skuteczność, efektywność i akceptowalność świadczonych usług w obszarze pomocy i integracji społecznej.

3. **spotkanie konsultacyjne nt. „Listy przedsięwzięć priorytetowych planowanych do dofinansowania ze środków WFOŚiGW w Katowicach na 2017 rok”**, marzec 2016 r. Spotkanie dla decydentów jst członkowskich Związku, zorganizowane wzorem lat ubiegłych w ramach współpracy z Wojewódzkim Funduszem Ochrony Środowiska i Gospodarki Wodnej w Katowicach.
4. **szkolenie pt. „Protokół dyplomatyczny i dobre obyczaje”**, marzec 2016 r. W trakcie którego omówiono kwestie dot. zasad postępowania w stosunkach z partnerami zagranicznymi i krajowymi, bezpieczeństwa międzynarodowego i kontaktów politycznych w stosunkach dwustronnych oraz wielostronnych.
5. **szkolenie poświęcone zagadnieniom związanym z zanieczyszczeniem powietrza i zjawiskiem niskiej emisji**, z którymi boryka się wiele gmin województwa śląskiego, dn. 15 czerwca 2016 r. w Katowicach. Podczas szkolenia na przykładzie miasta Katowice omówiono plan działań krótkoterminowych w przypadku wystąpienia nadmiernej emisji szkodliwych substancji w powietrzu, oraz zaprezentowano praktyczne metody stosowania i egzekwowania Prawa ochrony środowiska w zakresie spalania odpadów. Szkolenie adresowane było do członków Komisji Ekologii i Komisji ds. Lokalnej Polityki Energetycznej (wzięło w nim udział 55 osób).
6. **spotkanie dot. aktualnych problemów w zakresie bezpieczeństwa publicznego** – istotnych z punktu widzenia jst województwa śląskiego, w dniu 6 września 2016 r. Związek we współpracy ze Śląskim Urzędem Wojewódzkim zorganizował spotkanie, którego celem było przybliżenie przedstawicielom jst z województwa śląskiego najważniejszych zagadnień związanych z bezpieczeństwem publicznym. Zakres merytoryczny spotkania został wypracowany w oparciu o sugestie ze strony przedstawicieli kilku jst woj. śląskiego (w tym powiatowymi centrami zarządzania kryzysowego), a także skonsultowany z przedstawicielami Wydziału Bezpieczeństwa i Zarządzania Kryzysowego ŚUW, Komendy Wojewódzkiej Policji w Katowicach, Komendy Wojewódzkiej Państwowej Straży Pożarnej w Katowicach. Przedstawiciele tych instytucji uczestniczyli w spotkaniu.
7. **szkolenie dot. kluczowych zagadnień dot. gospodarki odpadami oraz najnowszych przepisów dot. ocen oddziaływania na środowisko**, w dn. 12-13 września 2016 r., Wisła. Szkolenie dla członków Komisji Ekologii (uczestniczyło 46 osób).
8. **szkolenie, dotyczące zadań wydziałów komunikacji w świetle nowych uregulowań prawnych**, w dn. 17-18 października 2016 r. w Tychach. Podczas szkolenia bieżące zmiany legislacyjne, w tym m.in. stan przygotowań do wejścia w życie Centralnej Ewidencji Pojazdów i Kierowców 2.0, zaprezentowali przedstawiciele Ministerstwa Cyfryzacji, Centralnego Ośrodka Informatyki oraz Państwowej Wytwórni Papierów Wartościowych S.A., Wojewódzkiego Ośrodka Ruchu Drogowego w Katowicach. Szkolenie było także okazją do zapoznania się z nowatorskimi rozwiązaniami komunikacyjnymi w zakresie transportu zbiorowego w mieście Tychy. Szkolenie dla Komisji ds. Problemów Komunikacyjnych (w szkoleniu wzięły udział 24 osoby).

9. dwie edycje szkolenia pt. „*Skuteczna obsługa trudnego i wymagającego klienta*”, kwiecień i listopad 2016 r. W jego trakcie omówiono standardy obsługi klienta urzędu / starostwa, które wynikają z następujących obecnie zmian w metodach i technikach komunikowania.
10. szkolenie pt. „*Zarządzanie zmianą*”, grudzień 2016 r. Celem było wsparcie pracowników urzędów w reagowaniu w warunkach szybko zmieniających się przepisów. Podczas szkolenia uczestnicy mieli możliwość rozwinięcia umiejętności efektywnego kierowania procesem zmian, kształtowania odpowiednich postaw współpracowników wobec zmiany, wzbudzania motywacji do wprowadzenia zmian oraz eliminowania ich negatywnych skutków. Adresatami w/w szkolenia były przede wszystkim osoby na stanowiskach kierowniczych.
11. wsparcie organizacji - w roli partnera - VI Europejskiego Kongresu Małych i Średnich Przedsiębiorstw w Katowicach, październik 2016 r.
12. objęcie patronatem VIII edycji Targów Urządzeń i Technologii Branży Wodociągowo-Kanalizacyjnej HydroSilesia oraz VI edycji Targów Melioracji i Urządzeń Wodnych, Infrastruktury i Urządzeń Przeciwpowodziowych MELIORACJE, które odbywały się w Centrum Targowo-Konferencyjnym Expo Silesia w Sosnowcu, październik 2016 r.
13. **III edycja Grand Prix Śląskiego Związku Gmin i Powiatów w Biegach Masowych** – w roku 2016 odbywała się ona w ramach jubileuszu 25-lecia działalności Związku. Głównymi celami imprezy była promocja ŚZGiP, popularyzacja i upowszechnianie biegów masowych jako sposobu na spędzanie wolnego czasu, promowanie imprez sportowych w województwie śląskim, a także integracja zawodników z województwa śląskiego poprzez rywalizację sportową. Cały cykl Grand Prix trwał od kwietnia do listopada 2016 r. i organizowany był w 14 jst woj. śląskiego, które wyraziły chęć włączenia się we współtworzenie tej imprezy, tj. w Bielsku-Białej, Bytomiu, Czeladzi, Częstochowie, Dąbrowie Górniczej, Jastrzębiu-Zdroju, Łaziskach Górnych, Mikołowie, Myszkowie, Pawłowicach, Piekarach Śląskich, Tychach, Wodzisławiu Śląskim i Żorach. W ramach Grand Prix odbyło się łącznie 19 biegów.

XIII. REALIZACJA PROJEKTÓW (i pozyskiwanie dodatkowych środków na działalność)

1. PROJEKT „SYSTEM MONITOROWANIA USŁUG PUBLICZNYCH – KONCEPCJA SMUP”

W marcu 2016 r. Śląski Związek Gmin i Powiatów złożył do Ministerstwa Spraw Wewnętrznych i Administracji aplikację w ramach konkursu na wybór partnera do projektu pozakonkursowego „SMUP – System Monitorowania Usług Publicznych”, współfinansowanego ze środków Unii Europejskiej w ramach Europejskiego Funduszu Społecznego – Działanie 2.18 „*Wysokiej jakości usługi administracyjne*” Programu Operacyjnego Wiedza Edukacja i Rozwój. Wniosek Związku został wysoko oceniony (zajął drugie miejsce), w związku z czym Związek, wraz ze Związkiem Miast Polskich oraz Związkiem Powiatów Polskich, został zaproszony do współrealizacji projektu, którego liderem jest Ministerstwo Spraw Wewnętrznych i Administracji, a liderem merytorycznym Główny Urząd Statystyczny. Celem projektu jest wypracowanie koncepcji merytorycznej i wykonawczej powszechnego systemu monitorowania usług publicznych.

Koncepcja SMUP uwzględniać będzie początkowo 6 obszarów usług publicznych: a) podatki i opłaty lokalne, b) zarządzanie nieruchomościami, c) drogownictwo i transport, d) ochronę środowiska, e) inwestycje i budownictwo, f) geodezję i kartografię; z możliwością rozszerzenia systemu w przyszłości o dodatkowe obszary usług. Śląski Związek Gmin i Powiatów będzie zarządzał pracami eksperckimi w ramach dwóch spośród ww. procesów (podatki i opłaty lokalne oraz inwestycje i budownictwo). W pozostałych 4 obszarach przewidziany jest udział ekspertów z jst województwa śląskiego. Realizacja projektu rozpoczęła się z początkiem 2017 r. i potrwa do 31 grudnia 2018 r.

2. PRZEDSIĘWZIĘCIE „BENCHMARKING – KONTYNUACJA”

W 2016 r. w przedsięwzięciu „Benchmarking - Kontynuacja” wzięły udział 33 jednostki samorządu terytorialnego z terenu całej Polski, w tym:

- a) 18 urzędów miast na prawach powiatu: Bielsko-Biała, Bydgoszcz, Bytom, Częstochowa, Dąbrowa Górnicza, Gliwice, Jaworzno, Kalisz, Krosno, Lublin, Mysłowice, Ruda Śląska, Rybnik, Tarnów, Tychy, Zabrze, Żory;
- b) 12 urzędów gmin: Bieruń, Czechowice-Dziedzice, Czeladź, Jaworze, Kochanowice, Konopiska, Łędziny, Lubliniec, Radlin, Radzionków, Zbrostawice, Żarki;
- c) 4 starostwa powiatowe: w Piotrkowie Trybunalskim, w Zawierciu, w Radomsku, w Ożarowie Mazowieckim.

W ramach przedsięwzięcia zdecydowano się na wykorzystanie metodologii wypracowanej w ramach wcześniejszego projektu benchmarkingowego (tj. *„Benchmarking – narzędzie efektywnej kontroli zarządczej w urzędach miast na prawach powiatu, urzędach gmin i starostwach powiatowych”*, który był realizowany przez Śląski Związek Gmin i Powiatów w okresie od stycznia 2011 r. do lipca 2015 r.). W 2016 r. wprowadzono szereg zmian do zestawu wskaźników (zmiany wynikające ze zmian organizacji pracy w poszczególnych procesach oraz ze zmiany podejścia do tematu monitorowania danego procesu). W oparciu o nowy zestaw wskaźników zgromadzono dane benchmarkingowe w obszarach:

- 1) wydawanie decyzji pozwolenia na budowę;
- 2) wydawanie decyzji o warunkach zabudowy;
- 3) wydawanie decyzji o zezwoleniu na usunięcie drzew i krzewów;
- 4) gospodarka odpadami komunalnymi;
- 5) monitorowanie zobowiązań wynikających z podatku od nieruchomości;
- 6) egzekwowanie zaległości podatkowych z tytułu podatku od nieruchomości;
- 7) utrzymywanie infrastruktury miejskiej na przykładzie oświetlenia;
- 8) organizacja sieci szkół publicznych w zakresie wyników nauczania oraz zasad i struktury finansowania;
- 9) realizacja usług publicznych w drodze konkursów na działalność pożytku publicznego;
- 10) zarządzanie zasobami ludzkimi;
- 11) funkcjonowanie urzędu.

Spośród powyższych, w 6 procesach, tj. oznaczonych wyżej jako nr: 3), 5), 7), 8), 9), 10) i 11) grono eksperckie dokonało identyfikacji dobrych praktyk (przy czym procesy 10) i 11) były analizowane łącznie). Spotkania z zakresu wymiany dobrych praktyk odbyły się we wrześniu 2016 r. Wzięło w nich udział 208 przedstawicieli urzędów.

Równolegle z dotychczasową ścieżką benchmarkingową, prowadzono działania związane z funkcjonowaniem nowej grupy, tzw. *Grupy Innowacji Samorządowych*. Grupa ta skupia pracowników jednostek samorządu terytorialnego biorących udział w przedsięwzięciu pn. „*Benchmarking – Kontynuacja*” oraz ekspertów zainteresowanych wypracowaniem innowacji samorządowych. Jednym z większych osiągnięć Grupy Innowacji Samorządowych jest **Narzędzie Oceny Systemu Efektywnej Kontroli (NOSEK)**, które służy dokonaniu oceny - funkcjonującego w jednostce administracji publicznej - systemu kontroli zarządczej, poprzez ustalenie poziomu realizacji celów kontroli zarządczej (wymienionych w art. 68 ustawy o finansach publicznych) oraz stopnia wdrożenia standardów kontroli zarządczej dla sektora finansów publicznych (określonych w Komunikacie Nr 23 Ministra Finansów z dnia 16 grudnia 2009 r.). W 2016 r. grupa benchmarkingowa przeprowadziła proces testowania narzędzia w swoich jednostkach. Na bazie otrzymanych rekomendacji wdrożono w narzędziu zmiany, a następnie rozpoczęto prace nad stworzeniem aplikacji informatycznej, która już w 2017 r. ma zostać udostępniona bezpłatnie wszystkim zainteresowanym jst.

Na zakończenie całego cyklu benchmarkingowego przeprowadzono w listopadzie 2016 r. 3-dniowe warsztaty, które zawierały elementy podsumowania, rekomendacji zmian dla ewentualnego kolejnego cyklu benchmarkingowego oraz wsparcia kompetencyjnego dla koordynatorów i ich zastępców. W czasie spotkania omawiano potrzebę kontynuacji działań benchmarkingowych w kolejnych latach (dotychczasowe porozumienia podpisane z jst dotyczyły okresu 2015-2016). W oparciu o opinie przedstawicieli urzędów oraz rekomendacje zmian dla przyszłych cykli benchmarkingowych, zespół Śląskiego Związku Gmin i Powiatów opracował koncepcję realizacji działań benchmarkingowych w latach 2017–2018, która w styczniu 2017 r. została przesłana do urzędów wraz z zaproszeniem do dalszego udziału.

XIII. DZIAŁALNOŚĆ KOMISJI ZWIĄZKU

Przynależność do Związku stwarza również możliwość udziału przedstawicieli gmin i powiatów w pracach Komisji Związku. Część z Komisji funkcjonuje od pierwszych lat działalności Związku, inne zostały powołane przez Zarząd Związku w ostatnich latach i z uwagi na ze stale narastającą ilość problemów w określonych dziedzinach działalności samorządów lokalnych. Idea pracy Komisji polega na wymianie informacji i doświadczeń. Członkami Komisji są pracownicy poszczególnych wydziałów w urzędach gmin i starostwach powiatowych oraz jednostek organizacyjnych. Dzięki udziałowi w pracach komisji przedstawiciele gmin i powiatów mogą uzyskać pożyteczne wskazówki, dotyczące rozwiązywania konkretnych problemów komunalnych, poprzez dzielenie się wiedzą i doświadczeniami innych samorządów, jak również korzystając niejednokrotnie z pomocy ekspertów zapraszanych na posiedzenia celem wyjaśnienia niejasnych kwestii powstających w systemie prawnym. W razie potrzeby w różnych bieżących sprawach nurtujących gminy i powiaty komisje wypracowują swoje opinie i uwagi, które są wyrazem wspólnego postrzegania pewnych problemów. Przygotowane przez Komisje projekty stanowisk i opinie - po zaakceptowaniu ich przez Zarząd Związku - kierowane są do wskazanych przez Komisje adresatów, m.in. Prezesa Rady Ministrów, ministrów resortowych, przewodniczących komisji parlamentarnych, posłów i senatorów z obszaru województwa śląskiego, urzędów centralnych, Marszałka Województwa Śląskiego, Wojewody, itd. Komisje spotykają się z różną częstotliwością, w zależności od potrzeb i pojawiających się w danym momencie problemów z danej dziedziny funkcjonowania samorządów lokalnych.

W 2016 roku w Związku działało 11 Komisji, tj.:

1. Komisja Geologii i Górnictwa
Przewodnicząca: p. Halina Frolik – Kierownik Referatu Górnictwa Wydziału Kształtowania Środowiska UM Katowice;
2. Komisja Polityki Społecznej i Zdrowotnej
Przewodnicząca: p. Krystyna Rumieniuch – Naczelnik Wydziału Spraw Społecznych i Zdrowia Urzędu Miasta Tychy (Komisja rozpoczęła działalność w roku 2016 z połączenia dwóch innych Komisji: Komisji Zdrowia i Komisji Polityki Społecznej);
3. Komisja Planowania Przestrzennego, Architektury i Gospodarki Gruntami
Przewodnicząca: p. Małgorzata Seweryn – Naczelnik Wydziału Architektury i Urbanistyki UM Gliwice
4. Komisja Skarbników Powiatów Grodzkich i Ziemskich
Przewodniczący: p. Janusz Siejko – Zastępca Skarbnika Miasta Gliwice;
5. Komisja ds. Problemów Komunikacyjnych
Przewodnicząca: p. Lidia Maj – Pełnomocnik Prezydenta Miasta Bytom;
6. Komisja Ekologii
Przewodniczący: p. Mariusz Dyka - Naczelnik Wydziału Rolnictwa, Leśnictwa i Ochrony Środowiska Starostwa Powiatowego w Gliwicach;
7. Komisja ds. Unii Europejskiej
Przewodnicząca: p. Izabela Kania – Naczelnik Biura Funduszy Europejskich w UM Bielska-Białej;
8. Komisja ds. Lokalnej Polityki Energetycznej
Przewodnicząca: p. Bożena Herbuś – Inżynier Miejski w Urzędzie Miasta Częstochowy;
9. Komisja Kultury i Edukacji
Przewodniczący: p. Jerzy Żuchowicz – Inspektor w UM w Miasteczku Śląskim;
10. Komisja ds. organizacji pozarządowych
Przewodniczący: p. Andrzej Gillner – Dyrektor Gliwickiego Centrum Organizacji Pozarządowych;
11. Komisja ds. Infrastruktury Sportowej i Rekreacyjnej
Przewodniczący: p. Michał Szelong – Zastępca Dyrektora Miejskiego Ośrodka Sportu i Rekreacji w Jastrzębiu-Zdroju.

W ramach udziału w pracach poszczególnych komisji, przedstawiciele gmin i powiatów członkowskich Związku uczestniczyli w szkoleniach (także wyjazdowych), wzajemnej wymianie doświadczeń, dyskusjach problemowych, jak również wypracowywali uwagi i opinie dot. bieżących projektów aktów prawnych.

PODSUMOWANIE

Działalność Związku koncentruje się w dwóch osiach. Pierwszą z nich stanowi ochrona interesów samorządów lokalnych województwa śląskiego. Związek pełni rolę wzmacniającą opinie samorządów, m.in. poprzez przyjmowanie stanowisk, w których odnosi się do problemów wynikających z tworzonych przepisów prawa, często powodujących, iż zarządzanie sprawami lokalnymi i wykonywanie zadań publicznych przez władze

samorządowe jest z roku na rok coraz trudniejsze. W swoich apelach Zarząd Związku zwracał uwagę na czynniki destabilizujące działalność jednostek samorządu terytorialnego, kładąc nacisk na kwestie zwiększania obowiązków ciążących na samorządach poprzez przerzucanie zadań i kompetencji spoczywających dotychczas na administracji rządowej, przy jednoczesnym osłabianiu pozycji finansowej samorządów lokalnych.

Drugą oś działalności Związku stanowią wszelkiego rodzaju usługi związane z informowaniem, szkoleniem i doradztwem, a także różnego typu spotkaniami stwarzającymi możliwość wymiany wiedzy i doświadczeń między samorządami lokalnymi, wynikających z praktyki funkcjonowania gmin i powiatów. Działalność Związku jest wielokierunkowa i uwzględnia zarówno potrzeby powiatów oraz małych gmin, jak i większych ośrodków miejskich, przyczyniając się do podwyższania kwalifikacji pracowników samorządowych. W związku z tym w roku sprawozdawczym prowadzone były intensywne działania w ramach działu „Rozwój obszarów wiejskich w gminach i powiatach woj. śląskiego”, a jednocześnie w roku tym w szerokim zakresie podejmowane były działania na rzecz wspierania rewitalizacji i rozwoju miast oraz rozwiązywania problemów powiatów ziemskich.

Liczba członków Związku utrzymuje się na stałym poziomie od kilku lat i na koniec 2016 r. wynosiła 127 jst (tj. 69 % jst z terenu woj. śląskiego). W roku 2016 żadna z jednostek członkowskich nie wystąpiła ze Związku, natomiast przystąpiły do Związku 4 nowe gminy. W styczniu 2016 r. Zarząd Związku podjął uchwałę o przyjęciu do Związku Gminy Przystajń, w połowie 2016 r. przystąpiło Miasto Będzin, a w grudniu 2016 r. uchwałę o przystąpieniu do Związku przyjęły Gminy Koniecpol i Mstów.

SGZoz 074/7/17

7. Sygnale
w sprawie
16.06.12

Jasienica, 29 maja 2017 r.

URZĄD GMINY
W JASZENICY

Wpł. dnia 2017-05-29

1. dz. 8708 zał. 1

Podpis

Urząd Gminy Jasienica

43-385 Jasienica 159

Zgodnie z art.53a ustawy z dnia 15 kwietnia 2011 r. o działalności leczniczej przekazuję raport o sytuacji ekonomiczno-finansowej Samodzielnego Gminnego Zakładu Opieki Zdrowotnej w Jasienicy.

KIEROWNIK
Samodzielnego Gminnego Zakładu Opieki Zdrowotnej
w Jasienicy
Jan Matuszek

RAPORT O SYTUACJI EKONOMICZNO-FINANSOWEJ
SAMODZIELNEGO GMINNEGO ZAKŁADU OPIEKI ZDROWOTNEJ
W JASIENICY

1. Wprowadzenie.

Raport został opracowany zgodnie z art.53a ustawy z dnia 15 kwietnia 2011 r. o działalności leczniczej (Dz.U. z 2016 r. poz.1638 z późn.zm.) oraz rozporządzenia Ministra Zdrowia z dnia 12 kwietnia 2017 r. (Dz.U. poz.832).

2. Analiza sytuacji ekonomiczno-finansowej SGZOOZ za rok 2016.

W roku 2016 SGZOOZ osiągnął przychody w wysokości 5.573.828,79 zł, koszty wyniosły 5.450.942,96 zł, a zysk netto 122.885,83 zł.

Wskaźniki zyskowności:

Wskaźniki zyskowności określają zdolność podmiotu do generowania zysków. Dodatnie wartości wskaźników informują o racjonalnym gospodarowaniu, gdzie przychody podmiotu przewyższają koszty.

- wskaźnik zyskowności netto 2,20%

Wskaźnik zyskowności netto (%) pokazuje jaką część przychodów stanowi odnotowany zysk lub strata. W ten sposób jest określona efektywność gospodarki finansowej w odniesieniu do relacji przychody ogółem – koszty ogółem podmiotu.

- wskaźnik zyskowności działalności operacyjnej 2,20%

Wskaźnik zyskowności działalności operacyjnej (%) określa ekonomiczną efektywność działania podmiotu, z uwzględnieniem działalności podstawowej oraz pozostałej działalności operacyjnej.

- wskaźnik zyskowności aktywów 5,91%

Wskaźnik zyskowności aktywów (%) informuje o wielkości zysku lub straty przypadającej na jednostkę wartości zaangażowanych w podmiocie aktywów, czyli wyznacza on ogólną zdolność aktywów podmiotu do generowania zysku.

Wskaźniki płynności:

Wskaźniki płynności określają zdolność podmiotu do terminowego regulowania zaciągniętych zobowiązań krótkoterminowych. Jeżeli poziom wskaźników obniża się, to występuje ryzyko utraty przez podmiot zdolności do terminowego regulowania zobowiązań. W przypadku gdy wskaźniki są zbyt wysokie, może to świadczyć o nieefektywnym gospodarowaniu posiadanymi środkami obrotowymi, takimi jak zapasy, należności lub środki finansowe.

- wskaźnik bieżącej płynności 2,67

Wskaźnik bieżącej płynności określa zdolność podmiotu do spłaty zobowiązań krótkoterminowych poprzez upłynnienie wszystkich środków obrotowych.

- wskaźnik szybkiej płynności 2,52

Wskaźnik szybkiej płynności określa zdolność podmiotu do spłacania zobowiązań krótkoterminowych najbardziej płynnymi aktywami, tj. krótkoterminowymi należnościami i aktywami finansowymi.

Wskaźniki efektywności:

- wskaźnik rotacji należności (w dniach) 28,78

Wskaźnik rotacji należności (w dniach) określa długość cyklu oczekiwania podmiotu na uzyskanie należności za świadczone usługi. Im wyższy poziom wskaźnika, tym podmiot ma większe trudności ze ściąganiem swoich należności, co może obniżyć zdolność do terminowego regulowania zobowiązań.

- wskaźnik rotacji zobowiązań (w dniach) 6,29

Wskaźnik rotacji zobowiązań (w dniach) określa okres, jaki jest potrzebny podmiotowi do spłacenia swoich zobowiązań krótkoterminowych. Zbyt wysoka wartość wskaźnika może świadczyć o trudnościach podmiotu w regulowaniu swoich bieżących zobowiązań.

Wskaźniki zadłużenia:

- wskaźnik zadłużenia aktywów 12,71%

Wskaźnik zadłużenia aktywów (%) informuje o stopniu finansowania aktywów kapitałami obcymi. Zbyt wysoka wartość wskaźnika podważa wiarygodność finansową podmiotu.

- wskaźnik wypłacalności 0,40

Wskaźnik wypłacalności określa wielkość funduszy obcych przypadającą na jednostkę funduszu własnego. Wysoka wartość wskaźnika wskazuje na możliwość utraty zdolności do regulowania przez podmiot zobowiązań.

Tabela podsumowująca wyniki oceny sytuacji ekonomiczno-finansowej.

Grupa	Wskaźniki	Wartość wskaźnika	Ocena	Ocena maksymalna
1. Wskaźniki zyskowności	1) wskaźnik zyskowności netto (%)	2,20	4	5
	2) wskaźnik zyskowności działalności operacyjnej (%)	2,20	3	5
	3) wskaźnik zyskowności aktywów	5,91	5	5
		1. Razem: 12		15

Grupa	Wskaźniki	Wartość wskaźnika	Ocena	Ocena maksymalna
2. Wskaźniki płynności	1) wskaźnik bieżącej płynności	2,67	12	12
	2) wskaźnik szybkiej płynności	2,52	10	13
		2.Razem: 22		25
3. Wskaźniki efektywności	1) wskaźnik rotacji należności (w dniach)	28,78	3	3
	2) wskaźnik rotacji zobowiązań (w dniach)	6,29	7	7
		3.Razem: 10		10
4. Wskaźniki zadłużenia	1) wskaźnik zadłużenia aktywów (%)	12,71	10	10
	2) wskaźnik wypłacalności	0,40	10	10
		4.Razem: 20		20
Łączna wartość punktów			64	70

3. Prognoza sytuacji ekonomiczno-finansowej SGZOO w Jasienicy na lata 2017-2019.

Przyjęte założenia:

- utrzymana zostanie struktura przychodów ze sprzedaży tj. co najmniej 90% przychodów stanowić będą przychody z NFZ, a 10% przychody z innych źródeł (odpłatne usługi medyczne, dzierżawa lokali),
- w latach 2018-2019 przychody z NFZ zwiększą się corocznie o 2% (w dalszy ciągu będą przekazywane środki na podwyżki dla pielęgniarek, wzrośnie wycena punktowa w nowych konkursach na świadczenie ambulatoryjnej opieki specjalistycznej, zwiększy się liczba zadeklarowanych pacjentów w podstawowej opiece zdrowotnej),
- utrzymany zostanie reżim kosztowy, a środki na wynagrodzenia będą zwiększane pod warunkiem uzyskania dodatniego wyniku finansowego,
- środki z amortyzacji będą przeznaczane na zakupy sprzętu oraz modernizację budynków,
- nie planuje się zaciągania kredytów,
- w latach 2017-2019 realizowany będzie projekt unijny dla którego konieczne jest zabezpieczenie środków własnych w wysokości ok. 300 tys.zł.

Prognoza podstawowych wartości ekonomiczno-finansowych:

Wyszczególnienie	Rok 2017	Rok 2018	Rok 2019
Przychody ogółem, w tym:	5.736.325,00	5.851.050,00	5.968.070,00
- przychody z NFZ	5.252.024,00	5.357.065,00	5.464.206,00
Koszty ogółem	5.735.550,00	5.850.050,00	5.967.050,00
Zysk netto	775,00	1000,00	1100,0
Wskaźnik zyskowności netto (%)	0,01	0,02	0,02
Wskaźnik zyskowności działalności operacyjnej (%)	0,01	0,02	0,02
Wskaźnik zyskowności aktywów	0,04	0,04	0,04
Wskaźnik bieżącej płynności	2,00	2,00	2,00
Wskaźnik szybkiej płynności	1,90	1,90	1,90
Wskaźnik rotacji należności (w dniach)	29	29	29
Wskaźnik rotacji zobowiązań (w dniach)	14	14	14
Wskaźnik zadłużenia aktywów (%)	15	15	15
Wskaźnik wypłacalności	0,45	0,45	0,45

4. Istotne zdarzenia mające wpływ na sytuację ekonomiczno-finansową SGZOOZ w Jasienicy.

- zmiany przepisów dotyczących funkcjonowania służby zdrowia,
- realizacja projektu unijnego,
- uruchomienie nocnej i świątecznej opieki zdrowotnej w OZ w Jasienicy,
- przeniesienie OZ w Mazańcowicach do nowej siedziby.

Jasienica, 29 maja 2017 r.

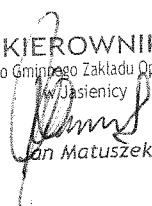
KIEROWNIK
Samodzielnego Gminnego Zakładu Opieki Zdrowotnej
w Jasienicy

Jan Matuszek

**Uchwała Nr
Rady Gminy Jasienica**

PROJEKT

z dnia

**w sprawie: uchylenia Uchwały Nr XXIX/433/17 Rady Gminy Jasienica z dnia 27 kwietnia 2017r.
w sprawie: planowania w budżecie Gminy Jasienica środków finansowych na pomoc
zdrowotną dla nauczycieli oraz przyjęcia Regulaminu udzielania pomocy finansowej dla
nauczycieli przez Gminę Jasienica.**

Na podstawie art. 18 ust. 2 pkt.15, ustawy z dnia 8 marca 1990r. o samorządzie gminnym (Dz. U. z 2016r, poz. 446 z późn. zm.) oraz art. 72 ust. 1 ustawy z dnia 26 stycznia 1982r. Karta nauczyciela (Dz. U. z 2016r. poz. 1379 z późn. zm.) oraz zgodnie z Uchwałą Nr XLIX/512/10 Rady Gminy Jasienica z dnia 12 października 2010r. w sprawie określenia szczegółowego sposobu konsultowania z organizacjami pozarządowymi i podmiotami wymienionymi w art. 3 ust. 3 ustawy z dnia 24 kwietnia 2003r. o działalności pożytku publicznego i o wolontariacie projektów aktów prawa miejscowego w dziedzinach dotyczących działalności statutowej tych organizacji Dz. Urz. Woj. Śląskiego Nr 234, poz. 3462 z dnia 29.10.201r.) po konsultacji

**Rada Gminy Jasienica
uchwała:**

§ 1

Uchylić Uchwałę Nr XXIX/433/17 Rady Gminy Jasienica z dnia 27 kwietnia 2017r. w sprawie: planowania w budżecie Gminy Jasienica środków finansowych na pomoc zdrowotną dla nauczycieli oraz przyjęcia Regulaminu udzielania pomocy finansowej dla nauczycieli przez Gminę Jasienica.

§ 2

Wykonanie uchwały powierza się Wójtowi Gminy Jasienica.

§ 3

Uchwała wchodzi w życie po upływie 14 dni od dnia ogłoszenia w Dzienniku Urzędowym Województwa Śląskiego.

RADA PRAWNY

mgr Aleksandra Drabek
Nr Kt - 1759

UZASADNIENIE

W związku z uwagami wniesionymi przez Nadzór Prawny Wojewody Śląskiego dot. Regulaminu udzielania pomocy finansowej dla nauczycieli przez Gminę Jasienica, stanowiącego załącznik do Uchwały Nr XXIX/433/17 Rady Gminy Jasienica z dnia 27 kwietnia 2017r. w sprawie planowania w budżecie Gminy Jasienica środków finansowych na pomoc zdrowotną dla nauczycieli oraz przyjęcia Regulaminu udzielania pomocy finansowej dla nauczycieli przez Gminę Jasienica, zasadnym jest podjęcie w/w uchwały.

Łochyja

DYREKTOR
Gminnego Zespołu Obsługi Szkół i Przedszkoli
w JASIENICY

Urszula Bujok

**Uchwała Nr
Rady Gminy Jasienica**

z dnia

w sprawie: planowania w budżecie Gminy Jasienica środków finansowych na pomoc zdrowotną dla nauczycieli oraz przyjęcia Regulaminu udzielania pomocy finansowej dla nauczycieli przez Gminę Jasienica.

Na podstawie art. 18 ust. 2 pkt.15, ustawy z dnia 8 marca 1990r. o samorządzie gminnym (Dz. U. z 2016r, poz. 446 z późn. zm.) oraz art. 72 ust. 1 ustawy z dnia 26 stycznia 1982r. Karta nauczyciela (Dz. U. z 2016r. poz. 1379 z późn. zm.) oraz zgodnie z Uchwałą Nr XLIX/512/10 Rady Gminy Jasienica z dnia 12 października 2010r. w sprawie określenia szczegółowego sposobu konsultowania z organizacjami pozarządowymi i podmiotami wymienionymi w art. 3 ust. 3 ustawy z dnia 24 kwietnia 2003r. o działalności pożytku publicznego i o wolontariacie projektów aktów prawa miejscowego w dziedzinach dotyczących działalności statutowej tych organizacji Dz. Urz. Woj. Śląskiego Nr 234, poz. 3462 z dnia 29.10.201r.) po konsultacji

**Rada Gminy Jasienica
uchwała:**

§ 1

Gmina Jasienica corocznie w budżecie planuje środki finansowe z przeznaczeniem na pomoc zdrowotną dla nauczycieli korzystających z opieki zdrowotnej 0,1 % planowanych rocznych środków przeznaczonych na wynagrodzenia osobowe nauczycieli zatrudnionych w placówkach oświatowych prowadzonych przez Gminę Jasienica ,zwanym dalej **Funduszem Zdrowotnym**.

§ 2

Przyjąć Regulamin określający rodzaje świadczeń przyznawanych w ramach pomocy zdrowotnej dla nauczycieli zatrudnionych w placówkach oświatowych oraz nauczycieli emerytów, rencistów i nauczycieli będących na świadczeniach kompensacyjnych, stanowiący załącznik do niniejszej uchwały.

§ 3

Wykonanie uchwały powierza się Wójtowi Gminy Jasienica.

§ 4

Uchwała wchodzi w życie po upływie 14 dni od dnia ogłoszenia w Dzienniku Urzędowym Województwa Śląskiego.

Regulamin określający rodzaje świadczeń przyznawanych w ramach pomocy zdrowotnej dla nauczycieli zatrudnionych w szkołach i placówkach oraz nauczycieli emerytów, rencistów i nauczycieli będących na świadczeniach kompensacyjnych z Funduszu Zdrowotnego

§1

1. Do korzystania z Funduszu uprawnieni są:
 - 1) nauczyciele zatrudnieni w placówkach oświatowych – zwanymi w dalszej części regulaminu „uprawnionymi”,
 - 2) nauczyciele, którzy pobierają świadczenia emerytalne, rentowe lub nauczycielskie świadczenia kompensacyjne — zwanymi w dalszej części regulaminu „uprawnionymi”.
2. Świadczenia przyznawane w ramach pomocy zdrowotnej udzielane są w formie jednorazowej bezzwrotnej zapomogi o charakterze socjalnym.

§ 2

1. Zapomoga może być przyznana uprawnionemu, w formie świadczenia pieniężnego na całkowitą lub częściową pomoc zdrowotną.
2. Wysokość przyznanej zapomogi zdrowotnej uzależniona jest od sytuacji materialnej uprawnionego.
3. Wysokość świadczenia , o którym mowa w ust. 1 nie może być wyższa niż 1000 zł .
4. W szczególnie uzasadnionych przypadkach pomoc zdrowotna uprawnionemu może być przyznana powtórnie w danym roku kalendarzowym,

§ 3

Warunkiem przyznania świadczenia jest złożenie przez uprawnionego wniosku.

§ 4

1. Uprawnieni składają wniosek do właściwego dyrektora placówki oświatowej. w terminie do dnia 15 maja i 15 października danego roku.
2. Dyrektor potwierdza uprawnienia do ubiegania się o przyznanie świadczenia w ramach pomocy zdrowotnej i składa wniosek do Gminnego Zespołu Obsługi Szkół i Przedszkoli w Jasienicy w terminie do 31 maja i 30 października danego roku.
3. Wnioski o przyznanie dofinansowania opiniuje Komisja powołana przez Wójta Gminy.
4. Wójt Gminy Jasienica, po zapoznaniu się z opinią komisji przyznaje zapomogę.
5. O decyzji przyznania świadczenia, uprawniony zostaje poinformowany w terminie 14 dni od dnia posiedzenia Komisji opiniującej wnioski o pomoc zdrowotną dla nauczycieli.

UZASADNIENIE

Zgodnie z art. 18 ust.2 pkt. 15 ustawy o samorządzie gminnym do wyłącznej właściwości rady gminy należy rozstrzyganie spraw zastrzeżonych ustawami.

Zgodnie z art. 72 ust. 1 ustawy Karta Nauczyciela – niezależnie od przysługującego nauczycielowi i członkom jego rodziny prawa do świadczeń z ubezpieczenia zdrowotnego, organy prowadzące szkoły przeznaczają corocznie w budżetach odpowiednie środki finansowe z przeznaczeniem na pomoc zdrowotną dla nauczycieli korzystających z opieki zdrowotnej oraz zobowiązuje się określić rodzaje świadczeń przyznawanych w ramach tej pomocy jak również warunki i sposób ich przyznawania zgodnie z ustawą.

Uchwała jest aktem prawa miejscowego, regulującym przyznawanie pomocy zdrowotnej nauczycielom zatrudnionym w jednostkach oświatowych, wymienionych w ustawie o systemie oświaty, dla których organem prowadzącym jest Gmina Jasienica .

Podjęcie niniejszej uchwały jest wykonaniem zapisów ustawy Karta Nauczyciela.

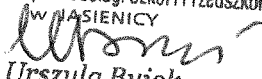
DYREKTOR
Gminnego Zespołu Obsługi Szkół i Przedszkoli
W JASIENICY

Urszula Bujok

**UCHWAŁA NR .../.../17
Rady Gminy Jasienica
z dnia 2017r.**

**w sprawie wyrażenia zgody na ustanowienie odpłatnej służebności gruntowej
na działce 641 położonej w Landeku.**

Działając na podstawie art. 18 ust. 2 pkt 9 lit. a ustawy z dnia 08 marca 1990r. o samorządzie gminnym (Dz. U. z 2016r., poz. 446 z późn. zm.) oraz art. 13 ust. 1 ustawy z dnia 21 sierpnia 1997r. o gospodarce nieruchomościami (Dz. U. z 2016r., poz. 2147 z późn. zm.)

**Rada Gminy Jasienica
Uchwała, co następuje:**

§ 1

Wyrazić zgodę na ustanowienie odpłatnej służebności gruntowej na nieruchomości stanowiącej własność Gminy Jasienica, położonej w obrębie ewidencyjnym Landek, objętej księgą wieczystą numer BB1B/00056894/7, oznaczonej w ewidencji gruntów jako działka 641 o pow. 0,4169 ha, polegającej na prawie do lokalizacji rurociągu, o przekroju \varnothing 500 mm, zasilającego w wodę kompleksu stawów, na odcinku długości 21,0 mb, z możliwością wejścia w teren celem dokonywania przeglądów, konserwacji, remontów, modernizacji, usuwania awarii bądź dokonywania czynności służących ogólnemu utrzymaniu rurociągu we właściwym stanie, na rzecz każdorazowych właścicieli i posiadaczy nieruchomości położonych w obrębie ewidencyjnym Landek, objętych księgami wieczystymi numer:

- 1) BB1B/00081366/1, oznaczonej w ewidencji gruntów jako dz.: 147/12, 147/40, 153, 156, 159/3, 169/4, 160/4 i 217/4;
- 2) BB1B/00033340/2, oznaczonej w ewidencji gruntów jako dz.: 169/7, 174, 188/5, 188/8, 190/2, 196/2, 197, 198, 199, 200, 202/1, 202/2, 202/3, 202/5, 202/7, 203, 636/2, 637/2 i 639/5;
- 3) BB1B/00039223/8, oznaczonej w ewidencji gruntów jako dz.: 171, 172, 177, 178, 179/2, 206, 207, 208, 210, 211, 214, 216/1, 216/2 i 683.

§ 2

Wykonanie uchwały powierza się Wójtowi Gminy Jasienica.

§ 3

Uchwała wchodzi w życie z dniem podjęcia.

RADCA PRAWNY

Magdalena Maria Kubica

KIB 111

UZASADNIENIE

Ustanawia się odpłatną służebność gruntową na odcinku długości 21,0 mb, z możliwością wejścia w teren celem dokonywania przeglądów, konserwacji, remontów, modernizacji, usuwania awarii bądź dokonywania czynności służących ogólnemu utrzymaniu rurociągu we właściwym stanie.

Łączna powierzchnia obciążanego służebnością terenu wynosi 52,50 m².

KIEROWNIK
Referatu Budownictwa i Zarządzania Gospodarczego

Roman Szczyrbowski

Ortu

Mapa

Skala 1:1000

LANDEK

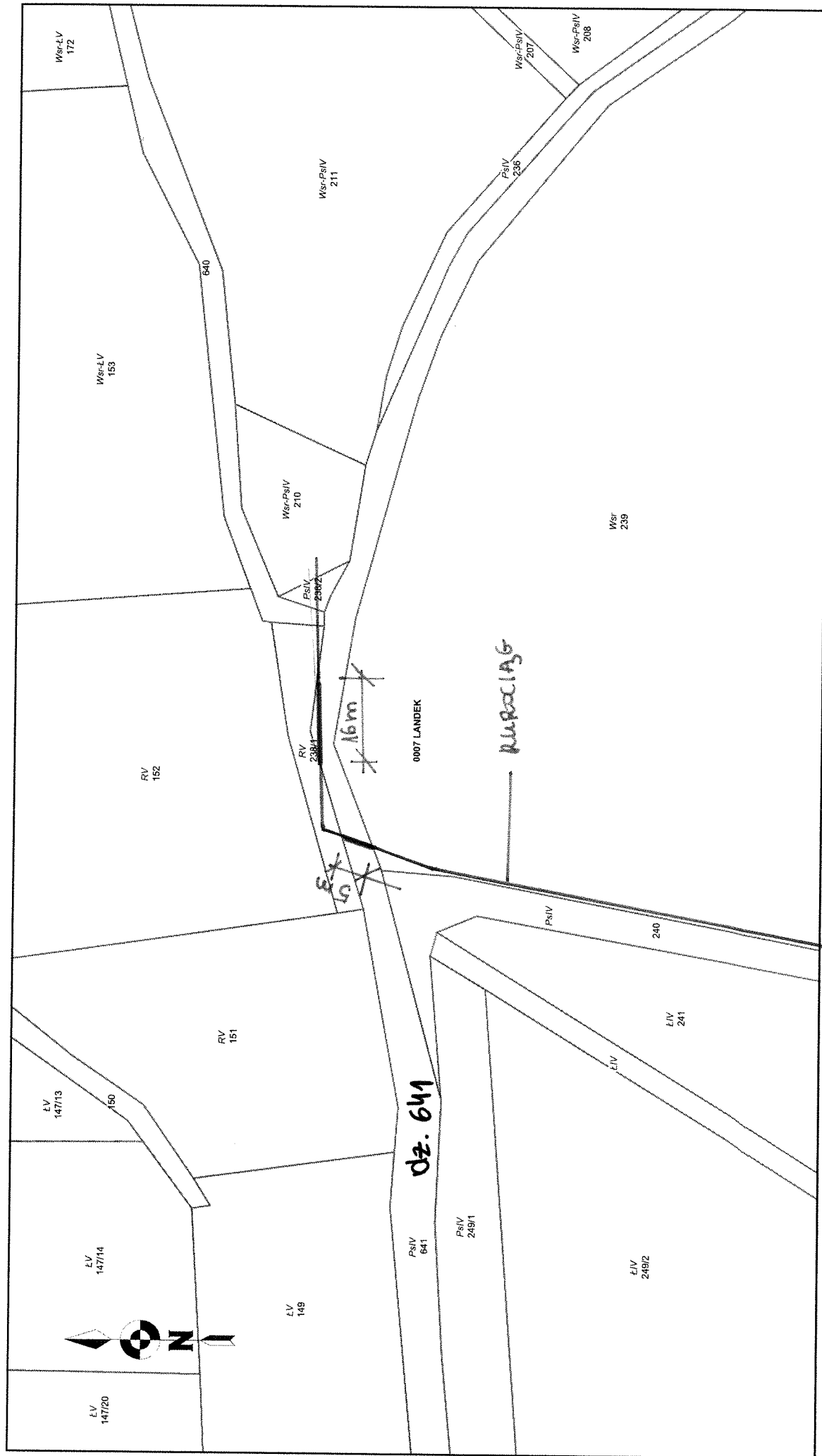

Mapa

Skala 1:5000

INDEX

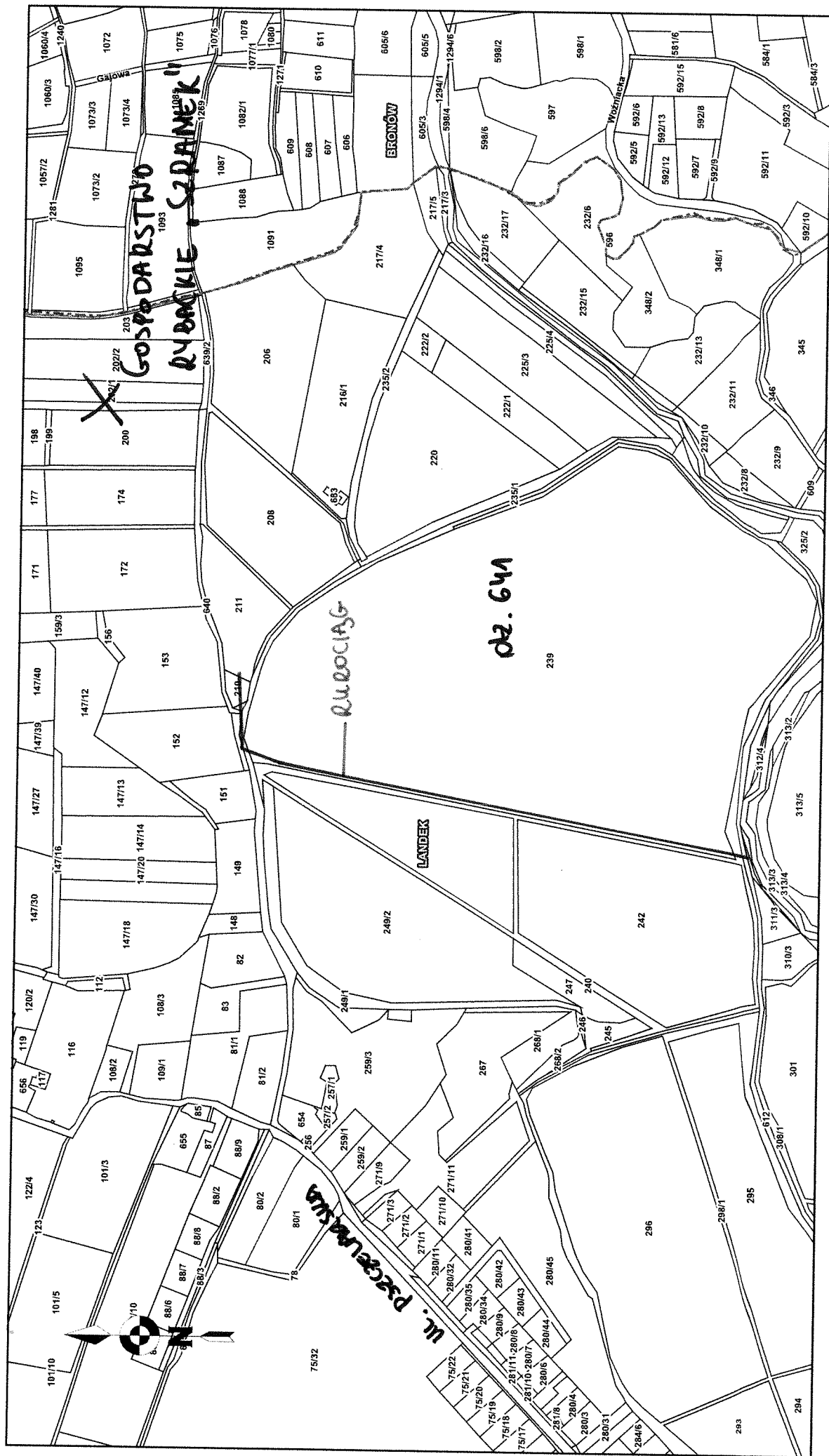

**Uchwała Nr
Rady Gminy Jasienica
z dnia roku**

w sprawie określenia formatu elektronicznego, warunków i trybu składania formularzy informacji i deklaracji na podatek od nieruchomości, podatek rolny i podatek leśny oraz możliwości składania deklaracji na podatek od środków transportowych za pomocą środków komunikacji elektronicznej

Na podstawie art. 18 ust. 2 pkt 8 ustawy z dnia 8 marca 1990r. o samorządzie gminnym (Dz. U. z 2016r., poz. 446 z późn. zm.), art. 6 ust. 14, ust. 15, art. 9 ust. 11 ustawy z dnia 12 stycznia 1991r. o podatkach i opłatach lokalnych (Dz. U. z 2016r., poz. 716 z późn. zm.), art. 6a ust. 12, ust. 13 ustawy z dnia 15 listopada 1984r. o podatku rolnym (Dz. U. z 2016r., poz. 617 z późn. zm.) i art. 6 ust. 10, ust. 11 ustawy z dnia 30 października 2002r. o podatku leśnym (Dz. U. z 2016r., poz. 374 z późn. zm.)

**Rada Gminy Jasienica
uchwała:**

§ 1

1. Format elektroniczny formularzy informacji i deklaracji na podatek od nieruchomości, podatek rolny i podatek leśny, których wzór określono w Uchwale Nr XIII/153/15 Rady Gminy Jasienica z dnia 3 grudnia 2015r. w sprawie określenia wzorów formularzy informacji i deklaracji podatkowych, określa się w formacie danych XML.
2. Formaty elektroniczne formularzy, o których mowa w ust. 1 zgodnie są z wzorami, publikowanymi w repozytorium wzorów dokumentów elektronicznych platformy ePUAP, zgodnie z art. 19b ustawy z dnia 17 lutego 2005r. o informatyzacji działalności podmiotów realizujących zadania publiczne (Dz. U. z 2017r. poz. 750).
3. Układ informacji i powiązań między nimi:
 - 1) w informacji w sprawie podatku od nieruchomości (IN-1) – określa załącznik Nr 1 do uchwały,
 - 2) w deklaracji na podatek od nieruchomości (DN-1) – określa załącznik Nr 2 do uchwały,
 - 3) w informacji w sprawie podatku rolnego (IR-1) – określa załącznik Nr 3 do uchwały,
 - 4) w deklaracji na podatek rolny (DR-1) – określa załącznik Nr 4 do uchwały,
 - 5) w informacji w sprawie podatku leśnego (IL-1) – określa załącznik Nr 5 do uchwały,
 - 6) w deklaracji na podatek leśny (DL-1) – określa załącznik Nr 6 do uchwały,

§ 2

Wprowadza się możliwość składania deklaracji na podatek od środków transportowych za pomocą środków komunikacji elektronicznej zgodnie z Rozporządzeniem Ministra Finansów z dnia 14 grudnia 2015r. w sprawie deklaracji na podatek od środków transportowych składanych za pomocą środków komunikacji elektronicznej (Dz. U. poz. 221 z późn. zm.).

§ 3

Informacje i deklaracje podatkowe, o których mowa w § 1 niniejszej uchwały:

- 1) opisane są w katalogu usług Elektronicznej Platformy Usług Administracji Publicznej pod adresem: www.epuap.gov.pl.
- 2) mogą być przesyłane w formie elektronicznej za pośrednictwem Elektronicznej Platformy Usług Administracji Publicznej www.epuap.gov.pl.

§ 4

Informacje i deklaracje podatkowe, o których mowa w § 1 przesyłane w formie elektronicznej muszą być opatrzone kwalifikowanym podpisem elektronicznym lub podpisem potwierdzonym profilem zaufanym ePUAP zgodnie z art. 20a i 20b ustawy z dnia 17 lutego 2005r. o informatyzacji działalności podmiotów realizujących zadania publiczne.

§ 5

Informacje i deklaracje, o których mowa w § 1 przesyłane za pośrednictwem środków komunikacji elektronicznej nie muszą być znakowane czasem przez wysyłającego. Fakt otrzymania przez serwer Elektronicznej Platformy Usług Administracji Publicznej informacji i deklaracji podatkowych przesyłanych w formie elektronicznej zostanie potwierdzony przez wygenerowanie w sposób automatyczny urzędowe poświadczenie odbioru, które zostanie przekazane do nadawcy drogą elektroniczną.

§ 6

Informacje i deklaracje, o których mowa w § 1 przesyłane są z wykorzystaniem elektronicznej Platformy Usług Administracji Publicznej ePUAP, za pomocą protokołu komunikacyjnego sieci WWW (http) szyfrowanego przy użyciu protokołu szyfrującego dla sieci WWW (SSL).

§ 7

Informacje i deklaracje, o których mowa w § 1 mogą być składane w formie elektronicznej bez względu na wysokość zobowiązania podatkowego, kwoty nadpłaty lub zwrotu podatku.

§ 8

Wykonanie uchwały powierza się Wójtowi Gminy Jasienica.

§ 9

Traci moc uchwała Nr XLIV/483/14 Rady Gminy Jasienica z dnia 9 października 2014r. w sprawie określenia formatu elektronicznego, warunków i trybu składania formularzy informacji i deklaracji na podatek od nieruchomości, podatek rolny i podatek leśny oraz możliwości składania deklaracji na podatek od środków transportowych za pomocą środków komunikacji elektronicznej (Dz. Urz. Woj. Śl. z 2014r., poz. 5362).

§ 10

Uchwała wchodzi w życie po upływie 14 dni od dnia ogłoszenia jej w Dzienniku Urzędowym Województwa Śląskiego.

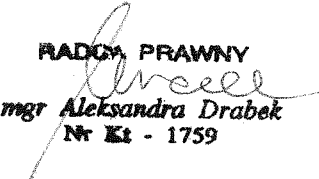
RADCA PRAWNY

mgr Aleksandra Drabek
Nr Kt - 1759

IN-1

INFORMACJA W SPRAWIE PODATKU OD NIERUCHOMOŚCI

na Rok

Podstawa prawna:	Ustawa z dnia 12 stycznia 1991 r. o podatkach i opłatach lokalnych (t.j. Dz. U. z 2014r., poz. 849 z późn. zm.)
Składający:	Informacja przeznaczona dla osób fizycznych będących właścicielami nieruchomości lub obiektów budowlanych, posiadaczami samoistnymi nieruchomości lub obiektów budowlanych, użytkownikami wieczystymi gruntów, posiadaczami nieruchomości lub ich części albo obiektów budowlanych lub ich części, stanowiących własność Skarbu Państwa lub jednostki samorządu terytorialnego.
Termin składania:	W terminie 14 dni od zaistnienia okoliczności mających wpływ na powstanie (wygaśnięcie) obowiązku podatkowego, lub wysokość opodatkowania.
Miejsce składania:	Organ podatkowy właściwy ze względu na miejsce położenia przedmiotu opodatkowania.

A. MIEJSCE SKŁADANIA INFORMACJI

Nazwa i adres siedziby organu podatkowego

B. OBOWIĄZEK ZŁOŻENIA DEKLARACJI

Okoliczności powodujące obowiązek złożenia informacji: (zaznaczyć właściwy element):

1. informacja składana po raz pierwszy P 2. korekta informacji K

Data zmiany:

C. PODMIOT ZOBOWIĄZANY DO ZŁOŻENIA DEKLARACJI

Rodzaj podmiotu (zaznaczyć właściwy element):

1. właściciel, użytkownik wieczysty lub posiadacz 2. współwłaściciel, współużytkownik wieczysty lub współposiadacz 2

D. DANE PODATNIKA

D.1 DANE IDENTYFIKACYJNE

Nazwisko: Pole wymagane
 Pierwsze imię: Pole wymagane
 Drugie imię:
 Data urodzenia: należy wypełnić w przypadku, gdy numer PESEL nie został nadany
 Imię ojca: należy wypełnić w przypadku, gdy numer PESEL nie został nadany
 Imię matki: należy wypełnić w przypadku, gdy numer PESEL nie został nadany
 Numer PESEL:
 NIP:
 Identyfikator REGON:
 Numer telefonu: Pole nieobowiązkowe

D.2 ADRES ZAMIESZKANIA

D.2 ADRES SIEDZIBY

Kraj	Województwo	Powiat
POLSKA PL		
Gmina	Miejscowość	Ulica
Nr domu	Kod pocztowy	Poczta
Kraj	Województwo	Powiat
POLSKA PL		
Gmina	Miejscowość	Ulica
Nr domu	Kod pocztowy	Poczta

E. DANE DOTYCZĄCE PRZEDMIOTÓW OPODATKOWANIA NIEPODLEGAJĄCYCH ZWOLNIENIU

E.1. POWIERZCHNIA GRUNTÓW

Podstawa opodatkowania w m² (ha)

	m ²	
	Dodaj składnik	
	Od: styczeń 1 luty 2 marzec 3 kwiecień 4 maj 5 czerwiec 6 lipiec 7 sierpień 8 wrzesień 9 październik 10 listopad 11 grudzień 12 Do: styczeń 1 luty 2 marzec 3 kwiecień 4 maj 5 czerwiec 6 lipiec 7 sierpień 8 wrzesień 9 październik 10 listopad 11 grudzień 12	 <

2) Należy podać z dokładnością do czterech miejsc po przecinku.

E.2. POWIERZCHNIA BUDYNKÓW LUB ICH CZĘŚCI ³⁾

		Podstawa opodatkowania w m ²	
		m ²	
w tym kondygnacji o wysokości:	- od 1,40 do 2,20 m (zaliczyć 50% powierzchni)	Dodaj składnik	
		Od: styczeń 1 luty 2 marzec 3 kwiecień 4 maj 5 czerwiec 6 lipiec 7 sierpień 8 wrzesień 9 październik 10 listopad 11 grudzień 12 Do: styczeń 1 luty 2 marzec 3 kwiecień 4 maj 5 czerwiec 6 lipiec 7 sierpień 8 wrzesień 9 październik 10 listopad 11 grudzień 12	m ²
	- powyżej 2,20 m	Dodaj składnik	
		Od: styczeń 1 luty 2 marzec 3 kwiecień 4 maj 5 czerwiec 6 lipiec 7 sierpień 8 wrzesień 9 październik 10 listopad 11 grudzień 12 Do: styczeń 1 luty 2 marzec 3 kwiecień 4 maj 5 czerwiec 6 lipiec 7 sierpień 8 wrzesień 9 październik 10 listopad 11 grudzień 12	m ²

E.3 WARTOŚĆ BUDOWLI LUB ICH CZĘŚCI ZWIĄZANYCH Z PROWADZENIEM DZIAŁALNOŚCI GOSPODARCZEJ

		Podstawa opodatkowania w z [*]	
		m ²	
		Dodaj składnik 	
		Od: styczeń 1 luty 2 marzec 3 kwiecień 4 maj 5 czerwiec 6 lipiec 7 sierpień 8 wrzesień 9 październik 10 listopad 11 grudzień 12 Do: styczeń 1 luty 2 marzec 3 kwiecień 4 maj 5 czerwiec 6 lipiec 7 sierpień 8 wrzesień 9 październik 10 listopad 11 grudzień 12	m ²

F. INFORMACJA O ZAŁĄCZNIKACH (do niniejszej deklaracji dołączono)

Liczba załączników	Załącznik ZN-1/B składany: (zaznaczyć właściwy element): <div> <div>ZN-1/Ad:</div> <div>Tak 1 Nie 0</div> </div>
--------------------	---

G. OŚWIADCZENIE I PODPIS PODATNIKA / OSOBY REPREZENTUJĄCEJ PODATNIKA

Podpis Podatnik P Osoba reprezentująca OR	
Imię	Nazwisko
Data wypełnienia deklaracji	

ZAŁĄCZNIK ZN-1/A DANE O NIERUCHOMOŚCIACHDodaj załącznik ZN-1/A **DANE DZIAŁKI****Położenie nieruchomości (adres)**

Kraj	Województwo	Powiat
POLSKA PL		
Gmina	Miejscowość	Ulica
Nr domu	Nr lokalu	Kod pocztowy
		Poczta

Rodzaj własności

1. własność 1 2. współwłasność 2

Rodzaj posiadania samoistnego

1. posiadanie 1 2. współposiadanie 2

Rodzaj użytkowania

1. użytkowanie wieczyste 1 2. współużytkowanie 2

Rodzaj posiadania zależnego

1. posiadanie 1 2. współposiadanie 2

Nr księgi wieczystej**Nazwa sądu****Nr geodezyjny działki****Nr geodezyjny budynku****Nr geodezyjny lokalu****ZAŁĄCZNIK ZN-1/B DANE O ZWOLNIENIACH PODATKOWYCH W PODATKU OD NIERUCHOMOŚCI****DANE DOTYCZĄCE ZWOLNIEŃ PODATKOWYCH WYNIKAJĄCYCH Z USTAWY LUB UCHWAŁY RADY GMINY**

Tytuł prawny zwolnienia

Grunty
powierzchnia w m²Budynki lub ich
części
powierzchnia
użytkowa w m²Budowle
wartość w zł

m ²		m ²		m ²	
Dodaj składnik		Dodaj składnik		Dodaj składnik	
Od:		Od:		Od:	
styczeń 1		styczeń 1		styczeń 1	
luty 2		luty 2		luty 2	
marzec 3		marzec 3		marzec 3	
kwiecień 4		kwiecień 4		kwiecień 4	
maj 5		maj 5		maj 5	
czerwiec 6		czerwiec 6		czerwiec 6	
lipiec 7		lipiec 7		lipiec 7	
sierpień 8		sierpień 8		sierpień 8	
wrzesień 9		wrzesień 9		wrzesień 9	
październik		październik		październik	
10 listopad		10 listopad		10 listopad	
11		11		11	
grudzień		grudzień		grudzień	
12	m ²	12	m ²	12	m ²
Do:		Do:		Do:	
styczeń 1		styczeń 1		styczeń 1	
luty 2		luty 2		luty 2	
marzec 3		marzec 3		marzec 3	
kwiecień 4		kwiecień 4		kwiecień 4	
maj 5		maj 5		maj 5	
czerwiec 6		czerwiec 6		czerwiec 6	
lipiec 7		lipiec 7		lipiec 7	
sierpień 8		sierpień 8		sierpień 8	
wrzesień 9		wrzesień 9		wrzesień 9	
październik		październik		październik	
10 listopad		10 listopad		10 listopad	
11		11		11	
grudzień		grudzień		grudzień	
12		12		12	

m ²		m ²		m ²	
Dodaj składnik		Dodaj składnik		Dodaj składnik	
Od:		Od:		Od:	
styczeń 1		styczeń 1		styczeń 1	
luty 2		luty 2		luty 2	
marzec 3		marzec 3		marzec 3	
kwiecień 4		kwiecień 4		kwiecień 4	
maj 5		maj 5		maj 5	
czerwiec 6		czerwiec 6		czerwiec 6	
lipiec 7		lipiec 7		lipiec 7	
sierpień 8		sierpień 8		sierpień 8	
wrzesień 9		wrzesień 9		wrzesień 9	
październik		październik		październik	
10 listopad		10 listopad		10 listopad	
11		11		11	
grudzień		grudzień		grudzień	
12	m ²	12	m ²	12	m ²
Do:		Do:		Do:	
styczeń 1		styczeń 1		styczeń 1	
luty 2		luty 2		luty 2	
marzec 3		marzec 3		marzec 3	
kwiecień 4		kwiecień 4		kwiecień 4	
maj 5		maj 5		maj 5	
czerwiec 6		czerwiec 6		czerwiec 6	
lipiec 7		lipiec 7		lipiec 7	
sierpień 8		sierpień 8		sierpień 8	
wrzesień 9		wrzesień 9		wrzesień 9	
październik		październik		październik	
10 listopad		10 listopad		10 listopad	
11		11		11	
grudzień		grudzień		grudzień	
12		12		12	

Nr S	z dnia pkt	m ²		m ²		m ²	
		Dodaj składnik	Dodaj składnik	Dodaj składnik	Dodaj składnik	Dodaj składnik	Dodaj składnik
		Od:	✕ Od:	✕ Od:			
		styczeń 1	styczeń 1	styczeń 1			
		luty 2	luty 2	luty 2			
		marzec 3	marzec 3	marzec 3			
		kwiecień 4	kwiecień 4	kwiecień 4			
		maj 5	maj 5	maj 5			
		czerwiec 6	czerwiec 6	czerwiec 6			
		lipiec 7	lipiec 7	lipiec 7			
		sierpień 8	sierpień 8	sierpień 8			
		wrzesień 9	wrzesień 9	wrzesień 9			
		październik	październik	październik			
		10 listopad	10 listopad	10 listopad			
		11	11	11			
		grudzień	grudzień	grudzień			
		12	12	12			
		Do:	Do:	Do:			
		styczeń 1	styczeń 1	styczeń 1			
		luty 2	luty 2	luty 2			
		marzec 3	marzec 3	marzec 3			
		kwiecień 4	kwiecień 4	kwiecień 4			
		maj 5	maj 5	maj 5			
		czerwiec 6	czerwiec 6	czerwiec 6			
		lipiec 7	lipiec 7	lipiec 7			
		sierpień 8	sierpień 8	sierpień 8			
		wrzesień 9	wrzesień 9	wrzesień 9			
		październik	październik	październik			
		10 listopad	10 listopad	10 listopad			
		11	11	11			
		grudzień	grudzień	grudzień			
		12	12	12			
Inne – nie wymienione powyżej							

ZN-1/B

DANE O ZWOLNIENIACH PODATKOWYCH W PODATKU OD NIERUCHOMOŚCI

A. PRZEZNACZENIE FORMULARZA											
Niniejszy formularz stanowi załącznik do: 1. deklaracji DN-1 DN 2. informacji IN- 1 IN											
B. DANE PODATNIKA											
* - dotyczy podatnika niebędącego osobą fizyczną ** - dotyczy podatnika będącego osobą fizyczną											
B.1. DANE IDENTYFIKACYJNE											
Rodzaj podatnika: 1. osoba fizyczna 1 2. osoba prawna 2 3. jednostka organizacyjna, w tym spółka, nieposiadająca osobowości prawnej 3 Nazwisko: Pierwsze imię: Nazwa pełna:											
C. DANE DOTYCZĄCE ZWOLNIEŃ PODATKOWYCH WYNIKAJĄCYCH Z USTAWY LUB UCHWAŁY RADY GMINY											
<table border="1"><thead><tr><th>Tytuł prawny zwolnienia</th><th>Grunty powierzchnia w m²</th><th>Budynki lub ich części powierzchnia użytkowa w m²</th><th>Budowle wartość w zł</th></tr></thead><tbody><tr><td colspan="4" style="height: 500px;"></td></tr></tbody></table>				Tytuł prawny zwolnienia	Grunty powierzchnia w m ²	Budynki lub ich części powierzchnia użytkowa w m ²	Budowle wartość w zł				
Tytuł prawny zwolnienia	Grunty powierzchnia w m ²	Budynki lub ich części powierzchnia użytkowa w m ²	Budowle wartość w zł								

m ²		m ²		m ²	
Dodaj składnik		Dodaj składnik		Dodaj składnik	
Od:		Od:		Od:	
styczeń 1		styczeń 1		styczeń 1	
luty 2		luty 2		luty 2	
marzec 3		marzec 3		marzec 3	
kwiecień 4		kwiecień 4		kwiecień 4	
maj 5		maj 5		maj 5	
czerwiec 6		czerwiec 6		czerwiec 6	
lipiec 7		lipiec 7		lipiec 7	
sierpień 8		sierpień 8		sierpień 8	
wrzesień 9		wrzesień 9		wrzesień 9	
październik 10		październik 10		październik 10	
listopad 11		listopad 11		listopad 11	
grudzień 12		grudzień 12		grudzień 12	
Do:	m ²	Do:	m ²	Do:	m ²
styczeń 1		styczeń 1		styczeń 1	
luty 2		luty 2		luty 2	
marzec 3		marzec 3		marzec 3	
kwiecień 4		kwiecień 4		kwiecień 4	
maj 5		maj 5		maj 5	
czerwiec 6		czerwiec 6		czerwiec 6	
lipiec 7		lipiec 7		lipiec 7	
sierpień 8		sierpień 8		sierpień 8	
wrzesień 9		wrzesień 9		wrzesień 9	
październik 10		październik 10		październik 10	
listopad 11		listopad 11		listopad 11	
grudzień 12		grudzień 12		grudzień 12	

m ²		m ²		m ²	
Dodaj składnik		Dodaj składnik		Dodaj składnik	
Od:		Od:		Od:	
styczeń 1		styczeń 1		styczeń 1	
luty 2		luty 2		luty 2	
marzec 3		marzec 3		marzec 3	
kwiecień 4		kwiecień 4		kwiecień 4	
maj 5		maj 5		maj 5	
czerwiec 6		czerwiec 6		czerwiec 6	
lipiec 7		lipiec 7		lipiec 7	
sierpień 8		sierpień 8		sierpień 8	
wrzesień 9		wrzesień 9		wrzesień 9	
październik 10		październik 10		październik 10	
listopad 11		listopad 11		listopad 11	
grudzień 12		grudzień 12		grudzień 12	
Do:	m ²	Do:	m ²	Do:	m ²
styczeń 1		styczeń 1		styczeń 1	
luty 2		luty 2		luty 2	
marzec 3		marzec 3		marzec 3	
kwiecień 4		kwiecień 4		kwiecień 4	
maj 5		maj 5		maj 5	
czerwiec 6		czerwiec 6		czerwiec 6	
lipiec 7		lipiec 7		lipiec 7	
sierpień 8		sierpień 8		sierpień 8	
wrzesień 9		wrzesień 9		wrzesień 9	
październik 10		październik 10		październik 10	
listopad 11		listopad 11		listopad 11	
grudzień 12		grudzień 12		grudzień 12	

Nr §	z dnia pkt	m ²		m ²		m ²	
		Dodaj składnik	Dodaj składnik	Dodaj składnik	Dodaj składnik	Dodaj składnik	Dodaj składnik
		Od:	✖ Od:	✖ Od:		✖	
		styczeń 1	styczeń 1	styczeń 1			
		luty 2	luty 2	luty 2			
		marzec 3	marzec 3	marzec 3			
		kwiecień 4	kwiecień 4	kwiecień 4			
		maj 5	maj 5	maj 5			
		czerwiec 6	czerwiec 6	czerwiec 6			
		lipiec 7	lipiec 7	lipiec 7			
		sierpień 8	sierpień 8	sierpień 8			
		wrzesień 9	wrzesień 9	wrzesień 9			
		październik	październik	październik			
		10 listopad	10 listopad	10 listopad			
		11	11	11			
		grudzień	grudzień	grudzień			
		12	12	12			
		Do:	Do:	Do:			
		styczeń 1	styczeń 1	styczeń 1			
		luty 2	luty 2	luty 2			
		marzec 3	marzec 3	marzec 3			
		kwiecień 4	kwiecień 4	kwiecień 4			
		maj 5	maj 5	maj 5			
		czerwiec 6	czerwiec 6	czerwiec 6			
		lipiec 7	lipiec 7	lipiec 7			
		sierpień 8	sierpień 8	sierpień 8			
		wrzesień 9	wrzesień 9	wrzesień 9			
		październik	październik	październik			
		10 listopad	10 listopad	10 listopad			
		11	11	11			
		grudzień	grudzień	grudzień			
		12	12	12			
Inne – nie wymienione powyżej							

1) Zgodnie z art. 3 ust. 1 ustawy z dnia 13 października 1995 r. o zasadach ewidencji i identyfikacji podatników i płatników (t.j. Dz.U. 2012 r. poz. 1314 z późn. zm.) identyfikatorem podatkowym jest: 1) numer PESEL – w przypadku podatników będących osobami fizycznymi objętymi rejestrem PESEL nieprowadzących działalności gospodarczej lub niebędących zarejestrowanymi podatnikami podatku od towarów i usług, 2) NIP – w przypadku pozostałych podmiotów podlegających obowiązkowi ewidencyjnemu, o którym mowa w art. 2.

2) Należy podać z dokładnością do czterech miejsc po przecinku.

3) Do powierzchni użytkowej budynku lub jego części należy zaliczyć powierzchnię mierzoną, po wewnętrznej długości ścian na wszystkich kondygnacjach, z wyjątkiem powierzchni klatek schodowych (wydzielonych powierzchni budynków, w których znajdują się schody) oraz szybów dźwigowych (pionowych kanałów wewnątrz budynków, w których porusza się winda). Za kondygnację uważa się również garaże podziemne, piwnice, sutereny i poddasza użytkowe. Powierzchnie pomieszczeń lub ich części oraz części kondygnacji o wysokości w świetle od 1,40 m do 2,20 m zalicza się do powierzchni użytkowej budynku w 50 %, a jeżeli wysokość jest mniejsza niż 1,40 m, powierzchnię te pomija się.

* Zgodnie z art. 63 § 1 ustawy z dnia 29 sierpnia 1997 r. – Ordynacja podatkowa (t.j. Dz. U. z 2015r., poz. 613 z późn. zm.), podstawy opodatkowania, kwoty podatków, odsetki za zwłokę, opłaty prolongacyjne, oprocentowanie nadpłat oraz wynagrodzenia przysługujące płatnikom zaokrągla się do pełnych złotych, w ten sposób, że końcówki kwot wynoszące mniej niż 50 groszy pomija się, a końcówki kwot wynoszące 50 i więcej groszy podwyższa się do pełnych złotych.

DN-1

DEKLARACJA NA PODATEK OD NIERUCHOMOŚCI

na
Rok

Podstawa prawna:	Ustawa z dnia 12 stycznia 1991 r. o podatkach i opłatach lokalnych (t.j. Dz.U. z 2014r., poz. 849 z późn. zm.).
Składający:	Deklaracja przeznaczona dla osób prawnych, jednostek organizacyjnych oraz spółek niemających osobowości prawnej będących właścicielami nieruchomości lub obiektów budowlanych, posiadaczami samoistnymi nieruchomości lub obiektów budowlanych, użytkownikami wieczystymi gruntów, posiadaczami nieruchomości lub ich części albo obiektów budowlanych lub ich części, stanowiących własność Skarbu Państwa lub jednostki samorządu terytorialnego oraz dla osób fizycznych będących współwłaścicielami lub współposiadaczami z osobami prawnymi, bądź z innymi jednostkami organizacyjnymi nieposiadającymi osobowości prawnej lub ze spółkami nieposiadającymi osobowości prawnej, z wyjątkiem osób fizycznych tworzących wspólnotę mieszkaniową.
Termin składania:	Do dnia 31 stycznia każdego roku podatkowego lub w terminie 14 dni od zaistnienia okoliczności mających wpływ na powstanie (wygaśnięcie) obowiązku podatkowego, lub wysokość opodatkowania.
Miejsce składania:	Organ podatkowy właściwy ze względu na miejsce położenia przedmiotów opodatkowania.

A. MIEJSCE SKŁADANIA DEKLARACJI

Nazwa i adres siedziby organu podatkowego

B. OBOWIĄZEK ZŁOŻENIA DEKLARACJI

Okoliczności powodujące obowiązek złożenia deklaracji (zaznaczyć właściwy element):

1. deklaracja roczna P 2. korekta deklaracji K

C. PODMIOT ZOBOWIĄZANY DO ZŁOŻENIA DEKLARACJI

Rodzaj podmiotu (zaznaczyć właściwy element):

1. właściciel, użytkownik wieczysty lub posiadacz 1 2. współwłaściciel, współużytkownik wieczysty lub współposiadacz 2

D. DANE PODATNIKA

D.1 DANE IDENTYFIKACYJNE

Rodzaj podatnika

1. osoba fizyczna 1 2. osoba prawna 2 3. jednostka organizacyjna, w tym spółka, nieposiadająca osobowości prawnej 3

Nazwisko: Pole wymagane

Pierwsze imię: Pole wymagane

Drugie imię:

PESEL:

Identyfikator REGON:

Telefon kontaktowy: Pole nieobowiązkowe

E-mail: Pole nieobowiązkowe

Data urodzenia: Wypełnia osoba fizyczna w przypadku, gdy numer PESEL nie został nadany

Imię ojca: Wypełnia osoba fizyczna w przypadku, gdy numer PESEL nie został nadany

Imię matki: Wypełnia osoba fizyczna w przypadku, gdy numer PESEL nie został nadany

Nazwa pełna: Pole wymagane

Nazwa skrócona:

Identyfikator REGON:



NIP:

D.2 ADRES ZAMIESZKANIA

D.2 ADRES SIEDZIBY

Kraj	Województwo	Powiat
POLSKA PL		
Gmina	Miejscowość	Ulica
Nr domu	Kod pocztowy	Poczta
Kraj	Województwo	Powiat
POLSKA PL		
Gmina	Miejscowość	Ulica
Nr domu	Kod pocztowy	Poczta

E. DANE DOTYCZĄCE PRZEDMIOTÓW OPODATKOWANIA NIEPODLEGAJĄCYCH ZWOLNIENIU
E.1. POWIERZCHNIA GRUNTÓW

	Podstawa opodatkowania w m ² (ha)		Stawka podatku zł, gr	Kwota podatku zł, gr
	m ²		zł	zł
	Dodaj składnik 			
	Od: styczeń 1 luty 2 marzec 3 kwiecień 4 maj 5 czerwiec 6 lipiec 7 sierpień 8 wrzesień 9 październik 10 listopad 11 grudzień 12 Do: styczeń 1 luty 2 marzec 3 kwiecień 4 maj 5 czerwiec 6 lipiec 7 sierpień 8 wrzesień 9 październik 10 listopad 11 grudzień 12	 		

E.2. POWIERZCHNIA BUDYNKÓW LUB ICH CZĘŚCI ³⁾

		Podstawa opodatkowania w m ²		Stawka podatku zł, gr	Kwota podatku zł, gr
		m ²		zł	zł
w tym kondygnacji o wysokości:	- od 1,40 do 2,20 m (zaliczyć 50% powierzchni)	Dodaj składnik			
		Od: styczeń 1 luty 2 marzec 3 kwiecień 4 maj 5 czerwiec 6 lipiec 7 sierpień 8 wrzesień 9 październik 10 listopad 11 grudzień 12 Do: styczeń 1 luty 2 marzec 3 kwiecień 4 maj 5 czerwiec 6 lipiec 7 sierpień 8 wrzesień 9 październik 10 listopad 11 grudzień 12	 		

E.3. WARTOŚĆ BUDOWLI LUB ICH CZĘŚCI ZWIĄZANYCH Z PROWADZENIEM DZIAŁALNOŚCI GOSPODARCZEJ

	Podstawa opodatkowania w zł***	Stawka podatku	Kwota podatku zł, gr
	m ²	%	zł
	Dodaj składnik 		
	<div> <div>Od:</div> <div> styczeń 1 luty 2 marzec 3 kwiecień 4 maj 5 czerwiec 6 lipiec 7 sierpień 8 wrzesień 9 październik 10 listopad 11 grudzień 12 </div> </div> <div> <div>Do:</div> <div> styczeń 1 luty 2 marzec 3 kwiecień 4 maj 5 czerwiec 6 lipiec 7 sierpień 8 wrzesień 9 październik 10 listopad 11 grudzień 12 </div> </div>	m ²	

F. ŁĄCZNA KWOTA PODATKU

Kwota podatku (w pełnych złotych*) ***	zł
--	----

G. INFORMACJA O ZAŁĄCZNIKACH (do niniejszej deklaracji dołączono)

Liczba załączników	Załącznik ZN-1/B składany: (zaznaczyć właściwy element):
ZN-1/Ad:	Tak 1 Nie 0

H. OŚWIADCZENIE I PODPIS PODATNIKA / OSOBY REPREZENTUJĄCEJ PODATNIKA

Oświadczam, że są mi znane przepisy Kodeksu karnego skarbowego o odpowiedzialności za podanie danych niezgodnych z rzeczywistością.

Podpis	
Podatnik P Osoba reprezentująca OR	
Imię	Nazwisko
Data wypełnienia deklaracji	

ZAŁĄCZNIK ZN-1/A DANE O NIERUCHOMOŚCIACH

Dodaj załącznik ZN-1/A

DANE DZIAŁKI

Położenie nieruchomości (adres)

Kraj	Województwo	Powiat
POLSKA PL		
Gmina	Miejscowość	Ulica
Nr domu	Nr lokalu	Kod pocztowy
		Pocztą

Rodzaj własności

1. własność 1 2. współwłasność 2

Rodzaj posiadania samoistnego

1. posiadanie 1 2. współposiadanie 2

Rodzaj użytkowania

1. użytkowanie wieczyste 1 2. współużytkowanie 2

Rodzaj posiadania zależnego

1. posiadanie 1 2. współposiadanie 2

Nr księgi wieczystej

Nazwa sądu

Nr geodezyjny działki

Nr geodezyjny budynku

Nr geodezyjny lokalu

ZAŁĄCZNIK ZN-1/B DANE O ZWOLNIENIACH PODATKOWYCH W PODATKU OD NIERUCHOMOŚCI

DANE DOTYCZĄCE ZWOLNIEŃ PODATKOWYCH WYNIKAJĄCYCH Z USTAWY LUB UCHWAŁY RADY GMINY

Tytuł prawny zwolnienia

Grunty
powierzchnia w m²

Budynki lub ich
części
powierzchnia
użytkowa w m²

Budowle
wartość w zł

m ²		m ²		m ²	
Dodaj składnik ✚		Dodaj składnik ✚		Dodaj składnik ✚	
Od:		✚Od:		✚Od:	
styczeń 1		styczeń 1		styczeń 1	
luty 2		luty 2		luty 2	
marzec 3		marzec 3		marzec 3	
kwiecień 4		kwiecień 4		kwiecień 4	
maj 5		maj 5		maj 5	
czerwiec 6		czerwiec 6		czerwiec 6	
lipiec 7		lipiec 7		lipiec 7	
sierpień 8		sierpień 8		sierpień 8	
wrzesień 9		wrzesień 9		wrzesień 9	
październik		październik		październik	
10 listopad		10 listopad		10 listopad	
11		11		11	
grudzień		grudzień		grudzień	
12		12		12	
Do:		Do:		Do:	
styczeń 1		styczeń 1		styczeń 1	
luty 2		luty 2		luty 2	
marzec 3		marzec 3		marzec 3	
kwiecień 4		kwiecień 4		kwiecień 4	
maj 5		maj 5		maj 5	
czerwiec 6		czerwiec 6		czerwiec 6	
lipiec 7		lipiec 7		lipiec 7	
sierpień 8		sierpień 8		sierpień 8	
wrzesień 9		wrzesień 9		wrzesień 9	
październik		październik		październik	
10 listopad		10 listopad		10 listopad	
11		11		11	
grudzień		grudzień		grudzień	
12		12		12	

m ²		m ²		m ²	
Dodaj składnik ✚		Dodaj składnik ✚		Dodaj składnik ✚	
Od:		✚Od:		✚Od:	
styczeń 1		styczeń 1		styczeń 1	
luty 2		luty 2		luty 2	
marzec 3		marzec 3		marzec 3	
kwiecień 4		kwiecień 4		kwiecień 4	
maj 5		maj 5		maj 5	
czerwiec 6		czerwiec 6		czerwiec 6	
lipiec 7		lipiec 7		lipiec 7	
sierpień 8		sierpień 8		sierpień 8	
wrzesień 9		wrzesień 9		wrzesień 9	
październik		październik		październik	
10 listopad		10 listopad		10 listopad	
11		11		11	
grudzień		grudzień		grudzień	
12		12		12	
Do:		Do:		Do:	
styczeń 1		styczeń 1		styczeń 1	
luty 2		luty 2		luty 2	
marzec 3		marzec 3		marzec 3	
kwiecień 4		kwiecień 4		kwiecień 4	
maj 5		maj 5		maj 5	
czerwiec 6		czerwiec 6		czerwiec 6	
lipiec 7		lipiec 7		lipiec 7	
sierpień 8		sierpień 8		sierpień 8	
wrzesień 9		wrzesień 9		wrzesień 9	
październik		październik		październik	
10 listopad		10 listopad		10 listopad	
11		11		11	
grudzień		grudzień		grudzień	
12		12		12	

Nr §	z dnia pkt	m ²		m ²		m ²	
		Dodaj składnik	Dodaj składnik	Dodaj składnik	Dodaj składnik	Dodaj składnik	Dodaj składnik
		Od: styczeń 1 luty 2 marzec 3 kwiecień 4 maj 5 czerwiec 6 lipiec 7 sierpień 8 wrzesień 9 październik 10 listopad 11 grudzień 12	Od: styczeń 1 luty 2 marzec 3 kwiecień 4 maj 5 czerwiec 6 lipiec 7 sierpień 8 wrzesień 9 październik 10 listopad 11 grudzień 12	Od: styczeń 1 luty 2 marzec 3 kwiecień 4 maj 5 czerwiec 6 lipiec 7 sierpień 8 wrzesień 9 październik 10 listopad 11 grudzień 12	Od: styczeń 1 luty 2 marzec 3 kwiecień 4 maj 5 czerwiec 6 lipiec 7 sierpień 8 wrzesień 9 październik 10 listopad 11 grudzień 12	Od: styczeń 1 luty 2 marzec 3 kwiecień 4 maj 5 czerwiec 6 lipiec 7 sierpień 8 wrzesień 9 październik 10 listopad 11 grudzień 12	Od: styczeń 1 luty 2 marzec 3 kwiecień 4 maj 5 czerwiec 6 lipiec 7 sierpień 8 wrzesień 9 październik 10 listopad 11 grudzień 12
		Do: styczeń 1 luty 2 marzec 3 kwiecień 4 maj 5 czerwiec 6 lipiec 7 sierpień 8 wrzesień 9 październik 10 listopad 11 grudzień 12	Do: styczeń 1 luty 2 marzec 3 kwiecień 4 maj 5 czerwiec 6 lipiec 7 sierpień 8 wrzesień 9 październik 10 listopad 11 grudzień 12	Do: styczeń 1 luty 2 marzec 3 kwiecień 4 maj 5 czerwiec 6 lipiec 7 sierpień 8 wrzesień 9 październik 10 listopad 11 grudzień 12	Do: styczeń 1 luty 2 marzec 3 kwiecień 4 maj 5 czerwiec 6 lipiec 7 sierpień 8 wrzesień 9 październik 10 listopad 11 grudzień 12	Do: styczeń 1 luty 2 marzec 3 kwiecień 4 maj 5 czerwiec 6 lipiec 7 sierpień 8 wrzesień 9 październik 10 listopad 11 grudzień 12	Do: styczeń 1 luty 2 marzec 3 kwiecień 4 maj 5 czerwiec 6 lipiec 7 sierpień 8 wrzesień 9 październik 10 listopad 11 grudzień 12
		Inne – nie wymienione powyżej					

m ²		m ²		m ²	
Dodaj składnik		Dodaj składnik		Dodaj składnik	
Od:		Od:		Od:	
styczeń 1		styczeń 1		styczeń 1	
luty 2		luty 2		luty 2	
marzec 3		marzec 3		marzec 3	
kwiecień 4		kwiecień 4		kwiecień 4	
maj 5		maj 5		maj 5	
czerwiec 6		czerwiec 6		czerwiec 6	
lipiec 7		lipiec 7		lipiec 7	
sierpień 8		sierpień 8		sierpień 8	
wrzesień 9		wrzesień 9		wrzesień 9	
październik 10		październik 10		październik 10	
listopad 11		listopad 11		listopad 11	
grudzień 12		grudzień 12		grudzień 12	
Do:		Do:		Do:	
styczeń 1		styczeń 1		styczeń 1	
luty 2		luty 2		luty 2	
marzec 3		marzec 3		marzec 3	
kwiecień 4		kwiecień 4		kwiecień 4	
maj 5		maj 5		maj 5	
czerwiec 6		czerwiec 6		czerwiec 6	
lipiec 7		lipiec 7		lipiec 7	
sierpień 8		sierpień 8		sierpień 8	
wrzesień 9		wrzesień 9		wrzesień 9	
październik 10		październik 10		październik 10	
listopad 11		listopad 11		listopad 11	
grudzień 12		grudzień 12		grudzień 12	

m ²		m ²		m ²	
Dodaj składnik		Dodaj składnik		Dodaj składnik	
Od:		Od:		Od:	
styczeń 1		styczeń 1		styczeń 1	
luty 2		luty 2		luty 2	
marzec 3		marzec 3		marzec 3	
kwiecień 4		kwiecień 4		kwiecień 4	
maj 5		maj 5		maj 5	
czerwiec 6		czerwiec 6		czerwiec 6	
lipiec 7		lipiec 7		lipiec 7	
sierpień 8		sierpień 8		sierpień 8	
wrzesień 9		wrzesień 9		wrzesień 9	
październik 10		październik 10		październik 10	
listopad 11		listopad 11		listopad 11	
grudzień 12		grudzień 12		grudzień 12	
Do:		Do:		Do:	
styczeń 1		styczeń 1		styczeń 1	
luty 2		luty 2		luty 2	
marzec 3		marzec 3		marzec 3	
kwiecień 4		kwiecień 4		kwiecień 4	
maj 5		maj 5		maj 5	
czerwiec 6		czerwiec 6		czerwiec 6	
lipiec 7		lipiec 7		lipiec 7	
sierpień 8		sierpień 8		sierpień 8	
wrzesień 9		wrzesień 9		wrzesień 9	
październik 10		październik 10		październik 10	
listopad 11		listopad 11		listopad 11	
grudzień 12		grudzień 12		grudzień 12	

Nr S	z dnia pkt	m ²		m ²		m ²	
		Dodaj składnik	Dodaj składnik	Dodaj składnik	Dodaj składnik	Dodaj składnik	Dodaj składnik
		Od:	✖ Od:	✖ Od:		✖	
		styczeń 1	styczeń 1	styczeń 1			
		luty 2	luty 2	luty 2			
		marzec 3	marzec 3	marzec 3			
		kwiecień 4	kwiecień 4	kwiecień 4			
		maj 5	maj 5	maj 5			
		czerwiec 6	czerwiec 6	czerwiec 6			
		lipiec 7	lipiec 7	lipiec 7			
		sierpień 8	sierpień 8	sierpień 8			
		wrzesień 9	wrzesień 9	wrzesień 9			
		październik	październik	październik			
		10 listopad	10 listopad	10 listopad			
		11	11	11			
		grudzień	grudzień	grudzień			
		12	12	12			
		Do:	Do:	Do:			
		styczeń 1	styczeń 1	styczeń 1			
		luty 2	luty 2	luty 2			
		marzec 3	marzec 3	marzec 3			
		kwiecień 4	kwiecień 4	kwiecień 4			
		maj 5	maj 5	maj 5			
		czerwiec 6	czerwiec 6	czerwiec 6			
		lipiec 7	lipiec 7	lipiec 7			
		sierpień 8	sierpień 8	sierpień 8			
		wrzesień 9	wrzesień 9	wrzesień 9			
		październik	październik	październik			
		10 listopad	10 listopad	10 listopad			
		11	11	11			
		grudzień	grudzień	grudzień			
		12	12	12			
Inne – nie wymienione powyżej							

Pouczenie

Niniejsza deklaracja stanowi podstawę do wystawienia tytułu wykonawczego, zgodnie z przepisami ustawy z dnia 17 czerwca 1966 r. o postępowaniu egzekucyjnym w administracji (t.j. Dz.U. z 2014r., poz. 1619 z późn. zm.). Zgodnie z art. 6 ust. 11a ustawy o podatkach i opłatach lokalnych w przypadku, gdy kwota podatku nie przekracza 100 zł podatek jest płatny jednorazowo w terminie płatności pierwszej raty.

***) Zgodnie z art. 63 § 1 ustawy z dnia 29 sierpnia 1997 r. – Ordynacja podatkowa (t.j. Dz. U. z 2015r., poz. 613 z późn. zm.), podstawy opodatkowania, kwoty podatków, odsetki za zwłokę, opłaty prolongacyjne, oprocentowanie nadpłat oraz wynagrodzenia przysługujące płatnikom zaokrągla się do pełnych złotych, w ten sposób, że końcówki kwot wynoszące mniej niż 50 groszy pomija się, a końcówki kwot wynoszące 50 i więcej groszy podwyższa się do pełnych złotych.

1) Zgodnie z art. 3 ust. 1 ustawy z dnia 13 października 1995 r. o zasadach ewidencji i identyfikacji podatników i płatników (t.j. Dz. U. 2012 r. poz. 1314 z późn. zm.) identyfikatorem podatkowym jest:

a) numer PESEL – w przypadku podatników będących osobami fizycznymi objętymi rejestrem PESEL nieprowadzących działalności gospodarczej lub niebędących zarejestrowanymi podatnikami podatku od towarów i usług,

b) NIP – w przypadku pozostałych podmiotów podlegających obowiązkowi ewidencyjnemu, o którym mowa w art. 2.

2) Należy podać z dokładnością do czterech miejsc po przecinku.

3) Do powierzchni użytkowej budynku lub jego części należy zaliczyć powierzchnię mierzoną, po wewnętrznej długości ścian na wszystkich kondygnacjach, z wyjątkiem powierzchni klatek schodowych (wydzielonych powierzchni budynków, w których znajdują się schody) oraz szybów dźwigowych (pionowych kanałów wewnątrz budynków, w których porusza się winda). Za kondygnację uważa się również garaże podziemne, piwnice, sutereny i poddasza użytkowe. Powierzchnie pomieszczeń lub ich części oraz części kondygnacji o wysokości w świetle od 1,40 m do 2,20 m zalicza się do powierzchni użytkowej budynku w 50 %, a jeżeli wysokość jest mniejsza niż 1,40 m, powierzchnię te pomija się.

na Rok

Podstawa prawna:	Ustawa z dnia 15 listopada 1984 r. o podatku rolnym (tekst jednolity Dz. U. z 2013 r. poz. 1381 z późn. zm.).
Składający:	Informacja przeznaczona dla osób fizycznych będących właścicielami gruntów, posiadaczami samoistnymi gruntów, użytkownikami wieczystymi gruntów, posiadaczami gruntów stanowiących własność Skarbu Państwa lub jednostki samorządu terytorialnego.
Termin składania:	W terminie 14 dni od zaistnienia okoliczności mających wpływ na powstanie bądź wygaśnięcie obowiązku podatkowego lub zaistnienia zdarzenia mającego wpływ na wysokość podatku.
Miejsce składania:	Organ podatkowy właściwy ze względu na miejsce położenia przedmiotów opodatkowania.

A. MIEJSCE SKŁADANIA INFORMACJI

Nazwa i adres siedziby organu podatkowego

B. OBOWIĄZEK ZŁOŻENIA INFORMACJI

Okoliczności powodujące obowiązek złożenia informacji: (zaznaczyć właściwy element):

1. informacja składana po raz pierwszy P 2. korekta informacji K

Data zmiany:

C. PODMIOT ZOBOWIĄZANY DO ZŁOŻENIA INFORMACJI

Rodzaj podmiotu (zaznaczyć właściwy element):

1. właściciel, użytkownik lub posiadacz 1 2. współwłaściciel, współużytkownik lub współposiadacz 2

D. DANE PODATNIKA**D.1 DANE IDENTYFIKACYJNE**

Nazwisko: Pole wymagane
Pierwsze imię: Pole wymagane
Drugie imię:
Data urodzenia: należy wypełnić w przypadku, gdy numer PESEL nie został nadany
Imię ojca: należy wypełnić w przypadku, gdy numer PESEL nie został nadany
Imię matki: należy wypełnić w przypadku, gdy numer PESEL nie został nadany
Numer PESEL:
NIP:
Identyfikator REGON:
Numer telefonu: Pole nieobowiązkowe

D.2 ADRES ZAMIESZKANIA**D.2 ADRES SIEDZIBY**

Kraj	Województwo	Powiat
POLSKA PL		
Gmina	Miejscowość	Ulica
Nr domu	Kod pocztowy	Poczta
Kraj	Województwo	Powiat
POLSKA PL		
Gmina	Miejscowość	Ulica
Nr domu	Kod pocztowy	Poczta

E. DANE DOTYCZĄCE UŻYTKÓW ROLNYCH STANOWIĄCYCH GOSPODARSTWO ROLNE – NIEPODLEGAJĄCYCH ZWOLNIENIU ²⁾

Klasa użytków rolnych

Powierzchnia w ha

Dodaj składnik

sty 1 lut 2 mar 3 kwi 4 maj 5 cze 6 lip 7 sie 8 wrz 9 paź 10 - sty 1 lut 2 mar 3 kwi 4 maj 5 cze 6 lip 7 sie 8 wrz 9 paź 10
lis 11 gru 12 lis 11 gru 12

m²

Powierzchnia w ha

Dodaj składnik

Od: styczeń 1 luty 2
marzec 3 kwiecień 4
maj 5 czerwiec 6
lipiec 7 sierpień 8
wrzesień 9
październik 10
listopad 11 grudzień 12

Do: styczeń 1 luty 2
marzec 3 kwiecień 4
maj 5 czerwiec 6
lipiec 7 sierpień 8
wrzesień 9
październik 10
listopad 11 grudzień 12

m²

**F. DANE DOTYCZĄCE UŻYTKÓW ROLNYCH NIESTANOWIĄCYCH GOSPODARSTWA ROLNEGO –
NIEPODLEGAJĄCYCH ZWOLNIENIU ²⁾**

Powierzchnia w ha

G. INFORMACJA O ZAŁĄCZNIKACH (do niniejszej deklaracji dołączono)

Liczba załączników

ZR-1/A:

Załącznik ZR-1/B składany:

Tak 1 Nie 0

H. PODPIS PODATNIKA / OSOBY REPREZENTUJĄCEJ PODATNIKA

Oświadczam, że są mi znane przepisy Kodeksu karnego skarbowego o odpowiedzialności za podanie danych niezgodnych z rzeczywistością.

Podpis

Podatnik P Osoba reprezentująca OR

Imię

Nazwisko

Data wypełnienia deklaracji

ZAŁĄCZNIK ZR-1/A DANE O NIERUCHOMOŚCIACH ROLNYCH

Dodaj załącznik ZR-1/A

DANE DZIAŁKI

Położenie nieruchomości (adres)

Kraj	Województwo	Powiat
POLSKA PL		
Gmina	Miejscowość	Ulica
Nr domu	Nr lokalu	Kod pocztowy
Pocztą		
Rodzaj własności		
1. własność 1 2. współwłasność 2		
Rodzaj posiadania samoistnego		
1. posiadanie 1 2. współposiadanie 2		
Rodzaj użytkowania		
1. użytkowanie wieczyste 1 2. współużytkowanie 2		
Rodzaj posiadania zależnego		
1. posiadanie 1 2. współposiadanie 2		
Nr księgi wieczystej		
Nazwa sądu		
Nr geodezyjny działki ¹⁾		

¹⁾ Identyfikatory wykazuje się jeżeli zostały nadane

DANE O ZWOLNIENIACH I ULGACH PODATKOWYCH W PODATKU ROLNYM

DANE DOTYCZĄCE ZWOLNIEŃ PODATKOWYCH WYNIKAJĄCYCH Z USTAWY LUB UCHWAŁY RADY GMINY

Tytuł prawny zwolnienia	Powierzchnia w ha fizycznych ¹⁾
<div> <div>Dodaj składnik</div> <div> <div>Od:</div> <div> <div>styczeń 1</div> <div>luty 2</div> <div>marzec 3</div> <div>kwiecień 4</div> <div>maj 5</div> <div>czerwiec 6</div> <div>lipiec 7</div> <div>sierpień 8</div> <div>wrzesień 9</div> <div>październik 10</div> <div>listopad 11</div> <div>grudzień 12</div> </div> <div>Do:</div> <div> <div>styczeń 1</div> <div>luty 2</div> <div>marzec 3</div> <div>kwiecień 4</div> <div>maj 5</div> <div>czerwiec 6</div> <div>lipiec 7</div> <div>sierpień 8</div> <div>wrzesień 9</div> <div>październik 10</div> <div>listopad 11</div> <div>grudzień 12</div> </div> </div> </div>	<div>m²</div>
<div>Ulga</div> <div>75% 75 50% 50</div>	

		<div style="text-align: right;">m²</div> <div>Dodaj składnik </div> <div> <div>Od:</div> <div> styczeń 1 luty 2 marzec 3 kwiecień 4 maj 5 czerwiec 6 lipiec 7 sierpień 8 wrzesień 9 październik 10 listopad 11 grudzień 12 </div> <div>Do:</div> <div> styczeń 1 luty 2 marzec 3 kwiecień 4 maj 5 czerwiec 6 lipiec 7 sierpień 8 wrzesień 9 październik 10 listopad 11 grudzień 12 </div> </div> <div style="text-align: center; margin-top: 20px;">m²</div>	
Nr z dnia § pkt		<div style="text-align: right;">m²</div> <div>Dodaj składnik </div> <div> <div>Od:</div> <div> styczeń 1 luty 2 marzec 3 kwiecień 4 maj 5 czerwiec 6 lipiec 7 sierpień 8 wrzesień 9 październik 10 listopad 11 grudzień 12 </div> <div>Do:</div> <div> styczeń 1 luty 2 marzec 3 kwiecień 4 maj 5 czerwiec 6 lipiec 7 sierpień 8 wrzesień 9 październik 10 listopad 11 grudzień 12 </div> </div> <div style="text-align: center; margin-top: 20px;">m²</div>	
Inne – nie wymienione powyżej			

DANE DOTYCZĄCE ULG PODATKOWYCH WYNIKAJĄCYCH Z USTAWY LUB UCHWAŁY RADY GMINY

Tytuł prawny ulgi	
	tak T nie N
Ulga	60% 60 40% 40
Ulga	60% 60 30% 30

		<div><div>Dodaj składnik</div><div><div>Od:</div><div>styczeń 1</div><div>luty 2</div><div>marzec 3</div><div>kwiecień 4</div><div>maj 5</div><div>czerwiec 6</div><div>lipiec 7</div><div>sierpień 8</div><div>wrzesień 9</div><div>październik 10</div><div>listopad 11</div><div>grudzień 12</div><div>Do:</div><div>styczeń 1</div><div>luty 2</div><div>marzec 3</div><div>kwiecień 4</div><div>maj 5</div><div>czerwiec 6</div><div>lipiec 7</div><div>sierpień 8</div><div>wrzesień 9</div><div>październik 10</div><div>listopad 11</div><div>grudzień 12</div></div></div>
Nr z dnia § pkt		<div><div>Dodaj składnik</div><div><div>Od:</div><div>styczeń 1</div><div>luty 2</div><div>marzec 3</div><div>kwiecień 4</div><div>maj 5</div><div>czerwiec 6</div><div>lipiec 7</div><div>sierpień 8</div><div>wrzesień 9</div><div>październik 10</div><div>listopad 11</div><div>grudzień 12</div><div>Do:</div><div>styczeń 1</div><div>luty 2</div><div>marzec 3</div><div>kwiecień 4</div><div>maj 5</div><div>czerwiec 6</div><div>lipiec 7</div><div>sierpień 8</div><div>wrzesień 9</div><div>październik 10</div><div>listopad 11</div><div>grudzień 12</div></div></div>

1) Należy podać z dokładnością do czterech miejsc po przecinku.

A. PRZEZNACZENIE FORMULARZA

Niniejszy formularz stanowi załącznik do:
1. deklaracji DR-1 DR 2. informacji IR-1 IR

B. DANE PODATNIKA

* - dotyczy podatnika niebędącego osobą fizyczną ** - dotyczy podatnika będącego osobą fizyczną

B.1. DANE IDENTYFIKACYJNE

Rodzaj podatnika:
1. osoba fizyczna 1 2. osoba prawna 2 3. jednostka organizacyjna, w tym spółka, nieposiadająca osobowości prawnej 3
Nazwisko:
Pierwsze imię:
Nazwa pełna:

C. DANE DOTYCZĄCE ZWOLNIEŃ I ULG PODATKOWYCH WYNIKAJĄCYCH Z USTAWY LUB UCHWAŁY RADY GMINY

Tytuł prawny zwolnienia		Powierzchnia w ha fizycznych ¹⁾
<div> <div>Dodaj składnik +</div> <div> <div>Od:</div> <div> styczeń 1 luty 2 marzec 3 kwiecień 4 maj 5 czerwiec 6 lipiec 7 sierpień 8 wrzesień 9 październik 10 listopad 11 grudzień 12 </div> </div> <div> <div>Do:</div> <div> styczeń 1 luty 2 marzec 3 kwiecień 4 maj 5 czerwiec 6 lipiec 7 sierpień 8 wrzesień 9 październik 10 listopad 11 grudzień 12 </div> </div> </div>		m ²
<div> <div>Ulga</div> <div>75% 75 50% 50</div> </div>		

		m ²
		Dodaj składnik
Od:	styczeń 1	m ²
	luty 2	
	marzec 3	
	kwiecień 4	
	maj 5	
	czerwiec 6	
	lipiec 7	
	sierpień 8	
	wrzesień 9	
	październik 10	
	listopad 11	
	grudzień 12	
Do:	styczeń 1	m ²
	luty 2	
	marzec 3	
	kwiecień 4	
	maj 5	
	czerwiec 6	
	lipiec 7	
	sierpień 8	
	wrzesień 9	
	październik 10	
	listopad 11	
	grudzień 12	

Nr z dnia		
§ pkt		
		Dodaj składnik
Od:	styczeń 1	m ²
	luty 2	
	marzec 3	
	kwiecień 4	
	maj 5	
	czerwiec 6	
	lipiec 7	
	sierpień 8	
	wrzesień 9	
	październik 10	
	listopad 11	
	grudzień 12	
Do:	styczeń 1	m ²
	luty 2	
	marzec 3	
	kwiecień 4	
	maj 5	
	czerwiec 6	
	lipiec 7	
	sierpień 8	
	wrzesień 9	
	październik 10	
	listopad 11	
	grudzień 12	

Inne – nie wymienione powyżej

D. DANE DOTYCZĄCE ULG PODATKOWYCH WYNIKAJĄCYCH Z USTAWY LUB UCHWAŁY RADY GMINY

Tytuł prawny ulgi		
tak T nie N	Ulga	
	60% 60 40% 40	
	Ulga	
	60% 60 30% 30	

		<div data-bbox="798 201 1061 235">Dodaj składnik </div> <div data-bbox="798 235 1061 862"> <div data-bbox="798 235 917 526"> Od: styczeń 1 luty 2 marzec 3 kwiecień 4 maj 5 czerwiec 6 lipiec 7 sierpień 8 wrzesień 9 październik 10 listopad 11 grudzień 12 </div> <div data-bbox="798 526 917 862"> Do: styczeń 1 luty 2 marzec 3 kwiecień 4 maj 5 czerwiec 6 lipiec 7 sierpień 8 wrzesień 9 październik 10 listopad 11 grudzień 12 </div> </div>
Nr z dnia § pkt		<div data-bbox="798 884 1061 918">Dodaj składnik </div> <div data-bbox="798 918 1061 1541"> <div data-bbox="798 918 917 1209"> Od: styczeń 1 luty 2 marzec 3 kwiecień 4 maj 5 czerwiec 6 lipiec 7 sierpień 8 wrzesień 9 październik 10 listopad 11 grudzień 12 </div> <div data-bbox="798 1209 917 1541"> Do: styczeń 1 luty 2 marzec 3 kwiecień 4 maj 5 czerwiec 6 lipiec 7 sierpień 8 wrzesień 9 październik 10 listopad 11 grudzień 12 </div> </div>

¹⁾ Należy podać z dokładnością do czterech miejsc po przecinku.

1) Zgodnie z art. 3 ust. 1 ustawy z dnia 13 października 1995 r. o zasadach ewidencji i identyfikacji podatników i płatników (t.j. Dz.U. 2012 r. poz. 1314 z późn. zm.) identyfikatorem podatkowym jest:

a) numer PESEL – w przypadku podatników będących osobami fizycznymi objętymi rejestrem PESEL nieprowadzących działalności gospodarczej lub niebędących zarejestrowanymi podatnikami podatku od towarów i usług,

b) NIP – w przypadku pozostałych podmiotów podlegających obowiązkowi ewidencyjnemu, o którym mowa w art. 2.

2) Należy podać z dokładnością do czterech miejsc po przecinku.

na
Rok

Podstawa prawna:	Ustawa z dnia 15 listopada 1984r. o podatku rolnym (t.j. Dz.U. z 2013r., poz. 1381 z późn. zm.).
Składający:	Deklaracja przeznaczona dla osób prawnych, jednostek organizacyjnych oraz spółek nieposiadających osobowości prawnej będących właścicielami gruntów, posiadaczami samoistnymi gruntów, użytkownikami wieczystymi gruntów, posiadaczami gruntów stanowiących własność Skarbu Państwa lub jednostki samorządu terytorialnego oraz dla osób fizycznych będących współwłaścicielami lub współposiadaczami z osobami prawnymi lub z jednostkami organizacyjnymi, w tym spółkami, nieposiadającymi osobowości prawnej.
Termin składania:	Do dnia 15 stycznia każdego roku podatkowego lub w terminie 14 dni od zaistnienia okoliczności mających wpływ na powstanie (wygaśnięcie) obowiązku podatkowego, lub wysokość opodatkowania.
Miejsce składania:	Organ podatkowy właściwy ze względu na miejsce położenia nieruchomości.

A. MIEJSCE SKŁADANIA DEKLARACJI

Nazwa i adres siedziby organu podatkowego

B. OBOWIĄZEK ZŁOŻENIA DEKLARACJI

Okoliczności powodujące obowiązek złożenia deklaracji (zaznaczyć właściwy element):
1. deklaracja roczna P 2. korekta deklaracji K

C. PODMIOT ZOBOWIĄZANY DO ZŁOŻENIA DEKLARACJI

Rodzaj podmiotu (zaznaczyć właściwy element):
1. właściciel, użytkownik lub posiadacz 1 2. współwłaściciel, współużytkownik lub współposiadacz 2

D. DANE PODATNIKA

D.1 DANE IDENTYFIKACYJNE

Rodzaj podatnika	
1. osoba fizyczna	2. osoba prawna
3. jednostka organizacyjna, w tym spółka, nieposiadająca osobowości prawnej	
Nazwisko: Pole wymagane	
Pierwsze imię: Pole wymagane	
Drugie imię:	
PESEL:	
Identyfikator REGON:	
Telefon kontaktowy: Pole nieobowiązkowe	
E-mail: Pole nieobowiązkowe	
Data urodzenia: Wypełnia osoba fizyczna w przypadku, gdy numer PESEL nie został nadany	
Imię ojca: Wypełnia osoba fizyczna w przypadku, gdy numer PESEL nie został nadany	
Imię matki: Wypełnia osoba fizyczna w przypadku, gdy numer PESEL nie został nadany	
Nazwa pełna: Pole wymagane	
Nazwa skrócona:	
Identyfikator REGON:	
NIP:	

D.2 ADRES ZAMIESZKANIA

D.2 ADRES SIEDZIBY

Kraj		Województwo	Powiat
POLSKA PL			
Gmina		Miejscowość	Ulica
Nr domu	Nr lokalu	Kod pocztowy	Poczta
Kraj		Województwo	Powiat
POLSKA PL			
Gmina		Miejscowość	Ulica
Nr domu	Nr lokalu	Kod pocztowy	Poczta

E. DANE DOTYCZĄCE UŻYTKÓW ROLNYCH STANOWIĄCYCH GOSPODARSTWO ROLNE – NIEPODLEGAJĄCYCH ZWOLNIENIU

Klasa	Powierzchnia w ha	Przelicznik	Powierzchnia w ha przeliczeniowych ²⁾
	A	B	C

Dodaj składnik

Od:

styczeń 1
luty 2
marzec 3
kwiecień 4
maj 5
czerwiec 6
lipiec 7
sierpień 8
wrzesień 9
październik 10
listopad 11
grudzień 12

m

Do:

styczeń 1
luty 2
marzec 3
kwiecień 4
maj 5
czerwiec 6
lipiec 7
sierpień 8
wrzesień 9
październik 10
listopad 11
grudzień 12

2

E.9. ŁĄCZNA POWIERZCHNIA UŻYTKÓW ROLNYCH STANOWIĄCYCH GOSPODARSTWO ROLNE

Powierzchnia w ha (suma z części od E.1 do E.9 kol. A)

Powierzchnia w ha przeliczeniowych (suma z części od E.1 do E.9 kol. C)

F. ŁĄCZNA KWOTA PODATKU OD GOSPODARSTW ROLNYCH

Łącznie powierzchnia w ha przeliczeniowych

(Powierzchnia w ha przeliczeniowych - suma z części od E.1 do E.9 kol. C)

Stawka podatku

zł, gr

Kwota podatku (w pełnych złotych) ***)

zł

G. DANE DOTYCZĄCE UŻYTKÓW ROLNYCH NIESTANOWIĄCYCH GOSPODARSTW ROLNYCH NIEPODLEGAJĄCYCH ZWOLNIENIU

Powierzchnia w ha²⁾

Stawka podatku

Kwota podatku (w pełnych złotych*) ***)

zł, gr

zł

H. INFORMACJA O ZAŁĄCZNIKACH (do niniejszej deklaracji dołączono)

Liczba załączników

ZR-1/A:

Załącznik ZR-1/B składany:

Tak 1 Nie 0

H. OŚWIADCZENIE I PODPIS PODATNIKA / OSOBY REPREZENTUJĄCEJ PODATNIKA

Oświadczam, że są mi znane przepisy Kodeksu karnego skarbowego o odpowiedzialności za podanie danych niezgodnych z rzeczywistością.

Podpis

Podatnik P Osoba reprezentująca OR

Imię

Nazwisko

Data wypełnienia deklaracji

ZAŁĄCZNIK ZR-1/A DANE O NIERUCHOMOŚCIACH ROLNYCH

Dodaj załącznik ZR-1/A

DANE DZIAŁKI

Położenie nieruchomości (adres)

Kraj	Województwo	Powiat
POLSKA PL		
Gmina	Miejscowość	Ulica
Nr domu	Nr lokalu	Kod pocztowy
		Poczta

Rodzaj własności

1. własność 1 2. współwłasność 2

Rodzaj posiadania samoistnego

1. posiadanie 1 2. współposiadanie 2

Rodzaj użytkowania

1. użytkowanie wieczyste 1 2. współużytkowanie 2

Rodzaj posiadania zależnego

1. posiadanie 1 2. współposiadanie 2

Nr księgi wieczystej

Nazwa sądu

Nr geodezyjny działki ¹⁾

¹⁾ Identyfikatory wykazuje się jeżeli zostały nadane

DANE O ZWOLNIENIACH I ULGACH PODATKOWYCH W PODATKU ROLNYM

DANE DOTYCZĄCE ZWOLNIEŃ PODATKOWYCH WYNIKAJĄCYCH Z USTAWY LUB UCHWAŁY RADY GMINY

Tytuł prawny zwolnienia		Powierzchnia w ha fizycznych ¹⁾
	Dodaj składnik	m ²
	<div> <div>Od:</div> <div> <div>styczeń 1</div> <div>luty 2</div> <div>marzec 3</div> <div>kwiecień 4</div> <div>maj 5</div> <div>czerwiec 6</div> <div>lipiec 7</div> <div>sierpień 8</div> <div>wrzesień 9</div> <div>październik 10</div> <div>listopad 11</div> <div>grudzień 12</div> </div> <div>Do:</div> <div> <div>styczeń 1</div> <div>luty 2</div> <div>marzec 3</div> <div>kwiecień 4</div> <div>maj 5</div> <div>czerwiec 6</div> <div>lipiec 7</div> <div>sierpień 8</div> <div>wrzesień 9</div> <div>październik 10</div> <div>listopad 11</div> <div>grudzień 12</div> </div> </div>	
Ulga		
75% 75 50% 50		

	<div><div>m²</div><div>Dodaj składnik</div><div><div>Od:</div><div>styczeń 1</div><div>luty 2</div><div>marzec 3</div><div>kwiecień 4</div><div>maj 5</div><div>czerwiec 6</div><div>lipiec 7</div><div>sierpień 8</div><div>wrzesień 9</div><div>październik 10</div><div>listopad 11</div><div>grudzień 12</div><div>Do:</div><div>styczeń 1</div><div>luty 2</div><div>marzec 3</div><div>kwiecień 4</div><div>maj 5</div><div>czerwiec 6</div><div>lipiec 7</div><div>sierpień 8</div><div>wrzesień 9</div><div>październik 10</div><div>listopad 11</div><div>grudzień 12</div></div><div>m²</div></div>
Nr z dnia § pkt	<div><div>Dodaj składnik</div><div><div>Od:</div><div>styczeń 1</div><div>luty 2</div><div>marzec 3</div><div>kwiecień 4</div><div>maj 5</div><div>czerwiec 6</div><div>lipiec 7</div><div>sierpień 8</div><div>wrzesień 9</div><div>październik 10</div><div>listopad 11</div><div>grudzień 12</div><div>Do:</div><div>styczeń 1</div><div>luty 2</div><div>marzec 3</div><div>kwiecień 4</div><div>maj 5</div><div>czerwiec 6</div><div>lipiec 7</div><div>sierpień 8</div><div>wrzesień 9</div><div>październik 10</div><div>listopad 11</div><div>grudzień 12</div></div><div>m²</div></div>
Inne – nie wymienione powyżej	

DANE DOTYCZĄCE ULG PODATKOWYCH WYNIKAJĄCYCH Z USTAWY LUB UCHWAŁY RADY GMINY

Tytuł prawny ulgi	
tak T nie N	
	Ulga 60% 60 40% 40
	Ulga 60% 60 30% 30

		<div>Dodaj składnik</div> <div> <div>Od:</div> <div> styczeń 1 luty 2 marzec 3 kwiecień 4 maj 5 czerwiec 6 lipiec 7 sierpień 8 wrzesień 9 październik 10 listopad 11 grudzień 12 </div> </div> <div> <div>Do:</div> <div> styczeń 1 luty 2 marzec 3 kwiecień 4 maj 5 czerwiec 6 lipiec 7 sierpień 8 wrzesień 9 październik 10 listopad 11 grudzień 12 </div> </div>	
Nr z dnia § pkt		<div>Dodaj składnik</div> <div> <div>Od:</div> <div> styczeń 1 luty 2 marzec 3 kwiecień 4 maj 5 czerwiec 6 lipiec 7 sierpień 8 wrzesień 9 październik 10 listopad 11 grudzień 12 </div> </div> <div> <div>Do:</div> <div> styczeń 1 luty 2 marzec 3 kwiecień 4 maj 5 czerwiec 6 lipiec 7 sierpień 8 wrzesień 9 październik 10 listopad 11 grudzień 12 </div> </div>	

1) Należy podać z dokładnością do czterech miejsc po przecinku.

A. PRZEZNACZENIE FORMULARZA		
Niniejszy formularz stanowi załącznik do: 1. deklaracji DR-1 DR 2. informacji IR-1 IR		
B. DANE PODATNIKA		
* - dotyczy podatnika niebędącego osobą fizyczną ** - dotyczy podatnika będącego osobą fizyczną		
B.1. DANE IDENTYFIKACYJNE		
Rodzaj podatnika: 1. osoba fizyczna 1 2. osoba prawna 2 3. jednostka organizacyjna, w tym spółka, nieposiadająca osobowości prawnej 3 Nazwisko: Pierwsze imię: Nazwa pełna:		
C. DANE DOTYCZĄCE ZWOLNIEŃ I ULG PODATKOWYCH WYNIKAJĄCYCH Z USTAWY LUB UCHWAŁY RADY GMINY		
Tytuł prawny zwolnienia		Powierzchnia w ha fizycznych ¹⁾
<div> <div> <div></div> <div> Dodaj składnik  </div> </div> <div> Od: styczeń 1 luty 2 marzec 3 kwiecień 4 maj 5 czerwiec 6 lipiec 7 sierpień 8 wrzesień 9 październik 10 listopad 11 grudzień 12 Do: styczeń 1 luty 2 marzec 3 kwiecień 4 maj 5 czerwiec 6 lipiec 7 sierpień 8 wrzesień 9 październik 10 listopad 11 grudzień 12 </div> </div>		<div>✖</div> <div>m²</div>
<div>Ulga</div> <div>75% 75 50% 50</div>		

	m ²
	Dodaj składnik
Od:	
styczeń 1	
luty 2	
marzec 3	
kwiecień 4	
maj 5	
czerwiec 6	
lipiec 7	
sierpień 8	
wrzesień 9	
październik 10	
listopad 11	
grudzień 12	
Do:	m ²
styczeń 1	
luty 2	
marzec 3	
kwiecień 4	
maj 5	
czerwiec 6	
lipiec 7	
sierpień 8	
wrzesień 9	
październik 10	
listopad 11	
grudzień 12	

Nr z dnia § pkt	
	Dodaj składnik
	Od:
	styczeń 1
	luty 2
	marzec 3
	kwiecień 4
	maj 5
	czerwiec 6
	lipiec 7
	sierpień 8
	wrzesień 9
	październik 10
	listopad 11
	grudzień 12
	Do:
	styczeń 1
	luty 2
	marzec 3
	kwiecień 4
	maj 5
	czerwiec 6
	lipiec 7
	sierpień 8
	wrzesień 9
	październik 10
	listopad 11
	grudzień 12

Inne – nie wymienione powyżej

D. DANE DOTYCZĄCE ULG PODATKOWYCH WYNIKAJĄCYCH Z USTAWY LUB UCHWAŁY RADY GMINY

Tytuł prawny ulgi	
tak T nie N	Ulga 60% 60 40% 40
Ulga 60% 60 30% 30	

		<div data-bbox="790 190 1045 224">Dodaj składnik </div> <div data-bbox="790 224 1045 840"> <div data-bbox="790 224 909 246">Od:</div> <div data-bbox="790 246 909 515"> styczeń 1 luty 2 marzec 3 kwiecień 4 maj 5 czerwiec 6 lipiec 7 sierpień 8 wrzesień 9 październik 10 listopad 11 grudzień 12 </div> <div data-bbox="790 515 909 537">Do:</div> <div data-bbox="790 537 909 840"> styczeń 1 luty 2 marzec 3 kwiecień 4 maj 5 czerwiec 6 lipiec 7 sierpień 8 wrzesień 9 październik 10 listopad 11 grudzień 12 </div> </div>	
Nr z dnia \$ pkt		<div data-bbox="790 862 1045 896">Dodaj składnik </div> <div data-bbox="790 896 1045 1516"> <div data-bbox="790 896 909 918">Od:</div> <div data-bbox="790 918 909 1187"> styczeń 1 luty 2 marzec 3 kwiecień 4 maj 5 czerwiec 6 lipiec 7 sierpień 8 wrzesień 9 październik 10 listopad 11 grudzień 12 </div> <div data-bbox="790 1187 909 1209">Do:</div> <div data-bbox="790 1209 909 1516"> styczeń 1 luty 2 marzec 3 kwiecień 4 maj 5 czerwiec 6 lipiec 7 sierpień 8 wrzesień 9 październik 10 listopad 11 grudzień 12 </div> </div>	

¹⁾ Należy podać z dokładnością do czterech miejsc po przecinku.

Pouczenie

Niniejsza deklaracja stanowi podstawę do wystawienia tytułu wykonawczego, zgodnie z przepisami ustawy z dnia 17 czerwca 1966 r. o postępowaniu egzekucyjnym w administracji (t.j. Dz.U. z 2014r., poz. 1619 z późn. zm.).

Zgodnie z art. 6a ust. 10a ustawy o podatku rolnym w przypadku, gdy kwota podatku nie przekracza 100 zł podatek jest płatny jednorazowo w terminie płatności pierwszej raty.

*** Zgodnie z art. 63 § 1 ustawy z dnia 29 sierpnia 1997 r. – Ordynacja podatkowa (t.j. Dz. U. z 2015r., poz. 613 z późn. zm.), podstawy opodatkowania, kwoty podatków, odsetki za zwłokę, opłaty prolongacyjne, oprocentowanie nadpłat oraz wynagrodzenia przysługujące płatnikom zaokrągla się do pełnych złotych, w ten sposób, że końcówki kwot wynoszące mniej niż 50 groszy pomija się, a końcówki kwot wynoszące 50 i więcej groszy podwyższa się do pełnych złotych.

1) Zgodnie z art. 3 ust. 1 ustawy z dnia 13 października 1995 r. o zasadach ewidencji i identyfikacji podatników i płatników (t.j. Dz.U. 2012 r. poz. 1314 z późn. zm.) identyfikatorem podatkowym jest:

a) numer PESEL – w przypadku podatników będących osobami fizycznymi objętymi rejestrem PESEL nieprowadzących działalności gospodarczej lub niebędących zarejestrowanymi podatnikami podatku od towarów i usług,

b) 2) NIP – w przypadku pozostałych podmiotów podlegających obowiązkowi ewidencyjnemu, o którym mowa w art. 2

2) Należy podać z dokładnością do czterech miejsc po przecinku.

INFORMACJA W SPRAWIE PODATKU LEŚNEGO

na Rok

Podstawa prawna:	Ustawa z dnia 30 października 2002 r. o podatku leśnym (t.j. Dz. U. z 2013r., poz. 465 z późn. zm.).
Składający:	Informacja przeznaczona dla osób fizycznych będących właścicielami lasów, posiadaczami samoistnymi lasów, użytkownikami wieczystymi lasów, posiadaczami lasów stanowiących własność Skarbu Państwa lub jednostki samorządu terytorialnego.
Termin składania:	W terminie 14 dni od zaistnienia okoliczności mających wpływ na powstanie (wygaśnięcie) obowiązku podatkowego lub wysokość opodatkowania.
Miejsce składania:	Organ podatkowy właściwy ze względu na miejsce położenia nieruchomości.

A. MIEJSCE SKŁADANIA INFORMACJI

Nazwa i adres siedziby organu podatkowego

B. OBOWIĄZEK ZŁOŻENIA INFORMACJI

Okoliczności powodujące obowiązek złożenia informacji: (zaznaczyć właściwy element):

1. informacja składana po raz pierwszy P 2. korekta informacji K

Data zmiany:

C. PODMIOT ZOBOWIĄZANY DO ZŁOŻENIA INFORMACJI

Rodzaj podmiotu (zaznaczyć właściwy element):

1. właściciel, użytkownik lub posiadacz 1 2. współwłaściciel, współużytkownik lub współposiadacz 2

D. DANE PODATNIKA

D.1 DANE IDENTYFIKACYJNE

Nazwisko: Pole wymagane
 Pierwsze imię: Pole wymagane
 Drugie imię:
 Data urodzenia: należy wypełnić w przypadku, gdy numer PESEL nie został nadany
 Imię ojca: należy wypełnić w przypadku, gdy numer PESEL nie został nadany
 Imię matki: należy wypełnić w przypadku, gdy numer PESEL nie został nadany
 Numer PESEL:
 NIP:
 Identyfikator REGON:
 Numer telefonu: Pole nieobowiązkowe

D.2 ADRES ZAMIESZKANIA

D.2 ADRES SIEDZIBY

Kraj	Województwo	Powiat
POLSKA PL		
Gmina	Miejscowość	Ulica
Nr domu	Kod pocztowy	Pocztą
	Województwo	Powiat
Kraj		
POLSKA PL		
Gmina	Miejscowość	Ulica
Nr domu	Kod pocztowy	Pocztą

E. DANE DOTYCZĄCE LASÓW NIEPODLEGAJĄCYCH ZWOLNIENIU

Rodzaj lasu	Powierzchnia w ha ¹⁾
<div> <div> <div>m²</div> <div>Dodaj składnik</div> </div> <div> <div>Od:</div> <div> styczeń 1 luty 2 marzec 3 kwiecień 4 maj 5 czerwiec 6 lipiec 7 sierpień 8 wrzesień 9 październik 10 listopad 11 grudzień 12 </div> <div>Do:</div> <div> styczeń 1 luty 2 marzec 3 kwiecień 4 maj 5 czerwiec 6 lipiec 7 sierpień 8 wrzesień 9 październik 10 listopad 11 grudzień 12 </div> </div> </div>	m ²

2) Należy podać z dokładnością do czterech miejsc po przecinku.

F. INFORMACJA O ZAŁĄCZNIKACH (do niniejszej deklaracji dołączono)

Liczba załączników

ZŁ-1/A:

Załącznik ZŁ-1/B składany: (zaznaczyć właściwy element):

Tak 1 Nie 0

G. OŚWIADCZENIE I PODPIS PODATNIKA / OSOBY REPREZENTUJĄCEJ PODATNIKA

Oświadczam, że są mi znane przepisy Kodeksu karnego skarbowego o odpowiedzialności za podanie danych niezgodnych z rzeczywistością.

Podpis

Podatnik P Osoba reprezentująca OR

Imię

Nazwisko

Data wypełnienia deklaracji

ZAŁĄCZNIK ZL-1/A DANE O NIERUCHOMOŚCIACH LEŚNYCH

Dodaj załącznik ZL-1/A

DANE DZIAŁKI

Polożenie nieruchomości (adres)

Kraj	Województwo	Powiat
POLSKA PL		
Gmina	Miejscowość	Ulica
Nr domu	Kod pocztowy	Poczta
Nr lokalu		

Rodzaj własności

1. własność 1 2. współwłasność 2

Rodzaj posiadania samoistnego

1. posiadanie 1 2. współposiadanie 2

Rodzaj użytkowania

1. użytkowanie wieczyste 1 2. współużytkowanie 2

Rodzaj posiadania zależnego

1. posiadanie 1 2. współposiadanie 2

Nr księgi wieczystej

Nazwa sądu

Nr geodezyjny działki ¹⁾**ZAŁĄCZNIK ZL-1/B DANE O ZWOLNIENIACH PODATKOWYCH W PODATKU LEŚNYM****DANE DOTYCZĄCE ZWOLNIEŃ PODATKOWYCH WYNIKAJĄCYCH Z USTAWY LUB UCHWAŁY RADY GMINY**

Tytuł prawny zwolnienia

Powierzchnia w ha ¹⁾

m ²	
Dodaj składnik	
Od:	
styczeń 1	
luty 2	
marzec 3	
kwiecień 4	
maj 5	
czerwiec 6	
lipiec 7	
sierpień 8	
wrzesień 9	
październik 10	
listopad 11	
grudzień 12	
Do:	m ²
styczeń 1	
luty 2	
marzec 3	
kwiecień 4	
maj 5	
czerwiec 6	
lipiec 7	
sierpień 8	
wrzesień 9	
październik 10	
listopad 11	
grudzień 12	
m ²	
Dodaj składnik	
Od:	
styczeń 1	
luty 2	
marzec 3	
kwiecień 4	
maj 5	
czerwiec 6	
lipiec 7	
sierpień 8	
wrzesień 9	
październik 10	
listopad 11	
grudzień 12	
Do:	m ²
styczeń 1	
luty 2	
marzec 3	
kwiecień 4	
maj 5	
czerwiec 6	
lipiec 7	
sierpień 8	
wrzesień 9	
październik 10	
listopad 11	
grudzień 12	

Nr z dnia		m ²	
§	pkt	Dodaj składnik	
		Od:	
		styczeń 1	
		luty 2	
		marzec 3	
		kwiecień 4	
		maj 5	
		czerwiec 6	
		lipiec 7	
		sierpień 8	
		wrzesień 9	
		październik	
		10 listopad	
		11 grudzień	
		12	
		Do:	
		styczeń 1	
		luty 2	
		marzec 3	
		kwiecień 4	
		maj 5	
		czerwiec 6	
		lipiec 7	
		sierpień 8	
		wrzesień 9	
		październik	
		10 listopad	
		11 grudzień	
		12	
Inne – nie wymienione powyżej			

1) Należy podać z dokładnością do czterech miejsc po przecinku.

ZL-1/B

DANE O ZWOLNIENIACH PODATKOWYCH W PODATKU LEŚNYM

A. PRZEZNACZENIE FORMULARZA

Niniejszy formularz stanowi załącznik do:
1. deklaracji DL-1 DL 2. informacji IL- 1 IL

B. DANE PODATNIKA

* - dotyczy podatnika niebędącego osobą fizyczną ** - dotyczy podatnika będącego osobą fizyczną

B1. DANE IDENTYFIKACYJNE

Rodzaj podatnika:
1. osoba fizyczna 1 2. osoba prawna 2 3. jednostka organizacyjna, w tym spółka, nieposiadająca osobowości prawnej 3

Nazwisko:
Pierwsze imię:
Nazwa pełna:

C. DANE DOTYCZĄCE ZWOLNIEŃ PODATKOWYCH WYNIKAJĄCYCH Z USTAWY LUB UCHWAŁY RADY GMINY

Tytuł prawny zwolnienia

Powierzchnia w ha ¹⁾

m ²	
Dodaj składnik	
Od:	
styczeń 1	
luty 2	
marzec 3	
kwiecień 4	
maj 5	
czerwiec 6	
lipiec 7	
sierpień 8	
wrzesień 9	
październik 10	
listopad 11	
grudzień 12	
Do:	m ²
styczeń 1	
luty 2	
marzec 3	
kwiecień 4	
maj 5	
czerwiec 6	
lipiec 7	
sierpień 8	
wrzesień 9	
październik 10	
listopad 11	
grudzień 12	
m ²	
Dodaj składnik	
Od:	
styczeń 1	
luty 2	
marzec 3	
kwiecień 4	
maj 5	
czerwiec 6	
lipiec 7	
sierpień 8	
wrzesień 9	
październik 10	
listopad 11	
grudzień 12	
Do:	m ²
styczeń 1	
luty 2	
marzec 3	
kwiecień 4	
maj 5	
czerwiec 6	
lipiec 7	
sierpień 8	
wrzesień 9	
październik 10	
listopad 11	
grudzień 12	

Nr z dnia		m ²	
§	pkt	Dodaj składnik	
		Od:	
		styczeń 1	
		luty 2	
		marzec 3	
		kwiecień 4	
		maj 5	
		czerwiec 6	
		lipiec 7	
		sierpień 8	
		wrzesień 9	
		październik	
		10 listopad	
		11 grudzień	
		12	
		Do:	
		styczeń 1	
		luty 2	
		marzec 3	
		kwiecień 4	
		maj 5	
		czerwiec 6	
		lipiec 7	
		sierpień 8	
		wrzesień 9	
		październik	
		10 listopad	
		11 grudzień	
		12	
Inne – nie wymienione powyżej			

¹⁾ Należy podać z dokładnością do czterech miejsc po przecinku.

- 1) Zgodnie z art. 3 ust. 1 ustawy z dnia 13 października 1995 r. o zasadach ewidencji i identyfikacji podatników i płatników (t.j. Dz.U. 2012 r. poz. 1314 z późn. zm.) identyfikatorem podatkowym jest:
- a) numer PESEL – w przypadku podatników będących osobami fizycznymi objętymi rejestrem PESEL nieprowadzących działalności gospodarczej lub niebędących zarejestrowanymi podatnikami podatku od towarów i usług,
 - b) NIP – w przypadku pozostałych podmiotów podlegających obowiązkowi ewidencyjnemu, o którym mowa w art. 2.
- 2) Należy podać z dokładnością do czterech miejsc po przecinku.

DL-1

DEKLARACJA NA PODATEK LEŚNY

na
Rok

Podstawa prawna:	Ustawa z dnia 30 października 2002 r. o podatku leśnym (t.j.Dz.U. z 2013r., poz.465 z późn. zm.)
Składający:	Deklaracja przeznaczona dla osób prawnych, jednostek organizacyjnych oraz spółek nieposiadających osobowości prawnej będących właścicielami lasów, posiadaczami samoistnymi lasów, użytkownikami wieczystymi lasów, posiadaczami lasów stanowiących własność Skarbu Państwa lub jednostki samorządu terytorialnego oraz dla osób fizycznych będących współwłaścicielami lub współposiadaczami z osobami prawnymi lub z jednostkami organizacyjnymi, w tym spółkami, nieposiadającymi osobowości prawnej.
Termin składania:	Do dnia 15 stycznia każdego roku podatkowego lub w terminie 14 dni od zaistnienia okoliczności mających wpływ na powstanie (wygaśnięcie) obowiązku podatkowego lub wysokość opodatkowania.
Miejsce składania:	Organ podatkowy właściwy ze względu na miejsce położenia nieruchomości.

A. MIEJSCE SKŁADANIA DEKLARACJI

Nazwa i adres siedziby organu podatkowego

B. OBOWIĄZEK ZŁOŻENIA DEKLARACJI

Okoliczności powodujące obowiązek złożenia deklaracji (zaznaczyć właściwy element):
 1. deklaracja roczna P 2. korekta deklaracji K

C. PODMIOT ZOBOWIĄZANY DO ZŁOŻENIA DEKLARACJI

Rodzaj podmiotu (zaznaczyć właściwy element):
 1. właściciel, użytkownik lub posiadacz 1 2. współwłaściciel, współużytkownik lub współposiadacz 2

D. DANE PODATNIKA

D.1 DANE IDENTYFIKACYJNE

Rodzaj podatnika
 1. osoba fizyczna 1 2. osoba prawna 2 3. jednostka organizacyjna, w tym spółka, nieposiadająca osobowości prawnej 3

Nazwisko: Pole wymagane
 Pierwsze imię: Pole wymagane
 Drugie imię:
 PESEL:
 Identyfikator REGON:
 Telefon kontaktowy: Pole nieobowiązkowe
 E-mail: Pole nieobowiązkowe
 Data urodzenia: Wypełnia osoba fizyczna w przypadku, gdy numer PESEL nie został nadany
 Imię ojca: Wypełnia osoba fizyczna w przypadku, gdy numer PESEL nie został nadany
 Imię matki: Wypełnia osoba fizyczna w przypadku, gdy numer PESEL nie został nadany
 Nazwa pełna: Pole wymagane
 Nazwa skrócona:
 Identyfikator REGON:
 NIP:

D.2 ADRES ZAMIESZKANIA

D.2 ADRES SIEDZIBY

Kraj	Województwo	Powiat
POLSKA PL		
Gmina	Miejscowość	Ulica
Nr domu	Kod pocztowy	Poczta
Nr lokalu		
Kraj	Województwo	Powiat
POLSKA PL		
Gmina	Miejscowość	Ulica
Nr domu	Kod pocztowy	Poczta
Nr lokalu		

E. DANE DOTYCZĄCE LASÓW NIEPODLEGAJĄCYCH ZWOLNIENIU

Rodzaj gruntów leśnych	Powierzchnia w ha ²⁾	Stawka podatku zł, gr	Kwota podatku zł, gr
------------------------	---------------------------------	--------------------------	-------------------------

		m ²	zł	zł
		Dodaj składnik		
		Od:		
		styczeń 1		
		luty 2		
		marzec 3		
		kwiecień 4		
		maj 5		
		czerwiec 6		
		lipiec 7		
		sierpień 8		
		wrzesień 9		
		październik 10		
		listopad 11		
		grudzień 12	m ²	
		Do:		
		styczeń 1		
		luty 2		
		marzec 3		
		kwiecień 4		
		maj 5		
		czerwiec 6		
		lipiec 7		
		sierpień 8		
		wrzesień 9		
		październik 10		
		listopad 11		
		grudzień 12		

F. ŁĄCZNA KWOTA PODATKU	
Kwota podatku (w pełnych złotych) ***	zł

G. INFORMACJA O ZAŁĄCZNIKACH (do niniejszej deklaracji dołączono)	
Liczba załączników ZŁ-1/A:	Załącznik ZŁ-1/B składany: (zaznaczyć właściwy element): Tak 1 Nie 0

H. OŚWIADCZENIE I PODPIS PODATNIKA / OSOBY REPREZENTUJĄCEJ PODATNIKA	
Oświadczam, że są mi znane przepisy Kodeksu karnego skarbowego o odpowiedzialności za podanie danych niezgodnych z rzeczywistością.	
<div> <div>Podpis</div> <div>Podatnik P Osoba reprezentująca OR</div> </div> <div> <div>Imię</div> <div>Nazwisko</div> </div> <div> <div>Data wypełnienia deklaracji</div> </div>	

ZAŁĄCZNIK ZL-1/A DANE O NIERUCHOMOŚCIACH LEŚNYCH

Dodaj załącznik ZL-1/A

DANE DZIAŁKI



Położenie nieruchomości (adres)

Kraj
POLSKA PL

Województwo

Powiat

Gmina

Miejscowość

Ulica

Nr domu

Nr lokalu

Kod pocztowy

Poczta

Rodzaj własności

1. własność 1 2. współwłasność 2

Rodzaj posiadania samoistnego

1. posiadanie 1 2. współposiadanie 2

Rodzaj użytkowania

1. użytkowanie wieczyste 1 2. współużytkowanie 2

Rodzaj posiadania zależnego

1. posiadanie 1 2. współposiadanie 2

Nr księgi wieczystej

Nazwa sądu





Nr geodezyjny działki ¹⁾

ZAŁĄCZNIK ZL-1/B DANE O ZWOLNIENIACH PODATKOWYCH W PODATKU LEŚNYM

DANE DOTYCZĄCE ZWOLNIEŃ PODATKOWYCH WYNIKAJĄCYCH Z USTAWY LUB UCHWAŁY RADY GMINY

Tytuł prawny zwolnienia

Powierzchnia w ha ¹⁾

m ²	
Dodaj składnik 	
Od:	
styczeń 1	
luty 2	
marzec 3	
kwiecień 4	
maj 5	
czerwiec 6	
lipiec 7	
sierpień 8	
wrzesień 9	
październik	
10 listopad	
11 grudzień	
12	m ²
Do:	
styczeń 1	
luty 2	
marzec 3	
kwiecień 4	
maj 5	
czerwiec 6	
lipiec 7	
sierpień 8	
wrzesień 9	
październik	
10 listopad	
11 grudzień	
12	
m ²	
Dodaj składnik 	
Od:	
styczeń 1	
luty 2	
marzec 3	
kwiecień 4	
maj 5	
czerwiec 6	
lipiec 7	
sierpień 8	
wrzesień 9	
październik	
10 listopad	
11 grudzień	
12	m ²
Do:	
styczeń 1	
luty 2	
marzec 3	
kwiecień 4	
maj 5	
czerwiec 6	
lipiec 7	
sierpień 8	
wrzesień 9	
październik	
10 listopad	
11 grudzień	
12	
	

Nr z dnia		m ²	
§	pkt	Dodaj składnik	
		Od:	
		styczeń 1	
		luty 2	
		marzec 3	
		kwiecień 4	
		maj 5	
		czerwiec 6	
		lipiec 7	
		sierpień 8	
		wrzesień 9	
		październik	
		10 listopad	
		11 grudzień	
		12	
		Do:	
		styczeń 1	
		luty 2	
		marzec 3	
		kwiecień 4	
		maj 5	
		czerwiec 6	
		lipiec 7	
		sierpień 8	
		wrzesień 9	
		październik	
		10 listopad	
		11 grudzień	
		12	
inne – nie wymienione powyżej			

1) Należy podać z dokładnością do czterech miejsc po przecinku.

ZL-1/B

DANE O ZWOLNIENIACH PODATKOWYCH W PODATKU LEŚNYM

A. PRZEZNACZENIE FORMULARZA

Niniejszy formularz stanowi załącznik do:

1. deklaraciji DL-1 DL 2. informaciji IL- 1 IL

B. DANE PODATNIKA

* - dotyczy podatnika niebędącego osobą fizyczną ** - dotyczy podatnika będącego osobą fizyczną

B1. DANE IDENTYFIKACYJNE

Rodzaj podatnika:

1. osoba fizyczna 1 2. osoba prawna 2 3. jednostka organizacyjna, w tym spółka, nieposiadająca osobowości prawnej 3

Nazwisko:

Pierwsze imię:

Nazwa pełna:

C. DANE DOTYCZĄCE ZWOLNIEŃ PODATKOWYCH WYNIKAJĄCYCH Z USTAWY LUB UCHWAŁY RADY GMINY

Tytuł prawny zwolnienia

Powierzchnia w ha ¹⁾

m ²	
Dodaj składnik	
Od:	
styczeń 1	
luty 2	
marzec 3	
kwiecień 4	
maj 5	
czerwiec 6	
lipiec 7	
sierpień 8	
wrzesień 9	
październik 10	
listopad 11	
grudzień 12	
Do:	m ²
styczeń 1	
luty 2	
marzec 3	
kwiecień 4	
maj 5	
czerwiec 6	
lipiec 7	
sierpień 8	
wrzesień 9	
październik 10	
listopad 11	
grudzień 12	
m ²	
Dodaj składnik	
Od:	
styczeń 1	
luty 2	
marzec 3	
kwiecień 4	
maj 5	
czerwiec 6	
lipiec 7	
sierpień 8	
wrzesień 9	
październik 10	
listopad 11	
grudzień 12	
Do:	m ²
styczeń 1	
luty 2	
marzec 3	
kwiecień 4	
maj 5	
czerwiec 6	
lipiec 7	
sierpień 8	
wrzesień 9	
październik 10	
listopad 11	
grudzień 12	

Nr z dnia		m ²	
§	pkt	Dodaj składnik	
		Od:	
		styczeń 1	
		luty 2	
		marzec 3	
		kwiecień 4	
		maj 5	
		czerwiec 6	
		lipiec 7	
		sierpień 8	
		wrzesień 9	
		październik	
		10 listopad	
		11 grudzień	
		12	
		Do:	
		styczeń 1	
		luty 2	
		marzec 3	
		kwiecień 4	
		maj 5	
		czerwiec 6	
		lipiec 7	
		sierpień 8	
		wrzesień 9	
		październik	
		10 listopad	
		11 grudzień	
		12	
inne – nie wymienione powyżej			

¹⁾ Należy podać z dokładnością do czterech miejsc po przecinku.

Pouczenie

Niniejsza deklaracja stanowi podstawę do wystawienia tytułu wykonawczego, zgodnie z przepisami ustawy z dnia 17 czerwca 1966 r. o postępowaniu egzekucyjnym w administracji (t.j. Dz.U. z 2014r., poz. 1619 z późn. zm.).

Zgodnie z art. 6 ust. 7a ustawy o podatku leśnym w przypadku, gdy kwota podatku nie przekracza 100 zł podatek jest płatny jednorazowo w terminie płatności pierwszej raty.

1) Zgodnie z art. 3 ust. 1 ustawy z dnia 13 października 1995 r. o zasadach ewidencji i identyfikacji podatników i płatników (t.j. Dz.U. 2012 r. poz. 1314 z późn. zm.) identyfikatorem podatkowym jest:

a) numer PESEL – w przypadku podatników będących osobami fizycznymi objętymi rejestrem PESEL nieprowadzących działalności gospodarczej lub niebędących zarejestrowanymi podatnikami podatku od towarów i usług,

b) NIP – w przypadku pozostałych podmiotów podlegających obowiązkowi ewidencyjnemu, o którym mowa w art. 2.

2) Należy podać z dokładnością do czterech miejsc po przecinku.

***) Zgodnie z art. 63 § 1 ustawy z dnia 29 sierpnia 1997 r. – Ordynacja podatkowa (t.j. Dz. U. z 2015r., poz. 613 z późn. zm.), podstawy opodatkowania, kwoty podatków, odsetki za zwłokę, opłaty prolongacyjne, oprocentowanie nadpłat oraz wynagrodzenia przysługujące płatnikom zaokrągla się do pełnych złotych, w ten sposób, że końcówki kwot wynoszące mniej niż 50 groszy pomija się, a końcówki kwot wynoszące 50 i więcej groszy podwyższa się do pełnych złotych.

UZASADNIENIE

Określenie formatu elektronicznego, warunków i trybu składania formularzy informacji i deklaracji na podatek od nieruchomości, podatek rolny i podatek leśny oraz możliwości składania deklaracji na podatek od środków transportowych za pomocą środków komunikacji elektronicznej

Zgodnie z art. 18 ust. 2 pkt 8 ustawy z dnia 8 marca 1990r. o samorządzie gminnym (Dz. U. 2016r., poz. 446 z późn. zm.) do wyłącznej właściwości rady gminy należy podejmowanie uchwał w sprawach podatków i opłat.

Na podstawie art. 6 ust. 14, ust. 15, art. 9 ust. 11 ustawy z dnia 12 stycznia 1991r. o podatkach i opłatach lokalnych (Dz. U. z 2016r., poz. 716 z późn. zm.), art. 6a ust. 12, ust. 13 ustawy z dnia 15 listopada 1984r. o podatku rolnym (Dz. U. z 2016r., poz. 617 z późn. zm.) i art. 6 ust. 10, ust. 11 ustawy z dnia 30 października 2002r. o podatku leśnym (Dz. U. z 2016r., poz. 374 z późn. zm.) Rada Gminy może określić w drodze uchwały, warunki i tryb składania informacji i deklaracji na podatek od nieruchomości, podatek rolny i podatek leśny oraz wprowadzić możliwość składania deklaracji na podatek od środków transportowych za pomocą środków komunikacji elektronicznej.

Wzory formularzy (papierowe) w zakresie podatku od nieruchomości, podatku rolnego i podatku leśnego zostały określone uchwałą Nr XIII/153/15 Rady Gminy Jasienica z dnia 3 grudnia 2015r.

Mając na względzie konieczność uwzględnienia zmian przepisów oraz umożliwienie podatnikom składanie formularzy w wersji elektronicznej, bez konieczności przychodzenia i składania ich w Urzędzie Gminy proponuje się podjęcie uchwały w tym zakresie.

Projekt uchwały był omawiany na posiedzeniu Komisji Budżetowej w dniu 6 czerwca 2017r. oraz został przez Komisję pozytywnie zaopiniowany.

W związku z powyższym został Państwu przedłożony projekt uchwały w sprawie określenia formatu elektronicznego, warunków i trybu składania formularzy informacji i deklaracji na podatek od nieruchomości, podatek rolny i podatek leśny oraz możliwości składania deklaracji na podatek od środków transportowych za pomocą środków komunikacji elektronicznej.

KIEROWNIK REFERATU
PODATKÓW I OPŁAT

Marsowicz

Grzegorz Marsowicz

Uzasadnienie

W związku z pismem Ministerstwa Cyfryzacji z dnia 23.05.2017r, w sprawie wzoru elektronicznego deklaracji o wysokości opłaty za zagospodarowanie odpadów komunalnych zachodzi potrzeba dokonania zmiany w treści załącznika nr 2 do Uchwały nr XVI/231/16 Rady Gminy Jasienica z dnia 10 marca 2016r.

Wobec powyższego przedkłada się projekt niniejszej uchwały.

KIEROWNIK
Referatu Gospodarki Komunalnej
i Ochrony Środowiska

Andrzej Świerkot

DEKLARACJA O WYSOKOŚCI OPŁATY ZA GOSPODAROWANIE ODPADAMI KOMUNALNYMI

Podstawa prawna:	Ustawa z dnia 13 września 1996r. o utrzymaniu czystości i porządku w gminach (t. j. Dz. U. z 2013r. poz. 1399 z późn. zm.)
Składający:	Deklaracja przeznaczona jest dla właścicieli nieruchomości, współwłaścicieli, użytkowników wieczystych oraz jednostek organizacyjnych i osób posiadających nieruchomości w zarządzie lub użytkowaniu, a także innych podmiotów władających nieruchomościami
Miejsce składania:	Urząd Gminy Jasienica

A. NAZWA I ADRES SIEDZIBY ORGANU WŁAŚCIWEGO DO ZŁOŻENIA DEKLARACJI

--

B. CEL ZŁOŻENIA DEKLARACJI (właściwe zaznaczyć)

<input type="checkbox"/> Pierwsza deklaracja P <input type="checkbox"/> Nowa deklaracja Z <input type="checkbox"/> Korekta deklaracji K	data powstania obowiązku wnoszenia opłaty: data zaistnienia zmiany: obowiązuje od:
---	--

C. DANE SKŁADAJĄCEGO DEKLARACJĘ

Rodzaj składającego deklarację (właściwe zaznaczyć)		
Osoba fizyczna 1 Osoba prawna 2 Jednostka organizacyjna nieposiadająca osobowości prawnej 3		
Rodzaj własności, posiadania (właściwe zaznaczyć)		
Właściciel 1 Współwłaściciel 2 najemca, dzierżawca 5 zarządca nieruchomości wspólnej 10 użytkownik wieczysty 7 Współużytkownik wieczysty 19 inne 9		
Imię Nazwisko PESEL Pełna nazwa REGON: NIP:		
Adres zamieszkania składającego deklarację		
Adres siedziby składającego deklarację		
Kraj	Województwo	Powiat
POLSKA PL		
Gmina	Miejscowość	Kod pocztowy
Ulica	Nr domu	Nr lokalu

D. ADRES NIERUCHOMOŚCI, NA KTÓREJ POWSTAJĄ ODPADY KOMUNALNE

(w przypadku kilku nieruchomości proszę złożyć odrębną deklarację, dla każdej z nich)

Nr działki		
Kraj	Województwo	Powiat
POLSKA PL		
Gmina	Miejscowość	Kod pocztowy
Ulica	Nr domu	Nr lokalu

E. Nieruchomość jest (właściwe zaznaczyć)

ZAMIESZKAŁA T	NIEZAMIESZKAŁA (nieruchomość, na której nie zamieszkują mieszkańcy a powstają odpady komunalne tj. nieruchomości wykorzystane do prowadzenia działalności gospodarczej, sklepy, obiekty użyteczności publicznej, szkoły, przedszkola) N	W CZĘŚCI ZAMIESZKAŁA I W CZĘŚCI NIEZAMIESZKAŁA (nieruchomość, na której zamieszkują mieszkańcy i jednocześnie prowadzona jest działalność gospodarcza) C	domki letniskowe, nieruchomości wykorzystywane na cele rekreacyjno-wypoczynkowe itp. INNA
Właściciel takiej nieruchomości wypełnia część F	Właściciel takiej nieruchomości wypełnia część G	Właściciel takiej nieruchomości wypełnia część F, G, H	Właściciel takiej nieruchomości wypełnia część G

F. Dotyczy właścicieli nieruchomości, na której zamieszkują mieszkańcy

OŚWIADCZENIE, ŻE NA TERENIE NIERUCHOMOŚCI ODPADY BĘDĄ GROMADZONE I ZBIERANE W SPOSÓB SELEKTYWNY

TAK, będę zbierać selektywnie odpady T

OŚWIADCZENIE O ILOŚCI OSÓB ZAMIESZKAŁYCH NA TERENIE NIERUCHOMOŚCI WSKAZANEJ W CZĘŚCI D I USTALENIE MIESIĘCZNEJ WYSOKOŚCI OPŁATY ZA GOSPODAROWANIE ODPADAMI

Liczba mieszkańców zamieszkujących nieruchomość/posesję	Stawka opłaty (określona w Uchwale Rady Gminy w sprawie wyboru metody ustalenia opłaty za gospodarowanie odpadami komunalnymi, ustalenia stawki takiej opłaty oraz stawki za pojemnik o określonej pojemności)		Wysokość opłaty	
	Przy selektywnej zbiórce odpadów	Przy nieselektywnej zbiórce odpadów	(iloczyn kolumny 2 i 3 w przypadku zbierania selektywnie odpadów lub kolumny 2 i 4 w przypadku zbierania nieselektywnie odpadów)	
1.	2.	3.	4.	5.
Liczba osób:				

G. Dotyczy właścicieli nieruchomości, na której nie zamieszkują mieszkańcy a powstają odpady komunalne**OŚWIADCZENIE, ŻE NA TERENIE NIERUCHOMOŚCI ODPADY BĘDĄ GROMADZONE I ZBIERANE W SPOSÓB SELEKTYWNY**

TAK, będę zbierać selektywnie odpady T

	Ryczałtowa stawka opłaty (określona w Uchwale Rady Gminy w sprawie ustalenia ryczałtowej stawki opłaty za gospodarowanie odpadami dla nieruchomości, na których znajdują się domki letniskowe lub innych nieruchomości wykorzystywanych na cele rekreacyjno-wypoczynkowe, wykorzystywane jedynie przez część roku)		Wysokość opłaty (kwota z pozycji 2 lub 3)
	Przy selektywnej zbiórce odpadów	Przy nieselektywnej zbiórce odpadów	
1.	2.	3.	4.
Domki letniskowe i inne nieruchomości wykorzystywane na cele rekreacyjno-wypoczynkowe			

POSESJE NIEZAMIESZKAŁE – NIERUCHOMOŚCI WYKORZYSTYWANE DO PROWADZENIA DZIAŁALNOŚCI, SKLEPY, OBIEKTY UŻYTECZNOŚCI PUBLICZNEJ, SZKOŁY, PRZEDSZKOLA

Wielkość pojemników i kontenerów na odpady	Liczba pojemników (miesięcznie)	Stawka opłaty za Pojemnik (określona w Uchwale Rady Gminy w sprawie wyboru metody ustalenia opłaty za gospodarowanie odpadami komunalnymi, ustalenia stawki takiej opłaty oraz stawki za pojemnik o określonej pojemności)		(iloczyn kolumny 2 i 3 w przypadku zbierania selektywnie odpadów lub kolumny 2 i 4 w przypadku zbierania nieselektywnie odpadów)
		Przy selektywnej zbiórce odpadów	Przy nieselektywnej zbiórce odpadów	
1.	2.	3.	4.	5.
litrów				
litrów				
Wysokość opłaty miesięcznej za gospodarowanie odpadami komunalnymi				(suma kwot z kolumny 5) zł

Dla działalności gospodarczej jednoosobowej minimum pojemnik 110/120 litrów (dotyczy każdej zarejestrowanej działalności na posesji za wyjątkiem działalności biurowej)	Liczba pojemników (min. 1 na kwartał z każdej działalności)	Stawka opłaty za pojemnik (1) – w objaśnieniach		Wysokość opłaty (iloczyn kolumny 2 i 3 w przypadku zbierania selektywnie odpadów lub kolumny 2 i 4 w przypadku zbierania nieselektywnie odpadów)
		Przy selektywnej zbiórce odpadów	Przy nieselektywnej zbiórce odpadów	
1.	2.	3.	4.	5.

H. Dotyczy nieruchomości, która w części jest zamieszkała (część F) oraz w części niezamieszkała, na której powstają odpady komunalne (część G)

Wysokość opłaty miesięcznej za gospodarowanie odpadami komunalnymi (suma kwot z części F kolumna 5 i części G kolumna 5)	zł
Wysokość opłaty kwartalnej (wartość z kolumny 5 części G dla działalności gospodarczej jednoosobowej)	zł
Wysokość opłaty rocznej – ryczałt (wartość z kolumny 4 części G)	zł

I. PODPIS SKŁADAJĄCEGO/OSOBY REPREZENTUJĄCEJ SKŁADAJĄCEGO

Podpis Podatnik P Osoba reprezentująca OR	Data wypełnienia deklaracji	Miejscowość
--	-----------------------------	-------------

Pouczenie

1. Na podstawie art. 3a ustawy z dnia 17 czerwca 1996r. o postępowaniu egzekucyjnym w administracji (j.t. Dz.U z 2005 r. Nr 229 poz. 1954 ze zm.) niniejsza deklaracja stanowi podstawę do wystawienia tytułu wykonawczego.

Objaśnienia:

1. Zgodnie z regulaminem utrzymania czystości i porządku na terenie Gminy Jasienica, w przypadku ogrzewania nieruchomości paliwem stałym, właściciel nieruchomości jest zobowiązany do selektywnego gromadzenia popiołu w odrębnym pojemniku, niezależnie od tego czy oświadczył, że pozostałe odpady komunalne będą zbierane i oddawane w sposób selektywny czy nie.

2. Zgodnie z Uchwałą Rady Gminy Jasienica w sprawie terminu, częstotliwości i trybu uiszczania opłaty za gospodarowanie odpadami komunalnymi, opłatę należy uiszczać z góry bez wezwania do ostatniego dnia każdego miesiąca przelewem na konto lub w kasie Urzędu Gminy Jasienica.

3. Właściciel nieruchomości jest obowiązany złożyć do Wójty Gminy Jasienica deklarację o wysokości opłaty za gospodarowanie odpadami komunalnymi w terminie 14 dni od dnia zamieszkania na danej nieruchomości pierwszego mieszkańca lub powstania na danej nieruchomości odpadów komunalnych.

4. W przypadku zmiany danych będących podstawą ustalenia wysokości należnej opłaty za gospodarowanie odpadami komunalnymi powstających na danej nieruchomości, właściciel nieruchomości jest obowiązany złożyć do Wójty Gminy Jasienica nową deklarację w terminie 14 dni od dnia nastąpienia zmiany. Opłatę za gospodarowanie odpadami komunalnymi w zmienionej wysokości uiszcza się za miesiąc, w którym nastąpiła zmiana.

5. Wysokość zobowiązania określonego w deklaracji o wysokości opłaty za gospodarowanie odpadami komunalnymi obowiązuje za kolejne miesiące do czasu korekty deklaracji lub zmiany opłat za gospodarowanie odpadami komunalnymi.

6. W przypadku niezłożenia deklaracji w terminie lub uzasadnionych wątpliwościach, co do danych zawartych w deklaracji, Wójt Gminy Jasienica określi w drodze decyzji, wysokość opłaty za gospodarowanie odpadami komunalnymi, biorąc pod uwagę uzasadnione szacunki, w tym średnią

ilość odpadów komunalnych powstających na nieruchomościach o podobnym charakterze.

7. Zmianę deklaracji składa się w przypadku: wprowadzenia się lub wyprowadzenia się danej osoby, narodzin, zgonów.

8. Korektę deklaracji składa się w sytuacji błędnie podanych informacji w pierwszej deklaracji, np. błędna ilość osób, błąd w adresie itp.

UCHWAŁA NR
RADY GMINY JSIENICA
z dnia

w sprawie zmiany Uchwały nr XXVI/302/16 Rady Gminy Jasienica dnia 25 sierpnia 2016r.
w sprawie Regulaminu utrzymania czystości i porządku na terenie Gminy Jasienica
(Dz. U. Woj. Śląskiego poz. 4539 z 8 września 2016r.).

Na podstawie art. 18 ust. 2 pkt 15, art. 40 ust. 1 i art. 41 ust. 1 ustawy z dnia 8 marca 1990 r. o samorządzie gminnym (t.j. Dz.U. z 2016 r. poz. 446) oraz art. 4 ust. 1 i 2 ustawy z dnia 13 września 1996 r. o utrzymaniu czystości i porządku w gminach (t.j. Dz. U. z 2016 r., poz. 250), po zasięgnięciu opinii Państwowego Powiatowego Inspektora Sanitarnego w Bielsku - Białej.

Rada Gminy Jasienica uchwala, co następuje:

§ 1.

W załączniku do Uchwały nr XXVI/302/16 Rady Gminy Jasienica dnia 25 sierpnia 2016r. w sprawie Regulaminu utrzymania czystości i porządku na terenie Gminy zmienia się treść § 16 ust.1. pkt 2) i 4), które otrzymują brzmienie:

„§ 16 ust.1. Ustala się częstotliwość pozbywania odpadów komunalnych od właścicieli nieruchomości:

- 2) metal oraz opakowania z metali - jeden raz w miesiącu od 1 czerwca do 30 września danego roku kalendarzowego, jeden raz na trzy miesiące /kwartał/ od 1 października do 31 maja danego roku kalendarzowego,
- 4) szkło oraz opakowania ze szkła - jeden raz w miesiącu od 1 czerwca do 30 września danego roku kalendarzowego, jeden raz na trzy miesiące /kwartał/ od 1 października do 31 maja danego roku kalendarzowego.”

§ 2.

Wykonanie uchwały powierza się Wójtowi Gminy Jasienica.

§ 3.

- 1. Uchwała podlega ogłoszeniu w Dzienniku Urzędowym Województwa Śląskiego i wchodzi w życie po upływie 14 dni od dnia jej ogłoszenia.
- 2. Uchwała podlega podaniu do publicznej wiadomości w sposób zwyczajowo przyjęty.

Przewodniczący Rady Gminy

Jan Batelt

RADCA PRAWNY
Aleksandra Drabek
mgr Aleksandra Drabek
Nr Kt - 1759

Uzasadnienie do Uchwały nr
Rady Gminy Jasienica z dnia
w sprawie zmiany Uchwały nr XXVI/302/16 Rady Gminy Jasienica dnia 25 sierpnia 2016r.
w sprawie Regulaminu utrzymania czystości i porządku na terenie Gminy Jasienica
(Dz. U. Woj. Śląskiego poz. 4539 z 8 września 2016r.).

Zgodnie z art. 4 ust. 1 ustawy z dnia 13 września 1996 r. o utrzymaniu czystości i porządku w gminach (t. j. Dz. U. z 2016 r. poz. 250) po zasięgnięciu opinii państwowego powiatowego inspektora sanitarnego, Rada Gminy zobowiązana jest uchwalić, w drodze uchwały stanowiącej akt prawa miejscowego, regulamin utrzymania czystości i porządku na terenie Gminy. W związku z zamiarem zwiększenia przez Gminę Jasienica częstotliwości odbioru odpadów komunalnych: szkła i metalu konieczne są zmiany do Regulaminu utrzymania czystości i porządku na terenie Gminy Jasienica.

Od 1 czerwca do 30 września danego roku kalendarzowego w/w odpady będą odbierane jeden raz w miesiącu, natomiast raz na trzy miesiące /kwartał/ od 1 października do 31 maja danego roku kalendarzowego,

KIEROWNIK
Referatu Gospodarki Komunalnej
i Ochrony Środowiska
Andrzej Świerkot
Andrzej Świerkot

UCHWAŁA NR/17
RADY GMINY JASIEŃNICA
z dnia2017 r.

**w sprawie zmiany Uchwały Nr XXI/303/16 Rady Gminy Jasienica z dnia 25 sierpnia 2016r.
w sprawie określenia szczegółowego sposobu i zakresu świadczenia usług w zakresie odbierania
odpadów komunalnych od właścicieli nieruchomości i zagospodarowania tych odpadów, w
zamian za uiszczoną przez właściciela nieruchomości opłatę za gospodarowanie odpadami
komunalnymi (Dz. Urz. Woj. Śląskiego poz.4540 z dnia 8 września 2016r.).**

Na podstawie art. 18 ust. 2 pkt 15 ustawy z dnia 8 marca 1990 r. o samorządzie gminnym (Dz. U. z 2016r., poz. 446) oraz art. 6r ust. 3, 3a, 3b, 3c, 3d ustawy z dnia 13 września 1996r. o utrzymaniu czystości i porządku w gminach (Dz. U. z 2016 r., poz. 250), po zaopiniowaniu przez Państwowego Powiatowego Inspektora Sanitarnego w Bielsku-Białej w zakresie częstotliwości odbierania odpadów komunalnych,

Rada Gminy Jasienica uchwala, co następuje:

§ 1.

W Uchwale Nr XXI/303/16 Rady Gminy Jasienica z dnia 25 sierpnia 2016r. w sprawie określenia szczegółowego sposobu i zakresu świadczenia usług w zakresie odbierania odpadów komunalnych od właścicieli nieruchomości i zagospodarowania tych odpadów zmienia się treść § 2. Pkt 6) i 8), które otrzymują brzmienie:

„§ 2. Ustala się następującą częstotliwość odbioru odpadów komunalnych od właścicieli nieruchomości:

- 6) metal oraz opakowania z metali - jeden raz w miesiącu od 1 czerwca do 30 września danego roku kalendarzowego, jeden raz na trzy miesiące /kwartał/ od 1 października do 31 maja danego roku kalendarzowego,
- 8) szkło oraz opakowania ze szkła - jeden raz w miesiącu od 1 czerwca do 30 września danego roku kalendarzowego, jeden raz na trzy miesiące /kwartał/ od 1 października do 31 maja danego roku kalendarzowego.”

§ 2.

Wykonanie uchwały powierza się Wójtowi Gminy Jasienica.

§ 3.

Uchwała wchodzi w życie po upływie 14 dni od dnia ogłoszenia w Dzienniku Urzędowym Województwa Śląskiego.

Przewodniczący Rady Gminy

Jan Batelt

Uzasadnienie do Uchwały nr

Rady Gminy Jasienica z dnia

w sprawie zmiany Uchwały Nr XXI/303/16 Rady Gminy Jasienica z dnia 25 sierpnia 2016r.
w sprawie określenia szczegółowego sposobu i zakresu świadczenia usług w zakresie odbierania odpadów komunalnych od właścicieli nieruchomości i zagospodarowania tych odpadów, w zamian za uiszczoną przez właściciela nieruchomości opłatę za gospodarowanie odpadami komunalnymi (Dz. Urz. Woj. Śląskiego poz.4540 z dnia 8 września 2016r.).

Zgodnie z art. 6r ust. 3 ustawy z dnia 13 września 1996 r. o utrzymaniu czystości i porządku w gminach (t. j. Dz. U. z 2016 r., poz. 250) Rada Gminy zobowiązana jest określić, w drodze uchwały stanowiącej akt prawa miejscowego, szczegółowy sposób i zakres świadczenia usług w zakresie odbierania odpadów komunalnych od właścicieli nieruchomości i zagospodarowania tych odpadów, w zamian za uiszczoną przez właściciela nieruchomości opłatę za gospodarowanie odpadami komunalnymi.

W związku ze zwiększeniem częstotliwości odbioru odpadów: szkła i metalu, które w miesiącach od 1 czerwca do 30 września danego roku kalendarzowego będą odbierane raz w miesiącu, a od 1 października do 31 maja raz na kwartał niezbędne są zmiany do w/w Uchwały.

KIEROWNIK
Referatu Gospodarki Komunalnej
i Ochrony Środowiska

Andrzej Świerkot

**UCHWAŁA NR XXXI/ /17
RADY GMINY JASIEŃCA**

z dnia 6 lipca 2017 r.

w sprawie przekazania Wójtowi Gminy Jasienica do rozpatrzenia zgodnie z właściwością pisma Pani Elżbiety T_

Na podstawie art. 18 ust. 2 pkt 15 ustawy z dnia 8 marca 1990r. o samorządzie gminnym (Dz. U. z 2016r, poz. 446 z późn. zm.), art. 65 § 1 ustawy z dnia 14 czerwca 1960 r. Kodeksu postępowania administracyjnego (Dz. U. z 2016r., poz. 23 z późn. zm.)

**Rada Gminy Jasienica
uchwala**

§ 1.

Przekazać Wójtowi Gminy Jasienica do rozpatrzenia zgodnie z właściwością pismo Pani Elżbiety T_ z dnia 6 czerwca 2017r.

§ 2.

Wykonanie uchwały powierza się Przewodniczącemu Rady Gminy Jasienica.

§ 3.

Uchwała wchodzi w życie z dniem podjęcia.

Przewodniczący Rady Gminy

Jan Batelt

ADWOKAT
Andrzej Konieczka

43-385 Aliberta
Jasienica

URZĄD GMINY
W JASIEŃICY

Wpł. dnia 2017-06-08
1. dz. 9182
Podpis [signature]

9. Szymalewski
8.06.17

Rada Gminy w Jasienicy
Wpłynęło dnia 13.06.2017
W sprawie 46.000.19.2017
Podpis [signature]
Jasienica 06.06.2017r.

Do Rady Gminy Jasienica

Zwracamy się z prośbą o zabudowanie rowu przydrożnego na odcinku o długości do 25 metrów przy ulicy Daliowej po jednej ze stron nowo wybudowanej drogi. Osuwająca się gleba spowodowana podmywaniem jest przyczyną pęknięcia nowej nawierzchni asfaltowej jezdni. Następstwem ww. procesów naturalnych jest znaczne zapychanie się kolejnych fragmentów rowu. Powoduje to podnoszenie poziomu napływających wód gruntowych i wydostawanie się ich na powierzchnię jezdni. Zastosowanie rur betonowych pozwoli uniknąć niszczenia się jezdni i nadmiernego gromadzenia się wód gruntowych oraz osuwania się gleby po obu stronach rowu. Mieszkańcy ulicy Daliowej we własnym zakresie regularnie dokonują udroźnienia rowu własnymi siłami. Niestety efekt tego bywa coraz bardziej znikomy, gdyż woda powoduje coraz większe zniszczenia rowu i otaczających go poboczy.

Mieszkańcy ulicy Daliowej