

INFORMACJA PRZEWODNICZĄCEGO RADY GMINY JASZENICA Z DZIAŁALNOŚCI MIĘDZYSESYJNEJ
od dnia 11 kwietnia 2018 roku do dnia 14 maja 2018 roku

Lp.	Data wpływu	Od kogo wpłynęła	Temat	Sposób rozpatrzenia
1.	27.04.2018	Wójt Gminy Jasienica	Bilans z wykonania budżetu Gminy Jasienica za 2017 rok	Do wiadomości
2.	30.04.2018	Wójt Gminy Jasienica	Ocena zasobów pomocy społecznej za 2017 rok	Ocena w załączeniu do porządku obrad
3.	08.05.2018	Pan Michał T_	Dot. przeprowadzenia remontu drogi w Wieszczętach	Do wiadomości

Nazwa i adres jednostki sprawozdawczej Gmina Jasienica Jasienica 159 43-385 JASIENICA	<div style="text-align: center;"> BILANS z wykonania budżetu państwa, jednostki samorządu terytorialnego Gmina JASIENICA sporządzony na dzień 31-12-2017 r. </div>	Załącznik nr 2 do protokołu Komisji Regionalna Izba Obrachunkowa w Katowicach 08.03.18
Numer identyfikacyjny REGON 072182255		Wysłać bez pisma przewodniego FC55E8B195C36CCF 

AKTYWA	Stan na początek roku	Stan na koniec roku	PASYWA	Stan na początek roku	Stan na koniec roku
I Środki pieniężne	13 262 926,18	16 149 428,59	I Zobowiązania	39 081 073,94	38 322 828,07
I.1 Środki pieniężne	13 262 926,18	16 149 428,59	I.1 Zobowiązania finansowe	39 007 218,42	38 195 692,77
I.1.1 Środki pieniężne budżetu	13 262 895,18	16 149 428,59	I.1.1 Krótkoterminowe (do 12 miesięcy)	854 964,58	843 943,68
I.1.2 Pozostałe środki pieniężne	31,00	0,00	I.1.2 Długoterminowe (powyżej 12 miesięcy)	38 152 253,84	37 351 749,09
II Należności i rozliczenia	618 427,83	754 092,02	I.2 Zobowiązania wobec budżetów	48 667,67	37 144,40
II.1 Należności finansowe	0,00	0,00	I.3 Pozostałe zobowiązania	25 187,85	89 990,90
II.1.1 Krótkoterminowe (do 12 miesięcy)	0,00	0,00	II Aktywa netto budżetu	-24 037 569,61	-20 428 887,11
II.1.2 Długoterminowe (powyżej 12 miesięcy)	0,00	0,00	II.1 Wynik wykonania budżetu (+,-)	8 941 346,78	3 608 682,50
II.2 Należności od budżetów	618 047,83	747 805,43	II.1.1 Nadwyżka budżetu (+)	8 941 346,78	3 608 682,50
II.3 Pozostałe należności i rozliczenia	380,00	6 286,59	II.1.2 Deficyt budżetu (-)	0,00	0,00
III Inne aktywa	2 744 354,32	2 657 072,35	II.1.3 Niewykonane wydatki (-)	0,00	0,00
			II.2 Wynik na operacjach niekasowych (+,-)	-8 536,62	0,00
			II.3 Rezerwa na niewygasające wydatki	0,00	0,00
			II.4 Środki z prywatyzacji	0,00	0,00
			II.5 Skumulowany wynik budżetu (+,-)	-32 970 379,77	-24 037 569,61
			III Inne pasywa	1 582 204,00	1 666 652,00

SKARBNIK GMINY

Krystyna Pieszka

Krystyna Pieszka

skarbnik

2018-03-30

rok, miesiąc, dzień

WÓJT
mgr inż. Janusz Pierzyna
zarząd

Suma aktywów	16 625 708,33	19 560 592,96	Suma pasywów	16 625 708,33	19 560 592,96

Informacje uzupełniające:

Symbol	Opis	Wartość
1	Udzielone gwarancje i poręczenia	0,00
2	Otrzymane gwarancje i poręczenia	0,00
3	Inne informacje istotne dla rzetelności i przejrzystości budżetu	0,00

SKARBNIK GMINY

Krystyna Pieszka

Krystyna Pieszka

skarbnik

2018-03-30

rok, miesiąc, dzień

WÓJT

mgr inż. Janusz Pierzyna

zarząd

SKARBNIK GMINY

Krystyna Pieszka

Krystyna Pieszka

skarbnik

2018-03-30

rok, miesiąc, dzień

WÓJT

inż. Janusz Pierzyński

załącznik

Nazwa i adres jednostki sprawozdawczej Gmina Jasienica Jasienica 159 43-385 JASIEŃ 43-385 JASIEŃICA 159	BILANS jednostki budżetowej i samorządowego zakładu budżetowego sporządzony na dzień 31-12-2017 r.	Adresat: Regionalna Izba Obrachunkowa w Katowicach
Numer identyfikacyjny REGON 072182255		Wysłać bez pisma przewodniego F3CC80A49C8DA10E 

AKTYWA	Stan na początek roku	Stan na koniec roku	PASYWA	Stan na początek roku	Stan na koniec roku
A Aktywa trwałe	224 747 334,37	243 880 893,17	A Fundusz	217 154 941,24	234 851 165,70
A.I Wartości niematerialne i prawne	14 066,16	36 931,99	A.I Fundusz jednostki	204 322 429,24	228 018 568,63
A.II Rzeczowe aktywa trwałe	207 591 710,90	224 888 570,80	A.II Wynik finansowy netto (+,-)	12 832 512,00	6 832 597,07
A.II.1 Środki trwałe	202 613 060,36	217 153 802,22	A.II.1 Zysk netto (+)	65 453 077,41	72 221 166,61
A.II.1.1 Grunty	74 276 658,47	75 789 963,48	A.II.2 Strata netto (-)	-52 620 565,41	-65 388 569,54
A.II.1.2 Budynki, lokale i obiekty inżynierii lądowej i wodnej	126 848 022,08	139 746 046,45	A.III Nadwyżka środków obrotowych (-)	0,00	0,00
A.II.1.3 Urządzenia techniczne i maszyny	982 400,05	704 917,81	A.IV Odpisy z wyniku finansowego (-)	0,00	0,00
A.II.1.4 Środki transportu	352 937,34	596 030,87	A.V Fundusz mienia zlikwidowanych jednostek	0,00	0,00
A.II.1.5 Inne środki trwałe	153 042,42	316 843,61	B Państwowe fundusze celowe	0,00	0,00
A.II.2 Środki trwałe w budowie (inwestycje)	4 978 650,54	7 729 233,58	C Zobowiązania i rezerwy na zobowiązania	3 354 690,28	3 768 120,11
A.II.3 Zaliczka na środki trwałe w budowie (inwestycje)	0,00	5 535,00	C.I Zobowiązania długoterminowe	0,00	0,00
A.III Należności długoterminowe	9 704 245,31	11 518 078,38	C.II Zobowiązania krótkoterminowe	3 354 690,28	3 768 120,11
A.IV Długoterminowe aktywa finansowe	7 437 312,00	7 437 312,00	C.II.1 Zobowiązania z tytułu dostaw i usług	632 250,19	750 099,24
A.IV.1 Akcje i udziały	7 437 312,00	7 437 312,00	C.II.2 Zobowiązania wobec budżetów	106 868,03	105 706,25
A.IV.2 Inne papiery wartościowe	0,00	0,00	C.II.3 Zobowiązania z tytułu ubezpieczeń i innych świadczeń	444 293,88	470 664,49
A.IV.3 Inne długoterminowe aktywa finansowe	0,00	0,00	C.II.4 Zobowiązania z tytułu wynagrodzeń	1 831 831,91	1 950 066,39
A.V Wartość mienia zlikwidowanych jednostek	0,00	0,00	C.II.5 Pozostałe zobowiązania	88 152,02	138 247,62

SKARBNIK GMINY

Krystyna Pieszka
(główny księgowy)

2018-04-26

(rok, miesiąc, dzień)

WÓJT
mgr inż. Janusz Pierzyna
(kierownik jednostki)

BeSTia

F3CC80A49C8DA10E

B Aktywa obrotowe	6 507 159,52	7 128 876,38	C.II.6 Sumy obce (depozytowe, zabezpieczenie wykonania umów)	251 294,25	353 336,12
B.I Zapasy	87 793,33	86 243,39	C.II.7 Rozliczenia z tytułu środków na wydatki budżetowe i z tytułu dochodów budżetowych	0,00	0,00
B.I.1 Materiały	87 793,33	86 243,39	C.III Rezerwy na zobowiązania	0,00	0,00
B.I.2 Półprodukty i produkty w toku	0,00	0,00	D Fundusze specjalne	4 088 443,94	4 439 281,31
B.I.3 Produkty gotowe	0,00	0,00	D.1 Zakładowy Fundusz Świadczeń Socjalnych	4 088 443,94	4 439 281,31
B.I.4 Towary	0,00	0,00	D.2 Inne fundusze	0,00	0,00
B.II Należności krótkoterminowe	5 135 627,89	5 875 335,27	E Rozliczenia międzyokresowe	6 656 418,43	7 951 202,43
B.II.1 Należności z tytułu dostaw i usług	70 426,04	41 984,73	E.I Rozliczenia międzyokresowe przychodów	6 656 418,43	7 950 197,39
B.II.2 Należności od budżetów	8 985,99	98 527,16	E.II Inne rozliczenia międzyokresowe	0,00	1 005,04
B.II.3 Należności z tytułu ubezpieczeń i innych świadczeń	0,00	0,00			
B.II.4 Pozostałe należności	5 056 215,86	5 734 823,38			
B.II.5 Rozliczenia z tytułu środków na wydatki budżetowe i z tytułu dochodów budżetowych	0,00	0,00			
B.III Krótkoterminowe aktywa finansowe	1 276 958,69	1 158 567,67			
B.III.1 Środki pieniężne w kasie	859,31	367 819,49			
B.III.2 Środki pieniężne na rachunkach bankowych	1 276 099,38	790 748,18			
B.III.3 Środki pieniężne państwowego funduszu celowego	0,00	0,00			
B.III.4 Inne środki pieniężne	0,00	0,00			
B.III.5 Akcje lub udziały	0,00	0,00			
B.III.6 Inne papiery wartościowe	0,00	0,00			
B.III.7 Inne krótkoterminowe aktywa finansowe	0,00	0,00			
B.IV Rozliczenia międzyokresowe	6 779,61	8 730,05			

SKARBNIK GMINY

Krystyna Pieszka

Krystyna Pieszka
(główny księgowy)

2018-04-26

(rok, miesiąc, dzień)

WÓJT

mgr inż. Janusz Pierzyna

(kierownik jednostki)

BeSTia

F3CC80A49C8DA10E

Suma aktywów	231 254 493,89	251 009 769,55	Suma pasywów	231 254 493,89	251 009 769,55

A. Objasnienie - wykazane w bilansie wartości aktywów trwałych i obrotowych są pomniejszone odpowiednio o umorzenie i odpisy aktualizujące.

B. Informacje uzupełniające istotne dla rzetelności i przejrzystości sytuacji finansowej i majątkowej:

SKARBNIK GMINY

Krystyna Pieszka

(główny księgowy)

2018-04-26

(rok, miesiąc, dzień)

F3CC80A49C8DA10E

WÓJT

mgr inż. Janusz Pierzyna

(kierownik jednostki)

Symbol	Opis	Wartość
1	Umorzenie wartości niematerialnych i prawnych	0,00
2	Umorzenie środków trwałych	0,00
3	Umorzenie pozostałych środków trwałych	0,00
4	Odpisy aktualizujące środki trwałe	0,00
5	Odpisy aktualizujące środki trwałe w budowie	0,00
6	Odpisy aktualizujące wartości niematerialne i prawne	0,00
7	Odpisy aktualizujące należności	0,00
B.1	Umorzenie wartości niematerialnych i prawnych	729 386,93
B.2	Umorzenie środków trwałych	49 423 250,36
B.3	Umorzenie pozostałych środków trwałych	9 551 375,58
B.7	Odpisy aktualizujące należności	412 322,29
B.8	...	1 191 159,06

SKARBNIK GMINY

Krystyna Pieszka

Krystyna Pieszka
(główny księgowy)

2018-04-26

(rok, miesiąc, dzień)

WÓJT

mgr inż. Janusz Pierzyna

(kierownik jednostki)

SKARBNIK GMINY

Krystyna Pieszka

Krystyna Pieszka
(główny księgowy)

BeSTia

2018-04-26

(rok, miesiąc, dzień)

F3CC80A49C8DA10E

WÓJT

mgr inż. Janusz Pierzyna

(kierownik jednostki)

Nazwa i adres jednostki sprawozdawczej		Rachunek zysków i strat jednostki (wariant porównawczy)		Adresat:	
Gmina Jasienica Jasienica 159 43-385 JASZENICA		sporządzony na na dzień 31-12-2017 r.		Regionalna Izba Obrachunkowa w Katowicach	
Numer identyfikacyjny REGON 072182255				Wysłać bez pisma przewodniego 278AED9367AC2A1D 	
				Stan na koniec roku poprzedniego	Stan na koniec roku bieżącego
A.	Przychody netto z podstawowej działalności operacyjnej			88 779 714,05	95 745 452,63
A.I.	Przychody netto ze sprzedaży produktów			954 570,00	1 182 163,73
A.II.	Zmiana stanu produktów (zwiększenia - wartość dodatnia, zmniejszenie - wartość ujemna)			0,00	0,00
A.III.	Koszt wytworzenia produktów na własne potrzeby jednostki			0,00	0,00
A.IV.	Przychody netto ze sprzedaży towarów i materiałów			0,00	0,00
A.V.	Dotacje na finansowanie działalności podstawowej			1 067 292,04	868 844,40
A.VI.	Przychody z tytułu dochodów budżetowych			86 757 852,01	93 694 444,50
B.	Koszty działalności operacyjnej			78 733 121,10	94 267 334,84
B.I.	Amortyzacja			5 516 815,77	5 203 068,30
B.II.	Zużycie materiałów i energii			5 348 555,00	6 080 191,23
B.III.	Usługi obce			12 752 113,73	15 075 314,74
B.IV.	Podatki i opłaty			454 645,42	450 110,24
B.V.	Wynagrodzenia			27 083 733,10	28 941 279,14
B.VI.	Ubezpieczenia społeczne i inne świadczenia dla pracowników			7 869 803,22	8 392 936,92
B.VII.	Pozostałe koszty rodzajowe			438 905,66	763 108,61
B.VIII.	Wartość sprzedanych towarów i materiałów			0,00	0,00
B.IX.	Inne świadczenia finansowane z budżetu			19 268 549,20	24 278 955,40
B.X.	Pozostałe obciążenia			0,00	5 082 370,26
C.	Zysk (strata) z działalności podstawowej (A - B)			10 046 592,95	1 478 117,79
D.	Pozostałe przychody operacyjne			3 205 055,59	5 515 557,73
D.I.	Zysk ze zbycia niefinansowych aktywów trwałych			2 535 934,59	4 840 087,82
D.II.	Dotacje			0,00	0,00
D.III.	Inne przychody operacyjne			669 121,00	675 469,91
E.	Pozostałe koszty operacyjne			22 534,41	90 883,65

Krystyna Pięszka
główny księgowy

2018-04-26
rok, miesiąc, dzień

mgr inż. Janusz Pierzyna
kierownik jednostki

E.I.	Koszty inwestycji finansowanych ze środków własnych samorządowych zakładów budżetowych i dochodów jednostek budżetowych gromadzonych na wydzielonym rachunku	0,00	0,00
E.II.	Pozostałe koszty operacyjne	22 534,41	90 883,65
F.	Zysk (strata) z działalności operacyjnej (C + D - E)	13 229 114,13	6 902 791,87
G.	Przychody finansowe	687 078,16	978 770,14
G.I.	Dywidendy i udziały w zyskach	463 957,00	403 642,59
G.II.	Odsetki	209 178,51	568 482,85
G.III.	Inne	13 942,65	6 644,70
H.	Koszty finansowe	1 083 680,29	1 048 964,94
H.I.	Odsetki	1 083 680,29	1 048 964,94
H.II.	Inne	0,00	0,00
K.	K. Zysk (strata) brutto (F+G-H)	12 832 512,00	6 832 597,07
L.	Podatek dochodowy	0,00	0,00
M.	Pozostałe obowiązkowe zmniejszenia zysku (zwiększenia straty) oraz nadwyżki środków obrotowych	0,00	0,00
N.	Zysk (strata) netto (K - L - M)	12 832 512,00	6 832 597,07

Informacje uzupełniające istotne dla oceny rzetelności i przejrzystości sytuacji finansowej:

Symbol	Opis	Wartość
1	Informacje o kwocie i charakterze poszczególnych pozycji przychodów lub kosztów o nadzwyczajnej wartości lub które wystąpiły incydentalnie	0,00

SKARBNIK GMINY

Krystyna Pieszka

główny księgowy

2018-04-26

rok, miesiąc, dzień

WÓJT

Janusz Pierzyna

kierownik jednostki

SKARBNIK GMINY

Krzyszna Pieszka

Krzyszna Pieszka
główny księgowy

2018-04-26

rok, miesiąc, dzień

WÓJT

mgr inż. Janusz Pierzyna

kierownik jednostki

Nazwa i adres jednostki sprawozdawczej		Zestawienie zmian w funduszu jednostki	Adresat:	
Gmina Jasienica Jasienica 159 43-385 JASZENICA			Regionalna Izba Obrachunkowa w Katowicach	
Numer identyfikacyjny REGON 072182255			Wysłać bez pisma przewodniego 9700A7DE542FBC6A 	
			Stan na koniec roku poprzedniego	Stan na koniec roku bieżącego
I.	Fundusz jednostki na początku okresu (BO)		201 190 362,32	204 322 429,24
I.1.	Zwiększenie funduszu (z tytułu)		141 083 358,93	190 187 434,59
I.1.1.	Zysk bilansowy za rok ubiegły		51 383 462,93	65 453 077,41
I.1.2.	Zrealizowane wydatki budżetowe		81 288 117,57	95 539 043,03
I.1.3.	Zrealizowane płatności ze środków europejskich		0,00	0,00
I.1.4.	Środki na inwestycje		3 039 980,09	5 866 190,94
I.1.5.	Aktualizacja wyceny środków trwałych		0,00	0,00
I.1.6.	Nieodpłatnie otrzymane środki trwałe i środki trwałe w budowie oraz wartości niematerialne i prawne		5 343 344,23	2 601 416,25
I.1.7.	Aktywa przejęte od zlikwidowanych lub połączonych jednostek		0,00	20 687 706,96
I.1.8.	Aktywa otrzymane w ramach centralnego zaopatrzenia		0,00	0,00
I.1.9.	Pozostałe odpisy z wyniku finansowego za rok bieżący		0,00	0,00
I.1.10.	Inne zwiększenia		28 454,11	40 000,00
I.2.	Zmniejszenia funduszu jednostki (z tytułu)		137 951 292,01	166 491 295,20
I.2.1.	Strata za rok ubiegły		36 969 904,26	52 620 565,41
I.2.2.	Zrealizowane dochody budżetowe		90 362 391,79	99 268 916,36
I.2.3.	Rozliczenie wyniku finansowego i środków obrotowych za rok ubiegły		0,00	0,00
I.2.4.	Dotacje i środki na inwestycje		9 000 522,82	12 934 037,69
I.2.5.	Aktualizacja wyceny środków trwałych		0,00	0,00
I.2.6.	Wartość sprzedanych i nieodpłatnie przekazanych środków trwałych i środków trwałych w budowie oraz wartości niematerialnych i prawnych		426 317,15	1 327 692,19
I.2.7.	Pasywa przejęte od zlikwidowanych lub połączonych jednostek		0,00	0,00
I.2.8.	Aktywa przekazane w ramach centralnego zaopatrzenia		0,00	0,00
I.2.9.	Inne zmniejszenia		1 192 155,99	340 083,55
II.	Fundusz jednostki na koniec okresu (BZ)		204 322 429,24	228 018 568,63

SKARBNIK GMINY

Krystyna Pieszka
główny księgowy

2018-04-26
rok, miesiąc, dzień

mgr inż. Janusz Piórzyna

kierownik jednostki

III.	Wynik finansowy netto za rok bieżący (+,-)	12 832 512,00	6 832 597,07
III.1.	zysk netto (+)	65 453 077,41	72 221 166,61
III.2.	strata netto (-)	-52 620 565,41	-65 388 569,54
IV.	Nadwyżka dochodów jednostek budżetowych, nadwyżka środków obrotowych samorządowych zakładów budżetowych	0,00	0,00
V.	Fundusz (II+,-III-IV)	217 154 941,24	234 851 165,70

Informacje uzupełniające istotne dla oceny rzetelności i przejrzystości sytuacji finansowej :

SKARBNIK GMINY

Krystyna Pieszka

Krystyna Pieszka
główny księgowy

2018-04-26

rok, miesiąc, dzień

WÓJT

mgr inż. Janusz Pierzyna

kierownik jednostki

SKARBNIK GMINY

Krystyna Pieszka
główny księgowy

2018-04-26
rok, miesiąc, dzień



mgr inż. Janusz Pierzyna
kierownik jednostki

Rada Gminy Jasienica
stwierdziła dnia 08.05.18
Nr sprawy 00006.18.208
Podpis *[Signature]*

T Michał

Wieszczęta, 26.04.2018r

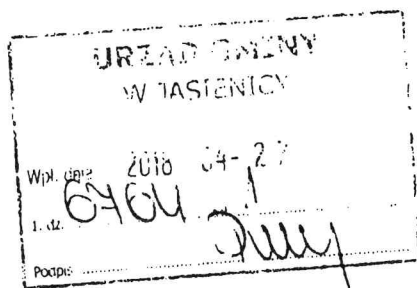
Wieszczęta



d. l. u. Jasienica - miasto
p. l. u. Jasienica - miasto
T. Michał
27.04.18

Wójt Gminy Jasienica oraz
Radni Gminy.

Petycja

Szanowny Panie Wójcie i szanowni Radni Gminy, my niżej podpisani mieszkańcy, zwracamy się z prośbą o wykonanie drogi na działce ew. 168/2 (tzw. Droga do piaskowni), na całym odcinku jaki pozostał. Część drogi została wykonana w zeszłym roku. Asfalt położono na długości ok. 100 mb, w tym roku sołtys znowu przekazał całe sołeckie pieniądze na dalszą budowę tej drogi, ale to starczy zaledwie na następne tylko ok. 90 mb. Od kilku lat samodzielnie a także przy pomocy gminy utwardzamy naszą drogę. Ze względu na brak odwodnienia, tłuczeń jest wymywany i powstaje błoto. Ciągłe utwardzanie w taki sposób generuje koszty, a niestety nie daje to efektu. Natomiast w lecie, podczas suszy, po przejechaniu samochodu unoszą się tumany kurzu, który siada na elewacji oraz szkodzi zdrowiu. Samochody również bardzo się niszczą, co odczuwamy przy naprawach zawiesznień.

Asfalt na całej drodze, bardzo by nam ułatwił życie, obniżył koszty utrzymania i naprawy drogi, a także naprawy samochodów.

Oczekujemy odpowiedzi, liczymy na zrozumienie i pozytywne rozpatrzenie naszej petycji.

Z poważaniem niżej podpisani użytkownicy drogi:

Ocena zasobów pomocy społecznej

za rok 2017

Autorzy:
Małgorzata Klajmon
Dorota Kominek

	SPIS TREŚCI	STRONA
1	Wprowadzenie	3
2	Dane o sytuacji demograficznej i społecznej	3
3	Dane o korzystających z pomocy i wsparcia	4
3.1	GMINA - ZADANIA OPS ORAZ MOPS, MOPR	8
4	Inne rodzaje pomocy i świadczeń	10
5	Zasoby instytucjonalne pomocy i wsparcia	12
6	Kadra jednostki organizacyjnej pomocy społecznej	17
6.1	Zatrudnienie pomocnicze w jednostce organizacyjnej pomocy społecznej	17
6.2	Zespoły pracy socjalnej i integracji społecznej w jednostce pomocy społecznej	18
7	Środki finansowe na wydatki w pomocy społecznej i innych obszarach polityki społecznej w budżecie jednostki samorządu terytorialnego	18
8	Aktywność projektowo-konkursowa jednostki organizacyjnej pomocy społecznej	20
9	Współpraca z organizacjami pozarządowymi - zadania zlecone w obszarze pomocy i wsparcia	21
10	Wskaźniki oceny zasobów pomocy społecznej	22
10.1	KADRA PRACOWNIKÓW SOCJALNYCH	22
10.2	KOSZTY	24
10.3	OSOBY I RODZINY KORZYSTAJĄCE Z POMOCY I WSPARCIA	24
10.4	POWODY PRZYZNANIA POMOCY	25
10.5	POMOC W FORMIE ŚWIADCZEŃ	26
10.6	POMOC W FORMIE USŁUG	27
10.7	POMOC INSTYTUCJONALNA	28
10.8	ODMOWY POMOCY I WSPARCIA (tylko w zakresie zagadnień związanych z pomocą społeczną)	28
10.9	BUDŻET POLITYKI SPOŁECZNEJ	29
11	Wnioski końcowe	32

1. Wprowadzenie

Do zadań gminy zgodnie z art 16a Ustawy o pomocy społecznej należy sporządzanie Oceny Zasobów Pomocy Społecznej w oparciu o analizę lokalnej sytuacji społecznej i demograficznej. Zasoby, o których mowa w ust. 1 obejmują w szczególności infrastrukturę, kadrę, organizacje pozarządowe, nakłady finansowe na zadania pomocy społecznej bez względu na podmiot je finansujący i realizujący. Ocena obejmuje również osoby i rodziny korzystające z pomocy społecznej, rodzaje ich problemów oraz ich rozkład ilościowy.

Ocena Zasobów Pomocy Społecznej wraz z rekomendacjami jest podstawą do planowania budżetu na rok następny.

Podstawą niniejszego opracowania są dane uzyskane od:

1. Urzędu Gminy w Jasienicy;
2. Gminnego Zespołu Obsługi Szkół i Przedszkoli w Jasienicy;
3. Powiatowego Urzędu Pracy w Bielsku-Białej;
4. Gminnego Ośrodka Pomocy Społecznej w Jasienicy.

2. Dane o sytuacji demograficznej i społecznej

W dziale Infrastruktura społeczna, wierszu 18 ujęto Klub Malucha utworzony przy niepublicznym przedszkolu.

DANE O SYTUACJI DEMOGRAFICZNEJ I SPOŁECZNEJ (stan na 31.XII)

WYSZCZEGÓLNIENIE	Lata poprzednie		Rok oceny	PROGNOZA*		
	Rok 2015	Rok 2016		Rok po ocenie	Dwa lata po ocenie	
MIESZKAŃCY (w osobach)						
Ogółem	1	23 344	23 577	23 756	23 756	23 756
KOBIECY						
Ogółem	2	11 820	11 938	12 033	12 033	12 033
Wiek 0-17	3	2 410	2 464	2 509	2 509	2 509
Wiek 18-59	4	6 949	6 925	6 918	6 918	6 918
Wiek 60 lat i więcej	5	2 461	2 549	2 606	2 606	2 606
MĘŻCZYŹNI						
Ogółem	6	11 524	11 639	11 723	11 723	11 723
Wiek 0-17	7	2 547	2 583	2 626	2 626	2 626
Wiek 18-64	8	7 726	7 731	7 732	7 732	7 732
Wiek 65 lat i więcej	9	1 251	1 325	1 365	1 365	1 365
RYNEK PRACY						
Bezrobotni ogółem	10	473	334	255	255	255
Bezrobotni długotrwale ogółem	11	239	147	104	104	104
Bezrobotni ogółem z prawem do zasiłku	12	95	76	65	65	65
INFRASTRUKTURA SPOŁECZNA						
Liczba mieszkań komunalnych w zasobie gminy	13	43	49	48	44	44
Liczba wniosków złożonych na mieszkanie komunalne z zasobów gminy	14	11	14	10	14	14
w tym z wiersza 13: Liczba mieszkań socjalnych (lokal)	15	25	24	25	25	25
Liczba oczekujących na mieszkanie socjalne	16	11	15	14	14	14
Liczba wyroków eksmisyjnych bez wskazania lokalu socjalnego	17	0	0	0	1	1
Liczba żłobków (żłobki, kluby dziecięce, oddziały żłobkowe w przedszkolach)	18	0	1	1	2	2

WYSZCZEGÓLNIENIE		Lata poprzednie		Rok oceny	PROGNOZA*	
		Rok 2015	Rok 2016		Rok po ocenie	Dwa lata po ocenie
Liczba opiekunów dziennych do dzieci	19	0	0	0	0	0
Liczba miejsc w żłobkach (żłobki, kluby dziecięce, oddziały żłobkowe w przedszkolach)	20	0	26	26	42	42
Liczba dzieci, którym nie przyznano miejsc w żłobku (żłobek, klub dziecięcy, oddziały żłobkowe w przedszkolach)	21	0	0	0	0	0
Powody nie przyznania miejsca w żłobku						
Liczba przedszkoli (przedszkola wraz z oddziałami przedszkolnymi przy szkołach)	22	10	12	12	12	12
Liczba miejsc w przedszkolach (przedszkola wraz z oddziałami przedszkolnymi przy szkołach)	23	780	1 063	1 086	1 126	1 130
Liczba dzieci, którym nie przyznano miejsc w przedszkolu wg złożonych wniosków	24	0	0	0	0	0
Powody nie przyznania miejsca w przedszkolu						
Liczba świetlic i klubów dla dzieci i młodzieży - ogółem	25	14	14	14	11	11
Z tego: (wiersze "Przyszkolne" i "Pozaszkolne")						
Przyszkolne	26	11	11	11	11	11
Pozaszkolne	27	3	3	3	0	0
Liczba klubów i innych miejsc spotkań dla seniorów	28	0	0	0	0	0
Liczba hospicjów	29	0	0	0	0	0
Liczba ośrodków dla cudzoziemców	30	X	X	X	X	X

* Wielkość prognozy nie dotyczy wartości przyrostu lub spadku. W przypadku braku możliwości oszacowania wielkości liczbowych dla prognozy należy wpisać liczby odpowiadające danym z kolumny "Rok oceny".

3. Dane o korzystających z pomocy i wsparcia

DANE O KORZYSTAJĄCYCH Z POMOCY I WSPARCIA (w całym okresie sprawozdawczym)

WYSZCZEGÓLNIENIE	Lata poprzednie		Rok oceny	Prognoza rok po ocenie	
	Rok 2015	Rok 2016			
OSOBY I RODZINY, KTÓRYM UDZIELONO POMOCY I WSPARCIA					
Liczba osób	1	605	722	976	1 000
OSOBY I RODZINY, KTÓRYM PRZYZNANO ŚWIADCZENIE					
Liczba osób	2	372	320	214	225
W tym: osoby długotrwale korzystające	3				
Wiek 0-17	4				
Wiek produkcyjny *	5				
Wiek poprodukcyjny **	6				
Liczba rodzin	7	217	195	154	160
Liczba osób w rodzinach	8	595	499	312	330
w tym: KOBIETY (z wierszy 2-6)					
Ogółem	9				
W tym: osoby długotrwale korzystające	10				

WYSZCZEGÓLNIENIE		Lata poprzednie		Rok oceny	Prognoza rok po ocenie
		Rok 2015	Rok 2016		
Wiek 0-17	11				
Wiek 18-59	12				
Wiek 60 lat i więcej	13				
w tym: MEŻCZYŹNI (z wierszy 2-6)					
Ogółem	14				
W tym: osoby długotrwale korzystające	15				
Wiek 0-17	16				
Wiek 18-64	17				
Wiek 65 lat i więcej	18				
OSOBY I RODZINY, KTÓRYM PRZYZNANO ŚWIADCZENIE PIENIĘŻNE					
Liczba osób ogółem	19	209	189	147	151
Liczba rodzin	20	202	181	146	150
Liczba osób w rodzinach	21	541	443	278	288
OSOBY I RODZINY, KTÓRYM PRZYZNANO ŚWIADCZENIE NIEPIENIĘŻNE					
Liczba osób ogółem	22	225	166	91	93
Liczba rodzin	23	107	88	48	50
Liczba osób w rodzinach	24	413	334	170	177
OSOBY I RODZINY, Z KTÓRYMI PRZEPROWADZONO WYWIAD ŚRODOWISKOWY					
Liczba osób ogółem	25	231	235	279	290
Liczba rodzin	26	231	235	279	290
Liczba osób w rodzinach	27	597	554	532	550
POWODY UDZIELENIA POMOCY I WSPARCIA					
UBÓSTWO					
Liczba rodzin	28	159	138	109	115
Liczba osób w rodzinach	29	410	331	204	215
BEZROBOCIE					
Liczba rodzin	30	112	93	57	62
Liczba osób w rodzinach	31	335	253	126	137
NIEPEŁNOSPRAWNOŚĆ					
Liczba rodzin	32	100	96	91	95
Liczba osób w rodzinach	33	234	203	161	168
DŁUGOTRWAŁA LUB CIĘŻKA CHOROBA					
Liczba rodzin	34	109	105	91	95
Liczba osób w rodzinach	35	254	215	148	154
BEZRADNOŚĆ W SPRAWACH OPIEKUNTCZO-WYCHOWAWCZYCH					
Liczba rodzin	36	69	56	30	33
Liczba osób w rodzinach	37	291	225	110	121
ALKOHOLIZM					
Liczba rodzin	38	4	4	4	4
Liczba osób w rodzinach	39	4	4	5	5
NARKOMANIA					

WYSZCZEGÓLNIENIE		Lata poprzednie		Rok oceny	Prognoza rok po ocenie
		Rok 2015	Rok 2016		
Liczba rodzin	40	0	0	0	0
Liczba osób w rodzinach	41	0	0	0	0
POTRZEBA OCHRONY MACIERZYŃSTWA					
Liczba rodzin	42	58	48	21	24
W TYM: WIELODZIECNOŚĆ					
Liczba rodzin	43	34	25	11	14
BEZDOMNOŚĆ					
Liczba rodzin	44	3	3	4	4
Liczba osób w rodzinach	45	3	3	4	4
TRUDNOŚCI W PRZYSTOSOWANIU DO ŻYCIA PO ZWOLNIENIU Z ZAKŁADU KARNEGO					
Liczba rodzin	46	5	4	6	6
Liczba osób w rodzinach	47	5	5	7	7
ZDARZENIA LOSOWE					
Liczba rodzin	48	2	4	4	4
Liczba osób w rodzinach	49	5	9	9	9
KŁĘSKI ŻYWIŁOWE I EKOLOGICZNE					
Liczba osób	50	4	0	0	0
SIEROCTWO					
Liczba rodzin	51	0	0	0	0
Liczba osób w rodzinach	52	0	0	0	0
PRZEMOC W RODZINIE					
Liczba rodzin	53	61	75	52	50
Liczba osób w rodzinach	54	188	246	178	170
OCHRONA OFIAR HANDLU LUDŹMI					
Liczba rodzin	55	0	0	0	0
USŁUGI POMOCY SPOŁECZNEJ					
USŁUGI OPIEKUŃCZE OGÓŁEM					
Liczba osób	56	1	4	4	5
Liczba świadczeń	57	588	301	607	847
Kwota świadczeń w złotych	58	9 260	4 775	7 740	8 500
W TYM: SPECJALISTYCZNE (wiersze 59 - 61)					
Liczba osób	59	0	0	0	0
Liczba świadczeń	60	0	0	0	0
Kwota świadczeń w złotych	61	0	0	0	0
SPECJALISTYCZNE USŁUGI DLA OSÓB Z ZABURZENIAMI PSYCHICZNYMI					
Liczba osób	62	5	4	2	3
Liczba świadczeń	63	870	893	650	890
Kwota świadczeń w złotych	64	20 983	17 358	13 156	16 000
PORADNICTWO SPECJALISTYCZNE					
Liczba rodzin	65	3	4	12	12
Liczba osób w rodzinach	66	7	12	26	24

WYSZCZEGÓLNIENIE	Lata poprzednie		Rok oceny	Prognoza rok po ocenie	
	Rok 2015	Rok 2016			
PRACA SOCJALNA					
Liczba rodzin	67	298	335	330	340
Liczba osób w rodzinach	68	740	780	654	674
INTERWENCJA KRYZYSOWA					
Liczba rodzin	69	0	1	0	0
Liczba osób w rodzinach	70	0	1	0	0
KONTRAKT SOCJALNY					
Liczba zawartych kontraktów socjalnych - ogółem	71	37	48	54	57
Liczba osób objętych kontraktem socjalnym - ogółem	72	38	53	55	57
(z wiersza 71) Liczba zawartych kontraktów socjalnych część A	73	X	X	54	57
Liczba osób objętych kontraktem socjalnym część A	74	X	X	55	57
(z wiersza 71) Liczba zawartych kontraktów socjalnych część B	75	X	X	0	0
Liczba osób objętych kontraktem socjalnym część B	76	X	X	0	0
(z wiersza 72) Liczba osób objętych kontraktem socjalnym w Klubie Integracji Społecznej - ogółem	77	0	11	42	15
PROJEKT SOCJALNY					
Liczba realizowanych projektów socjalnych	78	X	X	0	0
Liczba osób objętych projektami socjalnymi	79	X	X	0	0

* wiek produkcyjny: kobiety w wieku 18-59 lat, mężczyźni 18-64 lat

** wiek poprodukcyjny: kobiety w wieku 60 i więcej, mężczyźni 65 i więcej

3.1. GMINA - ZADANIA OPS ORAZ MOPS, MOPR

GMINA - ZADANIA OPS ORAZ MOPS, MOPR (w całym okresie sprawozdawczym)

WYSZCZEGÓLNIENIE	Lata poprzednie		Rok oceny	Prognoza rok po ocenie	
	Rok 2015	Rok 2016			
ŚWIADCZENIA PIENIĘŻNE Z POMOCY SPOŁECZNEJ					
ZASIŁEK STAŁY					
Liczba osób	1	46	41	43	43
Liczba świadczeń	2	389	376	411	426
Kwota świadczeń w złotych	3	163 602	174 768	196 794	208 764
W tym: (wiersze 4-6)					
Zasilek stały dla osób samotnie gospodarujących					
Liczba osób	4	37	34	39	40
Liczba świadczeń	5	315	313	353	393
Kwota świadczeń w złotych	6	147 530	164 011	187 679	203 526
W tym: (wiersze 7-9)					
Zasilek stały dla osoby w rodzinie					
Liczba osób	7	10	7	6	3
Liczba świadczeń	8	74	63	58	33
Kwota świadczeń w złotych	9	16 072	10 757	9 115	5 238
ZASIŁEK OKRESOWY					
Liczba osób	10	84	78	51	65
Liczba świadczeń	11	308	304	204	242
Kwota świadczeń w złotych	12	95 221	87 043	54 609	64 781
W tym: (wiersze 13-24)					
Zasilek okresowy z tytułu bezrobocia					
Liczba osób	13	60	57	32	38
Liczba świadczeń	14	236	205	107	140
Kwota świadczeń w złotych	15	72 506	61 731	29 341	34 800
Zasilek okresowy z tytułu długotrwałej choroby					
Liczba osób	16	13	13	10	12
Liczba świadczeń	17	31	48	26	34
Kwota świadczeń w złotych	18	10 006	12 384	6 634	8 675
Zasilek okresowy z tytułu niepełnosprawności					
Liczba osób	19	10	11	9	11
Liczba świadczeń	20	19	41	33	43
Kwota świadczeń w złotych	21	6 177	9 454	7 317	8 860
Zasilek okresowy z tytułu możliwości utrzymania lub nabycia uprawnień do świadczeń z innych systemów zabezpieczenia społecznego					
Liczba osób	22	0	1	0	0
Liczba świadczeń	23	0	1	0	0
Kwota świadczeń w złotych	24	0	193	0	0
Zasilek okresowy kontynuowany niezależnie od dochodu na podstawie art. 38 ust. 4a i 4b					
Liczba osób	25	0	0	0	0

WYSZCZEGÓLNIENIE		Lata poprzednie		Rok oceny	Prognoza rok po ocenie
		Rok 2015	Rok 2016		
Liczba świadczeń	26	0	0	0	0
Kwota świadczeń w złotych	27	0	0	0	0
ZASIŁEK CELOWY OGÓŁEM					
Liczba osób	28	195	178	135	140
Kwota świadczeń w złotych	29	241 496	203 529	166 511	190 000
W tym: ZASIŁEK CELOWY PRYZNANY W RAMACH PROGRAMU WIELOLETNIEGO "POMOC PAŃSTWA W ZAKRESIE DOŻYWIANIA"					
Liczba osób	30	167	149	112	115
Liczba świadczeń	31	787	680	469	416
Kwota świadczeń w złotych	32	143 356	119 843	101 550	90 000
ZASIŁKI CELOWE PRYZNANE NIEZALEŻNIE OD DOCHODU na podstawie art. 39a ust. 1 i 2					
Liczba osób	33	0	0	0	0
Kwota świadczeń w złotych	34	0	0	0	0
ŚWIADCZENIA NIEPIENIĘŻNE Z POMOCY SPOŁECZNEJ					
POSIŁEK OGÓŁEM					
Liczba osób	35	161	127	65	110
Liczba świadczeń	36	19 963	13 606	6 457	18 800
Kwota świadczeń w złotych	37	66 225	46 877	21 421	65 800
W TYM: DLA DZIECI					
Liczba osób	38	160	126	65	108
Liczba świadczeń	39	19 598	13 271	6 457	18 372
Kwota świadczeń w złotych	40	62 575	43 527	21 421	61 520
W tym: (z wierszy 35-37) POSIŁEK - świadczenie przyznane w ramach programu wieloletniego "Pomoc Państwa w zakresie dożywiania"					
Liczba osób	41	161	127	65	110
Liczba świadczeń	42	19 963	13 606	6 457	18 800
Kwota świadczeń w złotych	43	66 225	46 877	21 421	65 800
W TYM: DLA DZIECI (z wierszy 41-43)					
Liczba osób	44	160	126	65	108
Liczba świadczeń	45	19 598	13 271	6 457	18 372
Kwota świadczeń w złotych	46	62 575	43 527	21 421	61 520
SCHRONIENIE					
Liczba osób	47	0	3	3	3
Liczba świadczeń	48	0	121	782	823
Kwota świadczeń w złotych	49	0	2 878	16 543	17 500
UBRANIE					
Liczba osób	50	0	0	0	0
Liczba świadczeń	51	0	0	0	0
Kwota świadczeń w złotych	52	0	0	0	0
SPRAWIENIE POGRZEBU					
Liczba osób	53	0	1	0	0
Liczba świadczeń	54	0	1	0	0

WYSZCZEGÓLNIENIE		Lata poprzednie		Rok oceny	Prognoza rok po ocenie
		Rok 2015	Rok 2016		
Kwota świadczeń w złotych	55	0	3 522	0	0
ODPŁATNOŚĆ GMINY ZA POBYT W DOMU POMOCY SPOŁECZNEJ					
Liczba osób	56	22	23	28	31
Liczba świadczeń	57	229	249	237	273
Kwota świadczeń w złotych	58	472 258	540 572	527 984	720 000
INDYWIDUALNE PROGRAMY POMOCY					
INDYWIDUALNY PROGRAM WYCHODZENIA Z BEZDOMNOŚCI					
Liczba osób	59	0	0	0	0
INDYWIDUALNY PROGRAM ZATRUDNIENIA SOCJALNEGO (Centrum Integracji Społecznej)					
Liczba osób	60	0	0	0	0
WSPIERANIE RODZINY I PIECZA ZASTĘPCZA					
Liczba rodzin objęta pracą asystenta rodziny	61	21	21	18	20
Liczba rodzin wspierających	62	0	0	0	0
Liczba asystentów rodziny	63	3	2	1	2
Odpłatność za pobyt dziecka w pieczy zastępczej w złotych	64	61 525	86 303	90 810	110 000

4. Inne rodzaje pomocy i świadczeń

INNE RODZAJE POMOCY I ŚWIADCZEŃ

WYSZCZEGÓLNIENIE	Lata poprzednie		Rok oceny	Prognoza rok po ocenie	
	Rok 2015	Rok 2016			
ŚWIADCZENIE WYCHOWAWCZE					
Liczba rodzin	1	X	1 973	1 902	2 050
Kwota świadczeń w złotych	2	X	12 562 802	17 264 564	16 950 000
ZASIŁKI RODZINNE I DODATKI DO ZASIŁKÓW RODZINNYCH					
Liczba rodzin	3	474	544	568	600
Kwota świadczeń w złotych	4	1 964 470	2 491 836	2 594 020	2 700 000
JEDNORAZOWY DODATEK Z TYTUŁU URODZENIA SIĘ DZIECKA (ujmowany w pozycji "Zasiłki rodzinne i dodatki do zasiłków rodzinnych")					
Liczba świadczeń	5	67	124	149	83
Kwota świadczeń w złotych	6	67 000	85 676	81 262	83 000
JEDNORAZOWA ZAPOMOGA Z TYTUŁU URODZENIA SIĘ DZIECKA					
Liczba świadczeń	7	264	250	249	250
Kwota świadczeń w złotych	8	264 000	250 000	249 000	250 000
ŚWIADCZENIA OPIEKUŃCZE					
ŚWIADCZENIE PIEŁĘGNACYJNE					
Liczba świadczeń	9	614	636	696	760
Kwota świadczeń w złotych	10	730 560	822 591	975 914	1 122 000
ZASIŁEK PIEŁĘGNACYJNY - Ogółem					
Liczba świadczeń	11	4 488	4 649	4 469	4 552

WYSZCZEGÓLNIENIE		Lata poprzednie		Rok oceny	Prognoza rok po ocenie
		Rok 2015	Rok 2016		
Kwota świadczeń w złotych	12	686 664	711 297	683 757	696 456
W tym: (od poz. 13 do poz. 20)					
ZASIŁEK PIELEGNACYJNY DLA NIEPEŁNOSPRAWNEGO DZIECKA					
Liczba świadczeń	13	1 230	1 342	1 386	1 396
Kwota świadczeń w złotych	14	188 190	205 326	212 058	213 588
ZASIŁEK PIELEGNACYJNY DLA OSOBY NIEPEŁNOSPRAWNEJ W WIEKU POWYŻEJ 16 ROKU ŻYCIA O ZNAČNYM STOPNIU NIEPEŁNOSPRAWNOŚCI					
Liczba świadczeń	15	2 018	2 086	1 832	1 872
Kwota świadczeń w złotych	16	308 754	319 158	280 296	286 416
ZASIŁEK PIELEGNACYJNY DLA OSOBY NIEPEŁNOSPRAWNEJ W WIEKU POWYŻEJ 16 ROKU ŻYCIA O UMIARKOWANYM STOPNIU NIEPEŁNOSPRAWNOŚCI, KTÓRA POWSTAŁA PRZED UKOŃCZENIEM 21 ROKU ŻYCIA					
Liczba świadczeń	17	1 186	1 179	1 193	1 236
Kwota świadczeń w złotych	18	181 458	180 387	182 529	189 108
ZASIŁEK PIELEGNACYJNY DLA OSOBY, KTÓRA UKOŃCZYŁA 75 LAT					
Liczba świadczeń	19	54	42	58	48
Kwota świadczeń w złotych	20	8 262	6 426	8 874	7 344
SPECJALNY ZASIŁEK OPIEKUNCY					
Liczba świadczeń	21	85	135	187	163
Kwota świadczeń w złotych	22	43 749	69 749	97 223	84 760
ZASIŁEK DLA OPIEKUNA					
Liczba świadczeń	23	247	182	131	120
Kwota świadczeń w złotych	24	126 950	92 869	67 860	62 400
ŚWIADCZENIE Z FUNDUSZU ALIMENTACYJNEGO					
Liczba osób	25	106	90	84	90
Liczba rodzin	26	69	57	56	58
Kwota świadczeń w złotych	27	519 375	450 180	433 030	460 000
DODATKI MIESZKANIOWE					
Liczba gospodarstw domowych	28	21	18	19	23
Kwota świadczeń w złotych	29	23 797	29 957	28 954	35 000
DODATKI ENERGETYCZNE					
Liczba gospodarstw domowych	30	7	7	6	8
Kwota świadczeń w złotych	31	1 011	1 066	762	1 100
OPŁACENIE SKŁADKI UBEZPIECZENIA ZDROWOTNEGO					
Liczba osób	32	58	59	63	70
Kwota świadczeń w złotych	33	38 040	39 768	46 509	54 700
OPŁACENIE SKŁADKI UBEZPIECZENIA SPOŁECZNEGO					
Liczba osób	34	56	65	69	79
Kwota świadczeń w złotych	35	172 385	191 630	223 521	251 200
ŚWIADCZENIE INTEGRACYJNE (CENTRUM INTEGRACJI SPOŁECZNEJ)					
Liczba osób	36	0	0	0	0
Kwota świadczeń w złotych	37	0	0	0	0
ŚWIADCZENIA PIENIĘŻNE Z PRAC SPOŁECZNIE UŻYTECZNYCH					

WYSZCZEGÓLNIENIE		Lata poprzednie		Rok oceny	Prognoza rok po ocenie
		Rok 2015	Rok 2016		
Liczba osób ogółem	38	0	0	0	0
Kwota świadczeń w złotych	39	0	0	0	0
STYPENDIA SOCJALNE DLA UCZNIÓW I ZASIŁKI SZKOLNE					
Liczba osób	40	189	166	120	115
Kwota świadczeń w złotych	41	154 276	144 134	104 064	100 000

5. Zasoby instytucjonalne pomocy i wsparcia

ZASOBY INSTYTUCJONALNE POMOCY I WSPARCIA

WYSZCZEGÓLNIENIE	Lata poprzednie		Rok oceny	Potrzeby		
	Rok 2015	Rok 2016		Rok po ocenie	Dwa lata po ocenie	
OŚRODKI WSPARCIA - OGÓŁEM						
Liczba placówek	1	0	0	0	0	
Z tego: według organu prowadzącego (wiersze 2 i 3)						
Liczba placówek prowadzonych przez JST	2	0	0	0	0	
Liczba placówek prowadzonych przez inny podmiot	3	0	0	0	0	
Liczba miejsc w placówkach ogółem	4	0	0	0	0	
Liczba osób korzystających	5	0	0	0	0	
Liczba osób oczekujących (wg stanu na 31 grudnia danego roku)	6	0	0	0	0	
Liczba decyzji odmownych (wg stanu na 31 grudnia danego roku)	7	0	0	0	0	
Kadra placówek - liczba osób zatrudnionych ogółem (wg stanu na 31 grudnia danego roku)	8	0	0	0	0	
Roczny koszt prowadzenia i utrzymania placówek (w złotych)	9	0	0	0	0	
W TYM (z wierszy 1-9):						
ŚRODOWISKOWE DOMY SAMOPOMOCY						
Liczba placówek	10	0	0	0	0	
Z tego: według organu prowadzącego (wiersze 11 i 12)						
Liczba placówek prowadzonych przez JST	11	0	0	0	0	
Liczba placówek prowadzonych przez inny podmiot	12	0	0	0	0	
Liczba miejsc w placówkach ogółem	13	0	0	0	0	
Liczba osób korzystających	14	0	0	0	0	
Liczba osób umieszczonych	15	0	0	0	0	
Liczba osób oczekujących (wg stanu na 31 grudnia danego roku)	16	0	0	0	0	
Kadra placówek - liczba osób zatrudnionych ogółem (wg stanu na 31 grudnia danego roku)	17	0	0	0	0	
Roczny koszt prowadzenia i utrzymania placówek (w złotych)	18	0	0	0	0	
DZIENNE DOMY POMOCY						
Liczba placówek	19	0	0	0	0	

WYSZCZEGÓLNIENIE		Lata poprzednie		Rok oceny	Potrzeby	
		Rok 2015	Rok 2016		Rok po ocenie	Dwa lata po ocenie
Z tego: według organu prowadzącego (wiersze 20 i 21)						
Liczba placówek prowadzonych przez JST	20	0	0	0	0	0
Liczba placówek prowadzonych przez inny podmiot	21	0	0	0	0	0
Liczba miejsc w placówkach ogółem	22	0	0	0	0	0
Liczba osób korzystających	23	0	0	0	0	0
Liczba osób oczekujących (wg stanu na 31 grudnia danego roku)	24	0	0	0	0	0
Kadra placówek - liczba osób zatrudnionych ogółem (wg stanu na 31 grudnia danego roku)	25	0	0	0	0	0
Roczny koszt prowadzenia i utrzymania placówek (w złotych)	26	0	0	0	0	0
NOCLEGOWNIE, SCHRONISKA I DOMY DLA OSÓB BEZDOMNYCH						
Liczba placówek	27	0	0	0	0	0
Z tego: według organu prowadzącego (wiersze 28 i 29)						
Liczba placówek prowadzonych przez JST	28	0	0	0	0	0
Liczba placówek prowadzonych przez inny podmiot	29	0	0	0	0	0
Liczba miejsc w placówkach ogółem	30	0	0	0	0	0
Liczba osób korzystających	31	0	0	0	0	0
Liczba osób skierowanych w wyniku eksmisji	32	0	0	0	0	0
Kadra placówek - liczba osób zatrudnionych ogółem (wg stanu na 31 grudnia danego roku)	33	0	0	0	0	0
Roczny koszt prowadzenia i utrzymania placówek (w złotych)	34	0	0	0	0	0
OGRZEWALNIE						
Liczba placówek	35	X	0	0	0	0
Z tego: według organu prowadzącego (wiersze 36 i 37)						
Liczba placówek prowadzonych przez JST	36	X	0	0	0	0
Liczba placówek prowadzonych przez inny podmiot	37	X	0	0	0	0
Liczba miejsc w placówkach ogółem	38	X	0	0	0	0
Liczba osób korzystających	39	X	0	0	0	0
Kadra placówek - liczba osób zatrudnionych ogółem (wg stanu na 31 grudnia danego roku)	40	X	0	0	0	0
Roczny koszt prowadzenia i utrzymania placówek (w złotych)	41	X	0	0	0	0
KLUBY SAMOPOMOCY						
Liczba placówek	42	0	0	0	0	0
Z tego: według organu prowadzącego (wiersze 43 i 44)						
Liczba placówek prowadzonych przez JST	43	0	0	0	0	0
Liczba placówek prowadzonych przez inny podmiot	44	0	0	0	0	0
Liczba miejsc w placówkach ogółem	45	0	0	0	0	0
Liczba osób korzystających	46	0	0	0	0	0
Liczba osób oczekujących (wg stanu na 31 grudnia danego roku)	47	0	0	0	0	0

WYSZCZEGÓLNIENIE		Lata poprzednie		Rok oceny	Potrzeby	
		Rok 2015	Rok 2016		Rok po ocenie	Dwa lata po ocenie
Kadra placówek - liczba osób zatrudnionych ogółem (wg stanu na 31 grudnia danego roku)	48	0	0	0	0	0
Roczny koszt prowadzenia i utrzymania placówek (w złotych)	49	0	0	0	0	0

ZASOBY INSTYTUCJONALNE POMOCY I WSPARCIA (c.d.)

WYSZCZEGÓLNIENIE	Lata poprzednie		Rok oceny	Potrzeby		
	Rok 2015	Rok 2016		Rok po ocenie	Dwa lata po ocenie	
DOMY POMOCY SPOŁECZNEJ						
Liczba placówek	1	0	0	0	0	
Z tego: według organu prowadzącego (wiersze 2 i 3)						
Liczba placówek prowadzonych przez JST	2	0	0	0	0	
Liczba placówek prowadzonych przez inny podmiot	3	0	0	0	0	
Liczba miejsc w placówkach ogółem	4	0	0	0	0	
Liczba osób korzystających	5	0	0	0	0	
Liczba osób umieszczonych	6	0	0	0	0	
Liczba osób oczekujących (wg stanu na 31 grudnia danego roku)	7	0	0	0	0	
Liczba decyzji odmownych (wg stanu na 31 grudnia danego roku)	8	0	0	0	0	
Kadra placówek - liczba osób zatrudnionych ogółem (wg stanu na 31 grudnia danego roku)	9	0	0	0	0	
Roczny koszt prowadzenia i utrzymania placówek (w złotych)	10	0	0	0	0	
MIESZKANIA CHRONIONE OGÓŁEM						
Liczba placówek	11	0	0	0	0	
Z tego: według organu prowadzącego (wiersze 12 i 13)						
Liczba placówek prowadzonych przez JST	12	0	0	0	0	
Liczba placówek prowadzonych przez inny podmiot	13	0	0	0	0	
Liczba miejsc w placówkach ogółem	14	0	0	0	0	
Liczba osób korzystających	15	0	0	0	0	
Liczba osób umieszczonych	16	0	0	0	0	
Liczba osób oczekujących (wg stanu na 31 grudnia danego roku)	17	0	0	0	0	
Kadra placówek - liczba osób zatrudnionych ogółem (wg stanu na 31 grudnia danego roku)	18	0	0	0	0	
Roczny koszt prowadzenia i utrzymania placówek (w złotych)	19	0	0	0	0	
OŚRODKI INTERWENCJI KRYZYSOWEJ OGÓŁEM						
Liczba placówek	20	0	0	0	0	
Z tego: według organu prowadzącego (wiersze 21 i 22)						
Liczba placówek prowadzonych przez JST	21	0	0	0	0	
Liczba placówek prowadzonych przez inny podmiot	22	0	0	0	0	

WYSZCZEGÓLNIENIE		Lata poprzednie		Rok oceny	Potrzeby	
		Rok 2015	Rok 2016		Rok po ocenie	Dwa lata po ocenie
Liczba miejsc w placówkach ogółem	23	0	0	0	0	0
Liczba osób korzystających	24	0	0	0	0	0
Kadra placówek - liczba osób zatrudnionych ogółem (wg stanu na 31 grudnia danego roku)	25	0	0	0	0	0
Roczny koszt prowadzenia i utrzymania placówek (w złotych)	26	0	0	0	0	0
JEDNOSTKI SPECJALISTYCZNEGO PORADNICTWA						
Liczba placówek	27	1	1	1	1	1
Z tego: według organu prowadzącego (wiersze 28 i 29)						
Liczba placówek prowadzonych przez JST	28	1	1	1	1	1
Liczba placówek prowadzonych przez inny podmiot	29	0	0	0	0	0
Liczba osób korzystających	30	426	226	368	350	350
Kadra placówek - liczba osób zatrudnionych ogółem (wg stanu na 31 grudnia danego roku)	31	6	6	8	8	8
Roczny koszt prowadzenia i utrzymania placówek (w złotych)	32	9 560	14 300	118 000	119 000	120 000
PLACÓWKI WSPARCIA DZIENNEGO						
Liczba placówek	33	0	0	0	0	0
Z tego: według organu prowadzącego (wiersze 34 i 35)						
Liczba placówek prowadzonych przez JST	34	0	0	0	0	0
Liczba placówek prowadzonych przez inny podmiot	35	0	0	0	0	0
Liczba miejsc w placówkach ogółem	36	0	0	0	0	0
Liczba osób korzystających	37	0	0	0	0	0
Kadra placówek - liczba osób zatrudnionych ogółem (wg stanu na 31 grudnia danego roku)	38	0	0	0	0	0
Roczny koszt prowadzenia i utrzymania placówek (w złotych)	39	0	0	0	0	0
PLACÓWKI OPIEKUŃCZO-WYCHOWAWCZE OGÓŁEM						
Liczba placówek	40	X	X	X	X	X
Z tego: według organu prowadzącego (wiersze 41 i 42)						
Liczba placówek prowadzonych przez JST	41	X	X	X	X	X
Liczba placówek prowadzonych przez inny podmiot	42	X	X	X	X	X
Liczba miejsc w placówkach ogółem	43	X	X	X	X	X
Liczba osób korzystających	44	X	X	X	X	X
Kadra placówek - liczba osób zatrudnionych ogółem (wg stanu na 31 grudnia danego roku)	45	X	X	X	X	X
Roczny koszt prowadzenia i utrzymania placówek (w złotych)	46	X	X	X	X	X
W tym: PLACÓWKI TYPU RODZINNEGO						
Liczba placówek	47	X	X	X	X	X
Z tego: według organu prowadzącego (wiersze 48 i 49)						
Liczba placówek prowadzonych przez JST	48	X	X	X	X	X
Liczba placówek prowadzonych przez inny podmiot	49	X	X	X	X	X
Liczba miejsc w placówkach ogółem	50	X	X	X	X	X

WYSZCZEGÓLNIENIE		Lata poprzednie		Rok oceny	Potrzeby	
		Rok 2015	Rok 2016		Rok po ocenie	Dwa lata po ocenie
Liczba osób korzystających	51	X	X	X	X	X
Kadra placówek - liczba osób zatrudnionych ogółem (wg stanu na 31 grudnia danego roku)	52	X	X	X	X	X
Roczny koszt prowadzenia i utrzymania placówek (w złotych)	53	X	X	X	X	X
CENTRUM INTEGRACJI SPOŁECZNEJ						
Liczba placówek	54	0	0	0	0	0
Z tego: według organu prowadzącego (wiersze 55 i 56)						
Liczba placówek prowadzonych przez JST	55	0	0	0	0	0
Liczba placówek prowadzonych przez inny podmiot	56	0	0	0	0	0
Liczba uczestników zajęć	57	0	0	0	0	0
Kadra placówek - liczba osób zatrudnionych ogółem (wg stanu na 31 grudnia danego roku)	58	0	0	0	0	0
Roczny koszt prowadzenia i utrzymania placówek (w złotych)	59	0	0	0	0	0
KLUB INTEGRACJI SPOŁECZNEJ						
Liczba placówek	60	0	1	2	2	2
Z tego: według organu prowadzącego (wiersze 61 i 62)						
Liczba placówek prowadzonych przez JST	61	0	1	2	2	2
Liczba placówek prowadzonych przez inny podmiot	62	0	0	0	0	0
Liczba uczestników zajęć	63	0	11	69	48	30
Kadra placówek - liczba osób zatrudnionych ogółem (wg stanu na 31 grudnia danego roku)	64	0	0	0	0	0
Roczny koszt prowadzenia i utrzymania placówek (w złotych)	65	0	0	0	0	0
WARSZTAT TERAPII ZAJĘCIOWEJ						
Liczba placówek	66	0	0	0	0	0
Z tego: według organu prowadzącego (wiersze 67 i 68)						
Liczba placówek prowadzonych przez JST	67	0	0	0	0	0
Liczba placówek prowadzonych przez inny podmiot	68	0	0	0	0	0
Liczba uczestników zajęć	69	0	0	0	0	0
Kadra placówek - liczba osób zatrudnionych ogółem (wg stanu na 31 grudnia danego roku)	70	0	0	0	0	0
Roczny koszt prowadzenia i utrzymania placówek (w złotych)	71	0	0	0	0	0
ZAKŁAD AKTYWNOŚCI ZAWODOWEJ						
Liczba placówek	72	0	0	0	0	0
Z tego: według organu prowadzącego (wiersze 73 i 74)						
Liczba placówek prowadzonych przez JST	73	0	0	0	0	0
Liczba placówek prowadzonych przez inny podmiot	74	0	0	0	0	0
Liczba uczestników zajęć	75	0	0	0	0	0
Kadra placówek - liczba osób zatrudnionych ogółem (wg stanu na 31 grudnia danego roku)	76	0	0	0	0	0
Roczny koszt prowadzenia i utrzymania placówek (w złotych)	77	0	0	0	0	0

INNE INSTYTUCJE POMOCY I WSPARCIA

Rodzaj instytucji	Wyszczególnienie	Lata poprzednie		Rok oceny	Potrzeby	
		Rok 2015	Rok 2016		Rok po ocenie	Dwa lata po ocenie

6. Kadra jednostki organizacyjnej pomocy społecznej

KADRA JEDNOSTKI ORGANIZACYJNEJ POMOCY SPOŁECZNEJ (w osobach, stan na 31 grudnia)

WYSZCZEGÓLNIENIE		Lata poprzednie		Rok oceny	Potrzeby	
		Rok 2015	Rok 2016		Rok po ocenie	Dwa lata po ocenie
OGÓŁEM PRACOWNICY JEDNOSTKI						
Liczba ogółem pracowników jednostki pomocy społecznej	1	21	24	25	25	25
KADRA KIEROWNICZA						
Ogółem kadra kierownicza (dyrektor jednostki i jego zastępcy)	2	1	1	1	1	1
W tym: (od poz. 3 do poz. 4)						
Wykształcenie wyższe	3	1	1	1	1	1
Specjalizacja z organizacji pomocy społecznej	4	1	1	1	1	1
PRACOWNICY SOCJALNI						
Ogółem	5	9	9	8	8	8
W tym: pracownicy socjalni ogółem zatrudnieni z EFS	6	1	2	2	2	2
W tym: (od poz. 7 do poz. 11)						
Wykształcenie wyższe	7	6	6	6	6	6
Wykształcenie średnie	8	3	3	2	2	2
Specjalizacja 1-ego stopnia w zawodzie	9	9	9	8	8	8
Specjalizacja 2-ego stopnia w zawodzie	10	3	3	3	3	3
Specjalizacja z organizacji pomocy społecznej	11	1	1	1	3	3
POZOSTALI PRACOWNICY:						
Ogółem	12	11	14	16	16	16
W tym: (od poz. 13 do poz. 15)						
Wykształcenie wyższe	13	5	8	8	8	8
Wykształcenie średnie	14	5	5	7	7	7
Inne	15	1	1	1	1	1

6.1. Zatrudnienie pomocnicze w jednostce organizacyjnej pomocy społecznej

ZATRUDNIENIE POMOCNICZE W JEDNOSTCE ORGANIZACYJNEJ POMOCY SPOŁECZNEJ (w osobach, w ciągu danego roku)

W osobach

WYSZCZEGÓLNIENIE		Lata poprzednie		Rok oceny	Potrzeby	
		Rok 2015	Rok 2016		Rok po ocenie	Dwa lata po ocenie
Wolontariusze	1	0	0	0	0	0
Zatrudnienie subsydiowane (roboty publiczne, prace interwencyjne i inne)	2	2	1	2	1	1
Staże	3	2	0	0	0	0

6.2. Zespoły pracy socjalnej i integracji społecznej w jednostce pomocy społecznej

ZESPOŁY PRACY SOCJALNEJ I INTEGRACJI SPOŁECZNEJ W JEDNOSTCE POMOCY SPOŁECZNEJ (w osobach, w ciągu danego roku)

W osobach

WYSZCZEGÓLNIENIE		Lata poprzednie		Rok oceny	Potrzeby	
		Rok 2015	Rok 2016		Rok po ocenie	Dwa lata po ocenie
Liczba zespołów	1	0	0	0	0	0
Liczba osób ogółem w zespole	2	0	0	0	0	0
W tym z wiersza 2:						
Pracownicy socjalni	3	0	0	0	0	0
Specjaliści zgodnie z art.110 ust.3 ustawy o pomocy społecznej	4	0	0	0	0	0

7. Środki finansowe na wydatki w pomocy społecznej i innych obszarach polityki społecznej w budżecie jednostki samorządu terytorialnego

ŚRODKI FINANSOWE NA WYDATKI W POMOCY SPOŁECZNEJ I INNYCH OBSZARACH POLITYKI SPOŁECZNEJ W BUDŻECIE JEDNOSTKI SAMORZĄDU TERYTORIALNEGO (zadania własne i zadania zlecone)

W złotych

WYSZCZEGÓLNIENIE	Lata poprzednie		Rok oceny	Potrzeby		
	Rok 2015	Rok 2016		Rok po ocenie	Dwa lata po ocenie	
OGÓŁEM						
OGÓŁEM (działy)	1	X	X	26 120 990	26 736 436	27 062 500
W tym: w budżecie OPS/PCPR	2	X	X	26 120 990	26 736 400	27 062 500
851 - OCHRONA ZDROWIA						
85153 - Przeciwdziałanie narkomanii	3	0	0	0	0	0
w tym: w budżecie OPS / PCPR	4	0	0	0	0	0
85154 - Przeciwdziałanie alkoholizmowi	5	0	0	0	0	0
w tym: w budżecie OPS / PCPR	6	0	0	0	0	0
852 - POMOC SPOŁECZNA						
85202 - Domy pomocy społecznej	7	472 258	540 572	527 984	731 600	800 000
w tym: w budżecie OPS / PCPR	8	472 258	540 572	527 984	731 600	800 000

WYSZCZEGÓLNIENIE		Lata poprzednie		Rok oceny	Potrzeby	
		Rok 2015	Rok 2016		Rok po ocenie	Dwa lata po ocenie
85203 - Ośrodki Wsparcia	9	0	0	0	0	0
w tym: w budżecie OPS / PCPR	10	0	0	0	0	0
85205 - Przeciwdziałanie przemocy w rodzinie	11	2 700	4 981	2 849	3 000	3 500
w tym: w budżecie OPS / PCPR	12	2 700	4 981	2 849	3 000	3 500
85213 - Składki na ubezpieczenie zdrowotne opłacane za osoby pobierające niektóre świadczenia z pomocy społecznej, niektóre świadczenia rodzinne oraz za osoby uczestniczące w zajęciach centrum integracji społecznej	13	38 040	39 960	47 024	54 700	60 000
w tym: w budżecie OPS / PCPR	14	38 040	39 960	47 024	54 700	60 000
85214 - Zasiłki okresowe, celowe i pomoc w naturze oraz składki na ubezpieczenia emerytalne i rentowe (od roku 2017)	15	X	X	144 426	152 922	160 000
w tym: w budżecie OPS / PCPR	16	X	X	144 426	152 922	160 000
85215 - Dodatki mieszkaniowe	17	24 808	31 022	29 715	35 000	40 000
w tym: w budżecie OPS / PCPR	18	24 808	31 022	29 715	35 000	40 000
85216 - Zasiłki stałe	19	163 495	173 630	198 996	208 764	210 000
w tym: w budżecie OPS / PCPR	20	163 495	173 630	198 996	208 764	210 000
85218 - Powiatowe Centrum Pomocy Rodzinie	21	X	X	X	X	X
w tym: w budżecie OPS/PCPR	22	X	X	X	X	X
85219 - Ośrodek Pomocy Społecznej	23	1 093 466	1 470 074	1 610 969	1 741 030	1 850 000
w tym: w budżecie OPS/PCPR	24	1 093 466	1 470 074	1 610 969	1 741 030	1 850 000
85220 - Specjalistyczne poradnictwo, mieszkania chronione i ośrodki interwencji kryzysowej	25	0	0	0	0	0
w tym: w budżecie OPS / PCPR	26	0	0	0	0	0
85228 - Usługi opiekuńcze i specjalistyczne usługi opiekuńcze	27	30 243	27 237	25 741	33 984	40 000
w tym: w budżecie OPS / PCPR	28	30 243	27 237	25 741	33 984	40 000
85230 - Pomoc w zakresie dożywiania	29	X	X	123 991	165 584	170 000
w tym: w budżecie OPS / PCPR	30	X	X	123 991	165 584	170 000
85231 - Pomoc dla cudzoziemców	31	0	0	0	0	0
w tym: w budżecie OPS / PCPR	32	0	0	0	0	0
W tym (z wiersza 31): Wydatki na pomoc dla cudzoziemców w celu integracji ze środowiskiem (cudzoziemcy, którzy uzyskali status uchodźcy lub ochronę uzupełniającą)	33	0	0	0	0	0
w tym: w budżecie OPS / PCPR	34	0	0	0	0	0
85232 - Centra Integracji Społecznej	35	0	0	0	0	0
w tym: w budżecie OPS / PCPR	36	0	0	0	0	0
85278 - Usuwanie skutków klęsk żywiołowych	37	14 100	0	0	0	0
w tym: w budżecie OPS / PCPR	38	14 100	0	0	0	0
85295 - Pozostała działalność	39	X	X	0	0	0
w tym: w budżecie OPS / PCPR	40	X	X	0	0	0
853 - POZOSTAŁE ZADANIA W ZAKRESIE POLITYKI SPOŁECZNEJ						
85311 - Rehabilitacja zawodowa i społeczna osób niepełnosprawnych	41	0	0	0	0	0
w tym: w budżecie OPS / PCPR	42	0	0	0	0	0

WYSZCZEGÓLNIENIE		Lata poprzednie		Rok oceny	Potrzeby	
		Rok 2015	Rok 2016		Rok po ocenie	Dwa lata po ocenie
85321 - Zespoły orzekania o niepełnosprawności	43	0	0	0	0	0
w tym: w budżecie dyspozycji OPS / PCPR	44	0	0	0	0	0
85324 - Państwowy Fundusz Rehabilitacji Osób Niepełnosprawnych	45	0	0	0	0	0
w tym: w budżecie OPS / PCPR	46	0	0	0	0	0
85395 - Pozostała działalność w zakresie polityki społecznej	47	0	0	0	0	0
w tym: w budżecie OPS / PCPR	48	0	0	0	0	0
854 - Edukacyjna opieka wychowawcza						
85415 - Pomoc materialna dla uczniów o charakterze socjalnym (od roku 2017)	49	X	X	104 064	83 952	90 000
w tym: w budżecie OPS / PCPR	50	X	X	104 064	83 952	90 000
85416 - Pomoc materialna dla uczniów o charakterze motywacyjnym	51	X	X	0	0	0
w tym: w budżecie OPS / PCPR	52	X	X	0	0	0
855 - Rodzina						
85501 - Świadczenie wychowawcze	53	X	X	17 250 062	16 950 000	17 000 000
w tym: w budżecie OPS / PCPR	54	X	X	17 250 062	16 950 000	17 000 000
85502 - Świadczenia rodzinne, świadczenie z funduszu alimentacyjnego oraz składki na ubezpieczenia emerytalne i rentowe z ubezpieczenia społecznego	55	X	X	5 914 459	6 384 000	6 400 000
w tym: w budżecie OPS / PCPR	56	X	X	5 914 459	6 384 000	6 400 000
85504 - Wspieranie rodziny	57	X	X	49 900	53 000	59 000
w tym: w budżecie OPS / PCPR	58	X	X	49 900	53 000	59 000
85505 - Tworzenie i funkcjonowanie żłobków	59	X	X	0	0	0
w tym: w budżecie OPS / PCPR	60	X	X	0	0	0
85506 - Tworzenie i funkcjonowanie klubów dziecięcych	61	X	X	0	0	0
w tym: w budżecie OPS / PCPR	62	X	X	0	0	0
85507 - Dzienni opiekunowie	63	X	X	0	0	0
w tym: w budżecie OPS / PCPR	64	X	X	0	0	0
85508 - Rodziny zastępcze	65	X	X	63 498	86 500	110 000
w tym: w budżecie OPS / PCPR	66	X	X	63 498	86 500	110 000
85510 - Działalność placówek opiekuńczo-wychowawczych	67	X	X	27 312	52 400	70 000
w tym: w budżecie OPS / PCPR	68	X	X	27 312	52 400	70 000

8. Aktywność projektowo-konkursowa jednostki organizacyjnej pomocy społecznej

AKTYWNOŚĆ PROJEKTOWO-KONKURSOWA JEDNOSTKI ORGANIZACYJNEJ POMOCY SPOŁECZNEJ
(w całym okresie sprawozdawczym)

WYSZCZEGÓLNIENIE	Lata poprzednie		Rok oceny	Prognoza rok po ocenie
	Rok 2015	Rok 2016		
PROJEKTY WSPÓLFINANSOWANE z EFS				
Liczba projektów	1	2	2	2
Ogółem liczba osób objętych projektami	2	8	41	69
Łączna kwota środków EFS	3	61 920	190 244	292 337
W tym:				
UDZIAŁ W KONKURSACH OGŁASZANYCH PRZEZ MRPIPS				
Liczba konkursów	4	0	0	0
Ogółem liczba osób objętych projektami	5	0	0	0
W tym:				
UDZIAŁ W PROGRAMACH OSŁONOWYCH (nie wymienione wyżej)				
Liczba programów	6	0	0	0
Ogółem liczba osób objętych projektami	7	0	0	0
W tym:				

9. Współpraca z organizacjami pozarządowymi - zadania zlecone w obszarze pomocy i wsparcia

WSPÓŁPRACA Z ORGANIZACJAMI POZARZĄDOWYMI - ZADANIA ZLECONE W OBSZARZE POMOCY I WSPARCIA (w całym okresie sprawozdawczym)

WYSZCZEGÓLNIENIE	Lata poprzednie		Rok oceny	Prognoza rok po ocenie
	Rok 2015	Rok 2016		
Liczba organizacji pozarządowych z którymi współpracuje OPS/PCPR	1	2	2	2
ZLECENIA W TRYBIE DZIAŁALNOŚCI POŻYTKU PUBLICZNEGO				
Liczba organizacji pozarządowych, którym zlecono zadania	2	0	0	0
Liczba zleceń / umów	3	0	0	0
Wartość przekazanych dotacji dla organizacji pozarządowych w złotych	4	0	0	0
ZLECENIA W TRYBIE ZAMOWIEŃ PUBLICZNYCH				
Liczba organizacji pozarządowych, którym zlecono zadania	5	0	0	0
Wartość przekazanych dotacji dla organizacji pozarządowych w złotych	6	0	0	0
WYBRANE USŁUGI POMOCY SPOŁECZNEJ				
Usługi opiekuńcze				
Liczba organizacji pozarządowych, którym zlecono zadania	7	0	0	0
Wartość przekazanych dotacji dla organizacji pozarządowych w złotych	8	0	0	0
Specjalistyczne usługi opiekuńcze				
Liczba organizacji pozarządowych, którym zlecono zadania	9	0	0	0

WYSZCZEGÓLNIENIE		Lata poprzednie		Rok oceny	Prognoza rok po ocenie
		Rok 2015	Rok 2016		
Wartość przekazanych dotacji dla organizacji pozarządowych w złotych	10	0	0	0	0
Prowadzenie placówki pomocy społecznej					
Liczba organizacji pozarządowych, którym zlecono zadania	11	0	0	0	0
Wartość przekazanych dotacji dla organizacji pozarządowych w złotych	12	0	0	0	0

10. Wskaźniki oceny zasobów pomocy społecznej

10.1. KADRA PRACOWNIKÓW SOCJALNYCH

Wskaźnik wykształcenia pracowników socjalnych - gmina

rok		2013	2014	2015	2016	2017	2018 potrzeby	2019 potrzeby
liczba pracowników socjalnych posiadających wyższe wykształcenie	1	6	6	6	6	6	6	6
liczba wszystkich pracowników socjalnych	2	9	9	9	9	8	8	8
Wartość wskaźnika w1 / w2 x 100% (%)	3	67	67	67	67	75	75	75
Dynamika (%)	4	X	100	100	100	112	100	100

Wskaźnik profesjonalizacji kadry - gmina

rok		2013	2014	2015	2016	2017	2018 potrzeby	2019 potrzeby
liczba osób pełniących funkcje kierownicze i pracowników socjalnych posiadających specjalizację z organizacji pomocy społecznej	1	1	1	2	2	2	4	4
liczba pozostałych osób zatrudnionych posiadających specjalizację z organizacji pomocy społecznej *	2	0	1	0	0	0	0	0
liczba wszystkich zatrudnionych osób	3	19	20	21	24	25	25	25
Wartość wskaźnika w1+w2 / w3 x 100% (%)	4	5	10	10	8	8	16	16
Dynamika (%)	5	X	200	100	80	100	200	100

* nie ujęci w wierszu 1

Wskaźnik specjalizacji pracowników socjalnych I - gmina

rok		2013	2014	2015	2016	2017	2018 potrzeby	2019 potrzeby
liczba pracowników socjalnych posiadających specjalizację I st. w zawodzie	1	3	4	9	9	8	8	8
liczba wszystkich pracowników socjalnych	2	9	9	9	9	8	8	8
Wartość wskaźnika w1 / w2 x 100% (%)	3	33	44	100	100	100	100	100
Dynamika (%)	4	X	133	227	100	100	100	100

Wskaźnik specjalizacji pracowników socjalnych II - gmina

rok		2013	2014	2015	2016	2017	2018 potrzeby	2019 potrzeby
liczba pracowników socjalnych posiadających specjalizację II st. w zawodzie	1	3	3	3	3	3	3	3
liczba wszystkich pracowników socjalnych	2	9	9	9	9	8	8	8
Wartość wskaźnika w1 / w2 x 100% (%)	3	33	33	33	33	38	38	38
Dynamika (%)	4	X	100	100	100	115	100	100

Wskaźnik wolontariatu - gmina

rok		2013	2014	2015	2016	2017	2018 potrzeby	2019 potrzeby
liczba wolontariuszy	1	0	0	0	0	0	0	0
liczba wszystkich pracowników	2	22	22	25	25	27	26	26
Wartość wskaźnika w1 / w2 x 100% (%)	3	0	0	0	0	0	0	0
Dynamika (%)	4	X	0	0	0	0	0	0

Wskaźnik dostępności kadry pracy socjalnej I - gmina i miasto na prawach powiatu

rok		2013	2014	2015	2016	2017	2018 potrzeby / prognoza	2019 potrzeby / prognoza
liczba pracowników socjalnych	1	9	9	9	9	8	8	8
liczba mieszkańców	2	22 870	22 870	23 344	23 577	23 756	23 756	23 756
Wartość wskaźnika w1 / w2 x 2000	3	0,79	0,79	0,77	0,76	0,67	0,67	0,67
Dynamika (%)	4	X	100	97	99	88	100	100

Wskaźnik dostępności kadry pracy socjalnej II - gmina i miasto na prawach powiatu

rok		2013	2014	2015	2016	2017	2018 potrzeby / prognoza	2019 potrzeby / prognoza
liczba pracowników socjalnych	1	9	9	9	9	8	8	8
liczba rodzin (w tym osób samotnie gospodarujących) objętych pracą socjalną	2	357	338	298	335	330	340	350
Wartość wskaźnika w1 / w2 x 50	3	1,26	1,33	1,51	1,34	1,21	1,18	1,14
Dynamika (%)	4	X	106	114	89	90	98	97

Wskaźnik dostępności kadry pracy socjalnej V

Warunki				2015	2016	2017 (rok oceny)
1 na 2 tys.	min. 3	1 na 50 rodzin		Minimalna liczba pracowników socjalnych potrzebnych do spełnienia warunku	Minimalna liczba pracowników socjalnych potrzebnych do spełnienia warunku	Minimalna liczba pracowników socjalnych potrzebnych do spełnienia warunku
				1	2	3
X	X		1	3	3	4
	X	X	2	0	0	0
Ogółem				0	0	0

10.2. KOSZTY

Wskaźnik wydatków na utrzymanie jednostki - gmina

rok		2013	2014	2015	2016	2017	2018 prognoza	2019 prognoza
Całkowity roczny koszt prowadzenia i utrzymania jednostki w zł	1	6 559 076	6 843 877	7 004 016	21 014 595	26 120 990	26 736 401	27 062 500
Wydatki na realizację zadań pomocy i integracji społecznej ogółem w zł bez względu na źródło finansowania OGÓŁEM z tablicy 7	2	6 389 459	6 712 763	7 004 016	21 014 595	26 120 990	26 736 400	27 062 500
Wartość wskaźnika w1 / w2 x 100% (%)	3	103	102	100	100	100	100	100
Dynamika (%)	4	X	99	98	100	100	100	100

10.3. OSOBY I RODZINY KORZYSTAJĄCE Z POMOCY I WSPARCIA

Wskaźnik deprywacji lokalnej - gmina i miasto na prawach powiatu

rok		2013	2014	2015	2016	2017	2018 prognoza
liczba osób w rodzinach, którym decyzją przyznano świadczenie	1	836	761	595	499	312	330
liczba mieszkańcó	2	22 870	22 870	23 344	23 577	23 756	23 756
Wartość wskaźnika liczba osób w rodzinach, którym przyznano świadczenie na każde 1000 mieszkańców w1 / w2 x 1000	3	36,55	33,28	25,49	21,16	13,13	13,89
Dynamika (%)	4	X	91	77	83	62	106

Wskaźnik długotrwale korzystających z pomocy - gmina i miasto na prawach powiatu

rok		2013	2014	2015	2016	2017	2018 prognoza
liczba osób długotrwale korzystających ze świadczeń	1	0	0	0	0	0	0
liczba osób, którym przyznano świadczenie	2	502	461	372	320	214	225
Wartość wskaźnika procentowy udział osób długotrwale korzystających ze świadczeń w ogólnej liczbie świadczeniobiorców	3	0	0	0	0	0	0

rok		2013	2014	2015	2016	2017	2018 prognoza
w1 / w2 x 100%							
Dynamika (%)	4	X	0	0	0	0	0

Wskaźnik pomocy pieniężnej - gmina

rok		2013	2014	2015	2016	2017	2018 prognoza
liczba osób, którym przyznano świadczenie pieniężne	1	262	269	209	189	147	151
liczba osób, którym przyznano świadczenie OGÓŁEM	2	502	461	372	320	214	225
Wartość wskaźnika w1 / w2 x 100% (%)	3	52	58	56	59	69	67
Dynamika (%)	4	X	112	97	105	117	97

Wskaźnik pomocy niepieniężnej - gmina

rok		2013	2014	2015	2016	2017	2018 prognoza
liczba osób, którym przyznano świadczenie niepieniężne	1	337	252	225	166	91	93
liczba osób, którym przyznano świadczenie OGÓŁEM	2	502	461	372	320	214	225
Wartość wskaźnika w1 / w2 x 100% (%)	3	67	55	60	52	43	41
Dynamika (%)	4	X	82	109	87	83	95

10.4. POWODY PRYZNANIA POMOCY

Struktura rodzin, którym przyznano pomoc według powodów przyznania pomocy - gmina

rok		2013	2014	2015	2016	2017	2018 prognoza
Ubóstwo (%)	1	75	76	73	71	71	72
Bezrobocie (%)	2	57	57	52	48	37	39
Niepelnosprawność (%)	3	38	40	46	49	59	59
Długotrwała lub ciężka choroba (%)	4	37	42	50	54	59	59
Bezradność w sprawach opiekuńczo-wychowawczych i prowadzenia gosp. domowego (%)	5	33	33	32	29	19	21
Alkoholizm (%)	6	1	1	2	2	3	3
Narkomania (%)	7	0	0	0	0	0	0
Potrzeba ochrony macierzyństwa (%)	8	23	24	27	25	14	15

rok		2013	2014	2015	2016	2017	2018 prognoza
Przemoc w rodzinie (%)	9	22	25	28	38	34	31

Wskaźnik pomocy z powodu bezdomności - gmina i miasto na prawach powiatu

rok		2013	2014	2015	2016	2017	2018 prognoza
liczba osób objęta indywidualnym programem wychodzenia z bezdomności	1	0	0	0	0	0	0
liczba rodzin, którym udzielono pomocy z powodu bezdomności	2	5	5	3	3	4	4
liczba rodzin, którym przyznano świadczenie	3	284	272	217	195	154	160
Wartość wskaźnika w2 / w3 x 100% (%)	4	2	2	1	2	3	3
Dynamika (%)	5	X	100	50	200	150	100

10.5. POMOC W FORMIE ŚWIADCZEŃ

Wskaźnik zasiłku stałego - gmina i miasto na prawach powiatu

rok		2013	2014	2015	2016	2017	2018 prognoza
średnia wysokość zasiłku stałego dla osób samotnie gospodarujących w zł	1	433	436	468	524	532	518
częstotliwość w miesiącach	2	9	10	9	9	9	10
średnia wysokość zasiłku stałego dla osoby w rodzinie w zł	3	208	189	217	171	157	159
częstotliwość w miesiącach	4	8	7	7	9	10	11

Wskaźnik zasiłku okresowego - gmina i miasto na prawach powiatu

rok		2013	2014	2015	2016	2017	2018 prognoza
średnia wysokość zasiłku okresowego w zł	1	309	329	309	286	268	268
częstotliwość w miesiącach	2	4	4	4	4	4	4
średnia wysokość zasiłku okresowego z powodu bezrobocia w zł	3	318	338	307	301	274	249
częstotliwość w miesiącach	4	4	4	4	4	3	4
średnia wysokość zasiłku okresowego z powodu długotrwałej choroby w zł	5	222	235	323	258	255	255
częstotliwość w miesiącach	6	2	3	2	4	3	3
średnia wysokość zasiłku okresowego z powodu niepełnosprawności w zł	7	159	195	325	231	222	206

rok		2013	2014	2015	2016	2017	2018 prognoza
częstotliwość w miesiącach	8	2	2	2	4	4	4
średnia wysokość zasiłku okresowego z powodu możliwości utrzymania uprawnień do świadczeń z innych systemów zabezpieczenia społecznego w zł	9	0	271	0	193	0	0
częstotliwość w miesiącach	10	0	2	0	1	0	0

Wskaźnik zasiłku celowego - gmina i miasto na prawach powiatu

rok		2013	2014	2015	2016	2017	2018 prognoza
średnia wysokość zasiłku celowego na osobę w roku w zł	1	966	1 009	1 238	1 143	1 233	1 357

10.6. POMOC W FORMIE USŁUG

Wskaźnik korzystających z usług opiekuńczych i specjalistycznych usług opiekuńczych realizowanych w ramach zadań własnych - gmina i miasto na prawach powiatu

rok		2013	2014	2015	2016	2017	2018 prognoza
liczba osób objęta pomocą w formie usług opiekuńczych w wieku poprodukcyjnym*	1	0	1	1	1	1	1
Liczba mieszkańców w wieku poprodukcyjnym*	2	2 063	3 457	3 712	3 874	3 971	3 971
Wartość wskaźnika w1 / w2 x 100% (%)	3	0	0	0	0	0	0
Dynamika (%)	4	X	0	0	0	0	0

* wiek poprodukcyjny: kobiety w wieku 60 i więcej, mężczyźni 65 i więcej

Wskaźnik kontraktu socjalnego - gmina

rok		2013	2014	2015	2016	2017	2018 prognoza
liczba osób objętych kontraktem socjalnym	1	76	51	38	53	55	57
liczba osób, którym przyznano świadczenie	2	502	461	372	320	214	225
Wartość wskaźnika w1 / w2 x 100% (%)	3	15	11	10	17	26	25
Dynamika (%)	4	X	73	91	170	153	96

Wskaźnik reintegracji społeczno-zawodowej - gmina i miasto na prawach powiatu

rok		2013	2014	2015	2016	2017	2018 prognoza
liczba osób z indywidualnym programem zatrudnienia socjalnego i osób z kontraktem socjalnym w KIS	1	0	0	0	11	42	15
liczba osób długotrwale bezrobotnych	2	288	259	239	147	104	104

rok		2013	2014	2015	2016	2017	2018 prognoza
Wartość wskaźnika w1 / w2 x 100% (%)	3	0	0	0	7	40	14
Dynamika (%)	4	X	0	0	0	571	35

10.7. POMOC INSTYTUCJONALNA

Wskaźnik zaspokojenia potrzeb miejsc w domach pomocy społecznej - gmina

rok		2013	2014	2015	2016	2017	2018 prognoza
liczba osób umieszczonych w domu pomocy społecznej	1	0	0	0	0	0	0
liczba osób oczekujących na umieszczenie w domu pomocy społecznej	2	0	0	0	0	0	0
Wartość wskaźnika (w1x100)/(w1+w2)	3	0	0	0	0	0	0
Dynamika (%)	4	X	0	0	0	0	0

Wskaźnik zaspokojenia potrzeb miejsc w środowiskowych domach samopomocy - gmina

rok		2013	2014	2015	2016	2017	2018 prognoza
liczba osób umieszczonych w środowiskowych domach samopomocy	1	0	0	0	0	0	0
liczba osób oczekujących na umieszczenie w środowiskowym domu samopomocy	2	0	0	0	0	0	0
Wartość wskaźnika (w1x100)/(w1+w2)	3	0	0	0	0	0	0
Dynamika (%)	4	X	0	0	0	0	0

Wskaźnik zaspokojenia potrzeb miejsc w mieszkaniach chronionych - gmina

rok		2013	2014	2015	2016	2017	2018 progr
liczba osób umieszczonych w mieszkaniu chronionym	1	0	0	0	0	0	0
liczba osób oczekujących na umieszczenie w mieszkaniu chronionym	2	0	0	0	0	0	0
Wartość wskaźnika (w1x100)/(w1+w2)	3	0	0	0	0	0	0
Dynamika (%)	4	X	0	0	0	0	0

10.8. ODMOWY POMOCY I WSPARCIA (tylko w zakresie zagadnień związanych z pomocą społeczną)

Wskaźnik odmów - gmina i miasto na prawach powiatu

rok		2013	2014	2015	2016	2017	2018 proгноza
liczba decyzji odmownych	1	13	14	4	8	11	10
liczba decyzji przyznających zasiłek / usługę	2	1 305	1 374	1 045	775	622	650
Wartość wskaźnika $w1/(w1+w2) \times 100\%$ (%)	3	1	1	0	1	2	2
Dynamika (%)	4	X	100	0	0	200	100

Wskaźnik odmów z powodu nie spełnienia kryterium dochodowego - gmina i miasto na prawach powiatu

rok		2013	2014	2015	2016	2017	2018 proгноza
liczba decyzji odmownych z powodu nie spełnienia kryterium dochodowego	1	7	3	1	6	4	5
liczba decyzji odmownych	2	13	14	4	8	11	10
Wartość wskaźnika $w1 / w2 \times 100\%$ (%)	3	54	21	25	75	36	50
Dynamika (%)	4	X	39	119	300	48	139

Wskaźnik odmów z powodu braku środków - gmina i miasto na prawach powiatu

rok		2013	2014	2015	2016	2017	2018 proгноza
liczba decyzji odmownych z powodu braku środków	1	0	0	0	0	0	0
liczba decyzji odmownych	2	13	14	4	8	11	10
Wartość wskaźnika $w1 / w2 \times 100\%$ (%)	3	0	0	0	0	0	0
Dynamika (%)	4	X	0	0	0	0	0

10.9. BUDŻET POLITYKI SPOŁECZNEJ

Struktura wydatków na zadania realizowane w ramach polityki społecznej (działy) - gmina

Wyszczególnienie		2015		2016		2017		2018 Potrzeby		2019 Potrzeby	
		Kwota	%*	Kwota	%*	Kwota	%*	Kwota	%*	Kwota	%*
Ogółem wydatki	1	X	X	X	X	26 120 990	100	26 736 436	100	27 062 500	100
851 - OCHRONA ZDROWIA	2	0	X	0	X	0	0	0	0	0	0
852 - POMOC SPOŁECZNA	3	X	X	X	X	2 711 695	10	3 126 584	12	3 333 500	12
853 - POZOSTAŁE ZADANIA W ZAKRESIE POLITYKI SPOŁECZNEJ	4	X	X	X	X	0	0	0	0	0	0
854 - EDUKACYJNA OPIEKA WYCHOWAWCZA	5	154 276	X	144 135	X	104 064	0	83 952	0	90 000	0
855 - RODZINA	6	X	X	X	X	23 305 231	89	23 525 900	88	23 639 000	87

* procentowy udział w wydatkach ogółem

Struktura wydatków na zadania realizowane w ramach polityki społecznej (rozdziały) - gmina

Wyszczególnienie		2015		2016		2017		2018 Potrzeby		2019 Potrzeby	
		Kwota	%*	Kwota	%*	Kwota	%*	Kwota	%*	Kwota	%*
Ogółem wydatki	1	X	X	X	X	26 120 990	100,00	26 736 436	100,00	27 062 500	100,00
85153 - Przeciwdziałanie narkomanii	2	0	X	0	X	0	0,00	0	0,00	0	0,00
85154 - Przeciwdziałanie alkoholizmowi	3	0	X	0	X	0	0,00	0	0,00	0	0,00
85202 - Domy pomocy społecznej	4	472 258	X	540 572	X	527 984	2,02	731 600	2,74	800 000	2,96
85203 - Ośrodki Wsparcia	5	0	X	0	X	0	0,00	0	0,00	0	0,00
85205 - Przeciwdziałanie przemocy w rodzinie	6	2 700	X	4 981	X	2 849	0,01	3 000	0,01	3 500	0,01
85213 - Składki na ubezpieczenie zdrowotne opłacane za osoby pobierające niektóre świadczenia z pomocy społecznej, niektóre świadczenia rodzinne oraz za osoby uczestniczące w zajęciach centrum integracji społecznej	7	38 040	X	39 960	X	47 024	0,18	54 700	0,20	60 000	0,22
85214 - Zasiłki okresowe, celowe i pomoc w naturze oraz składki na ubezpieczenia emerytalne i rentowe (od roku 2017)	8	X	X	X	X	144 426	0,55	152 922	0,57	160 000	0,59
85215 - Dodatki mieszkaniowe	9	24 808	X	31 022	X	29 715	0,11	35 000	0,13	40 000	0,15
85216 - Zasiłki stałe	10	163 495	X	173 630	X	198 996	0,76	208 764	0,78	210 000	0,78
85219 - Ośrodek Pomocy Społecznej	11	1 093 466	X	1 470 074	X	1 610 969	6,17	1 741 030	6,51	1 850 000	6,84
85220 - Specjalistyczne poradnictwo, mieszkania chronione i ośrodki interwencji kryzysowej	12	0	X	0	X	0	0,00	0	0,00	0	0,00
85228 - Usługi opiekuńcze i specjalistyczne usługi opiekuńcze	13	30 243	X	27 237	X	25 741	0,10	33 984	0,13	40 000	0,15
85230 - Pomoc w zakresie dożywiania	14	X	X	X	X	123 991	0,47	165 584	0,62	170 000	0,63
85231 - Pomoc dla cudzoziemców	15	0	X	0	X	0	0,00	0	0,00	0	0,00
85232 - Centra Integracji Społecznej	16	0	X	0	X	0	0,00	0	0,00	0	0,00
85278 - Usuwanie skutków klęsk żywiołowych	17	14 100	X	0	X	0	0,00	0	0,00	0	0,00
85295 - Pozostała działalność W tym: - klub integracji społecznej, - warsztat terapii zajęciowej, - prace społecznie użyteczne	18	X	X	X	X	0	0,00	0	0,00	0	0,00
85311 - Rehabilitacja zawodowa i społeczna osób niepełnosprawnych	19	0	X	0	X	0	0,00	0	0,00	0	0,00
85321 - Zespoły orzekania o niepełnosprawności	20	0	X	0	X	0	0,00	0	0,00	0	0,00
85324 - Państwowy Fundusz Rehabilitacji Osób Niepełnosprawnych	21	0	X	0	X	0	0,00	0	0,00	0	0,00
85395 - Pozostała działalność w zakresie polityki społecznej	22	0	X	0	X	0	0,00	0	0,00	0	0,00
85415 - Pomoc materialna dla uczniów o charakterze socjalnym (od roku 2017)	23	X	X	X	X	104 064	0,40	83 952	0,31	90 000	0,33
85416 - Pomoc materialna dla uczniów o charakterze motywacyjnym	24	X	X	X	X	0	0,00	0	0,00	0	0,00
85501 - Świadczenie wychowawcze	25	X	X	X	X	17 250 062	66,04	16 950 000	63,40	17 000 000	62,82
85502 - Świadczenia rodzinne, świadczenie z funduszu alimentacyjnego oraz składki na ubezpieczenia emerytalne i rentowe z ubezpieczenia społecznego	26	X	X	X	X	5 914 459	22,64	6 384 000	23,88	6 400 000	23,65
85504 - Wspieranie rodziny	27	X	X	X	X	49 900	0,19	53 000	0,20	59 000	0,22

Wyszczególnienie		2015		2016		2017		2018 Potrzeby		2019 Potrzeby	
		Kwota	%*	Kwota	%*	Kwota	%*	Kwota	%*	Kwota	%*
85505 - Tworzenie i funkcjonowanie żłobków	28	X	X	X	X	0	0,00	0	0,00	0	0,00
85506 - Tworzenie i funkcjonowanie klubów dziecięcych	29	X	X	X	X	0	0,00	0	0,00	0	0,00
85507 - Dzienni opiekunowie	30	X	X	X	X	0	0,00	0	0,00	0	0,00
85508 - Rodziny zastępcze	31	X	X	X	X	63 498	0,24	86 500	0,32	110 000	0,41
85510 - Działalność placówek opiekuńczo-wychowawczych	32	X	X	X	X	27 312	0,10	52 400	0,20	70 000	0,26

* procentowy udział w wydatkach ogółem

Struktura wydatków na zadania realizowane w ramach polityki społecznej (działy) - w budżecie OPS/PCPR - gmina

Wyszczególnienie		2015		2016		2017		2018 Potrzeby		2019 Potrzeby	
		Kwota	%*	Kwota	%*	Kwota	%*	Kwota	%*	Kwota	%*
Ogółem wydatki	1	X	X	X	X	26 120 990	100	26 736 400	100	27 062 500	100
851 - OCHRONA ZDROWIA	2	0	X	0	X	0	0	0	0	0	0
852 - POMOC SPOŁECZNA	3	X	X	X	X	2 711 695	10	3 126 548	12	3 333 500	12
853 - POZOSTAŁE ZADANIA W ZAKRESIE POLITYKI SPOŁECZNEJ	4	X	X	X	X	0	0	0	0	0	0
854 - EDUKACYJNA OPIEKA WYCHOWAWCZA	5	154 276	X	144 135	X	104 064	0	83 952	0	90 000	0
855 - RODZINA	6	X	X	X	X	23 305 231	89	23 525 900	88	23 639 000	87

* procentowy udział w wydatkach ogółem

Struktura wydatków na zadania realizowane w ramach polityki społecznej - w budżecie OPS/PCPR (rozdziały) - gmina

Wyszczególnienie		2015		2016		2017		2018 Potrzeby		2019 Potrzeby	
		Kwota	%*	Kwota	%*	Kwota	%*	Kwota	%*	Kwota	%*
Ogółem wydatki	1	X	X	X	X	26 120 990	100,00	26 736 400	100,00	27 062 500	100,00
85153 - Przeciwdziałanie narkomanii	2	0	X	0	X	0	0,00	0	0,00	0	0,00
85154 - Przeciwdziałanie alkoholizmowi	3	0	X	0	X	0	0,00	0	0,00	0	0,00
85202 - Domy pomocy społecznej	4	472 258	X	540 572	X	527 984	2,02	731 600	2,74	800 000	2,96
85203 - Ośrodki Wsparcia	5	0	X	0	X	0	0,00	0	0,00	0	0,00
85205 - Przeciwdziałanie przemocy w rodzinie	6	2 700	X	4 981	X	2 849	0,01	3 000	0,01	3 500	0,01
85213 - Składki na ubezpieczenie zdrowotne opłacane za osoby pobierające niektóre świadczenia z pomocy społecznej, niektóre świadczenia rodzinne oraz za osoby uczestniczące w zajęciach centrum integracji społecznej	7	38 040	X	39 960	X	47 024	0,18	54 700	0,20	60 000	0,22
85214 - Zasiłki okresowe, celowe i pomoc w naturze oraz składki na ubezpieczenia emerytalne i rentowe (od roku 2017)	8	X	X	X	X	144 426	0,55	152 922	0,57	160 000	0,59
85215 - Dodatki mieszkaniowe	9	24 808	X	31 022	X	29 715	0,11	35 000	0,13	40 000	0,15
85216 - Zasiłki stałe	10	163 495	X	173 630	X	198 996	0,76	208 764	0,78	210 000	0,78

Wyszczególnienie		2015		2016		2017		2018 Potrzeby		2019 Potrzeby	
		Kwota	%*	Kwota	%*	Kwota	%*	Kwota	%*	Kwota	%*
85219 - Ośrodek Pomocy Społecznej	11	1 093 466	X	1 470 074	X	1 610 969	6,17	1 741 030	6,51	1 850 000	6,84
85220 - Specjalistyczne poradnictwo, mieszkania chronione i ośrodki interwencji kryzysowej	12	0	X	0	X	0	0,00	0	0,00	0	0,00
85228 - Usługi opiekuńcze i specjalistyczne usługi opiekuńcze	13	30 243	X	27 237	X	25 741	0,10	33 984	0,13	40 000	0,15
85230 - Pomoc w zakresie dożywiania	14	X	X	X	X	123 991	0,47	165 548	0,62	170 000	0,63
85231 - Pomoc dla cudzoziemców	15	0	X	0	X	0	0,00	0	0,00	0	0,00
85232 - Centra Integracji Społecznej	16	0	X	0	X	0	0,00	0	0,00	0	0,00
85278 - Usuwanie skutków klęsk żywiołowych	17	14 100	X	0	X	0	0,00	0	0,00	0	0,00
85295 - Pozostała działalność W tym: - klub integracji społecznej, - warsztat terapii zajęciowej, - prace społecznie użyteczne	18	X	X	X	X	0	0,00	0	0,00	0	0,00
85311 - Rehabilitacja zawodowa i społeczna osób niepełnosprawnych	19	0	X	0	X	0	0,00	0	0,00	0	0,00
85321 - Zespoły orzekania o niepełnosprawności	20	0	X	0	X	0	0,00	0	0,00	0	0,00
85324 - Państwowy Fundusz Rehabilitacji Osób Niepełnosprawnych	21	0	X	0	X	0	0,00	0	0,00	0	0,00
85395 - Pozostała działalność w zakresie polityki społecznej	22	0	X	0	X	0	0,00	0	0,00	0	0,00
85415 - Pomoc materialna dla uczniów o charakterze socjalnym (od roku 2017)	23	X	X	X	X	104 064	0,40	83 952	0,31	90 000	0,33
85416 - Pomoc materialna dla uczniów o charakterze motywacyjnym	24	X	X	X	X	0	0,00	0	0,00	0	0,00
85501 - Świadczenie wychowawcze	25	X	X	X	X	17 250 062	66,04	16 950 000	63,40	17 000 000	62,82
85502 - Świadczenia rodzinne, świadczenie z funduszu alimentacyjnego oraz składki na ubezpieczenia emerytalne i rentowe z ubezpieczenia społecznego	26	X	X	X	X	5 914 459	22,64	6 384 000	23,88	6 400 000	23,65
85504 - Wspieranie rodziny	27	X	X	X	X	49 900	0,19	53 000	0,20	59 000	0,22
85505 - Tworzenie i funkcjonowanie żłobków	28	X	X	X	X	0	0,00	0	0,00	0	0,00
85506 - Tworzenie i funkcjonowanie klubów dziecięcych	29	X	X	X	X	0	0,00	0	0,00	0	0,00
85507 - Dzienni opiekunowie	30	X	X	X	X	0	0,00	0	0,00	0	0,00
85508 - Rodziny zastępcze	31	X	X	X	X	63 498	0,24	86 500	0,32	110 000	0,41
85510 - Działalność placówek opiekuńczo-wychowawczych	32	X	X	X	X	27 312	0,10	52 400	0,20	70 000	0,26

* procentowy udział w wydatkach ogółem

11. Wnioski końcowe

Na podstawie przedstawionych w niniejszym opracowaniu danych i analizy sytuacji nasuwają się następujące wnioski, dotyczące potrzeb w zakresie pomocy społecznej w tym konieczności:

1. Zwiększenia opieki instytucjonalnej dla seniorów oraz osób niepełnosprawnych;
2. Bieżącego i systematycznego dostosowania infrastruktury dla potrzeb osób niepełnosprawnych;
3. Dostosowania warunków lokalowych do potrzeb wynikających z realizacji zadań GOPS;
4. Objęcia wszystkich rodzin, w których istnieje taka potrzeba pomocą asystenta rodziny;
5. Wprowadzenia superwizji;

UCHWAŁA NR / /18
Rady Gminy Jasienica
z dnia 2018r.

w sprawie nieodpłatnego przeniesienia na Gminę Jasienica prawa własności niezabudowanej nieruchomości gruntowej położonej w obrębie ewidencyjnym Jasienica, oznaczonej jako dz. 233/11

Działając na podstawie art. 18 ust. 2 pkt 9 lit. a ustawy z dnia 08 marca 1990r. o samorządzie gminnym (Dz. U. z 2017r., poz. 1875 z późn. zm.), art. 20 pkt 2 ustawy z dnia 21 sierpnia 1997r. o gospodarce nieruchomościami (Dz. U. z 2018r., poz. 121, z późn. zm.) oraz art. 902¹ ustawy z dnia 23 kwietnia 1964r. Kodeks cywilny (Dz. U. z 2017r., poz. 459 z późn. zm.)

Rada Gminy Jasienica
uchwala, co następuje:

§ 1

Wyrazić zgodę na nieodpłatne przeniesienie na Gminę Jasienica, prawa własności niezabudowanej nieruchomości gruntowej położonej w gminie Jasienica, obręb ewidencyjny Jasienica, oznaczonej w ewidencji gruntów jako dz. 233/11 o pow. 0,0878 ha, dla której prowadzona jest księga wieczysta numer BB1B/00007954/8.

§ 2

Wykonanie uchwały powierza się Wójtowi Gminy Jasienica.

§ 3

Uchwała wchodzi w życie z dniem podjęcia.

RADA PRAWNY
Alice
mgr Aleksandra Drabek
Nr Kt - 1759

UZASADNIENIE

Działka jest przekazywana na rzecz Gminy Jasienica z przeznaczeniem pod drogę.



KIEROWNIK
Referatu Budownictwa i Rozwoju Gospodarczego
Roman Szczepkowski

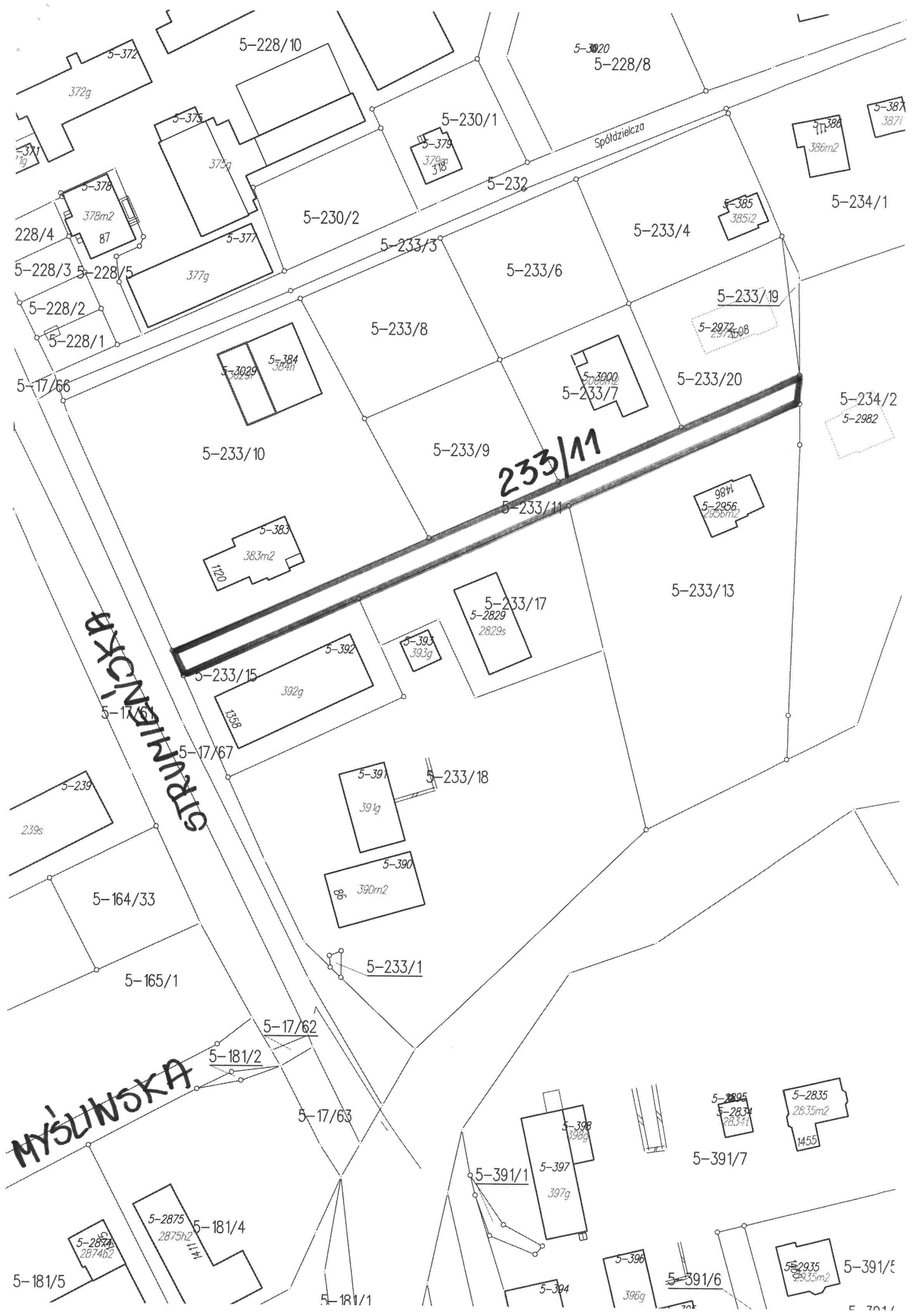

MYŚLIWSKA

Spółdzielczo

233/11

MYŚLIWSKA

UCHWAŁA NR / /18
Rady Gminy Jasienica
z dnia 2018r.

**w sprawie nieodpłatnego przeniesienia na Gminę Jasienica prawa własności niezabudowanej
nieruchomości gruntowej położonej w obrębie ewidencyjnym
Świątoszówka, oznaczonej jako dz. 19/1, 20/1, 21/1**

Działając na podstawie art. 18 ust. 2 pkt 9 lit. a ustawy z dnia 08 marca 1990r. o samorządzie gminnym (Dz. U. z 2017r., poz. 1875 z późn. zm.), art. 20 pkt 2 ustawy z dnia 21 sierpnia 1997r. o gospodarce nieruchomościami (Dz. U. z 2018r., poz. 121, z późn. zm.) oraz art. 902¹ ustawy z dnia 23 kwietnia 1964r. Kodeks cywilny (Dz. U. z 2017r., poz. 459 z późn. zm.)

Rada Gminy Jasienica
uchwala, co następuje:

§ 1

Wyrazić zgodę na nieodpłatne przeniesienie na Gminę Jasienica, prawa własności niezabudowanej nieruchomości gruntowej położonej w gminie Jasienica, obręb ewidencyjny Świątoszówka, oznaczonej w ewidencji gruntów jako:

1. dz. 19/1 o pow. 0,0375 ha i dz. 20/1 o pow. 0,0139 ha, dla których prowadzona jest księga wieczysta numer BB1B/00008418/6.
2. dz. 21/1 o pow. 0,0291 ha, dla której prowadzona jest księga wieczysta numer BB1B/00130670/4.

§ 2

Wykonanie uchwały powierza się Wójtowi Gminy Jasienica.

§ 3

Uchwała wchodzi w życie z dniem podjęcia.

RADA PRAWNY
Aleksandra Drabek
mgr Aleksandra Drabek
Nr Kt - 1759

UZASADNIENIE

Nieruchomości będące przedmiotem niniejszej uchwały będą stanowiły połączenie drogi publicznej nr 4900141S (Ogrodowa) położonej w Świątoszówce z drogą publiczną nr 490189S położoną w Łazach.



KIEROWNIK
Referatu Budownictwa i Rozwoju Gospodarczego
Roman Szczyrbowski

Mapa - tylko do użytku służbowego

Skala 1:1000

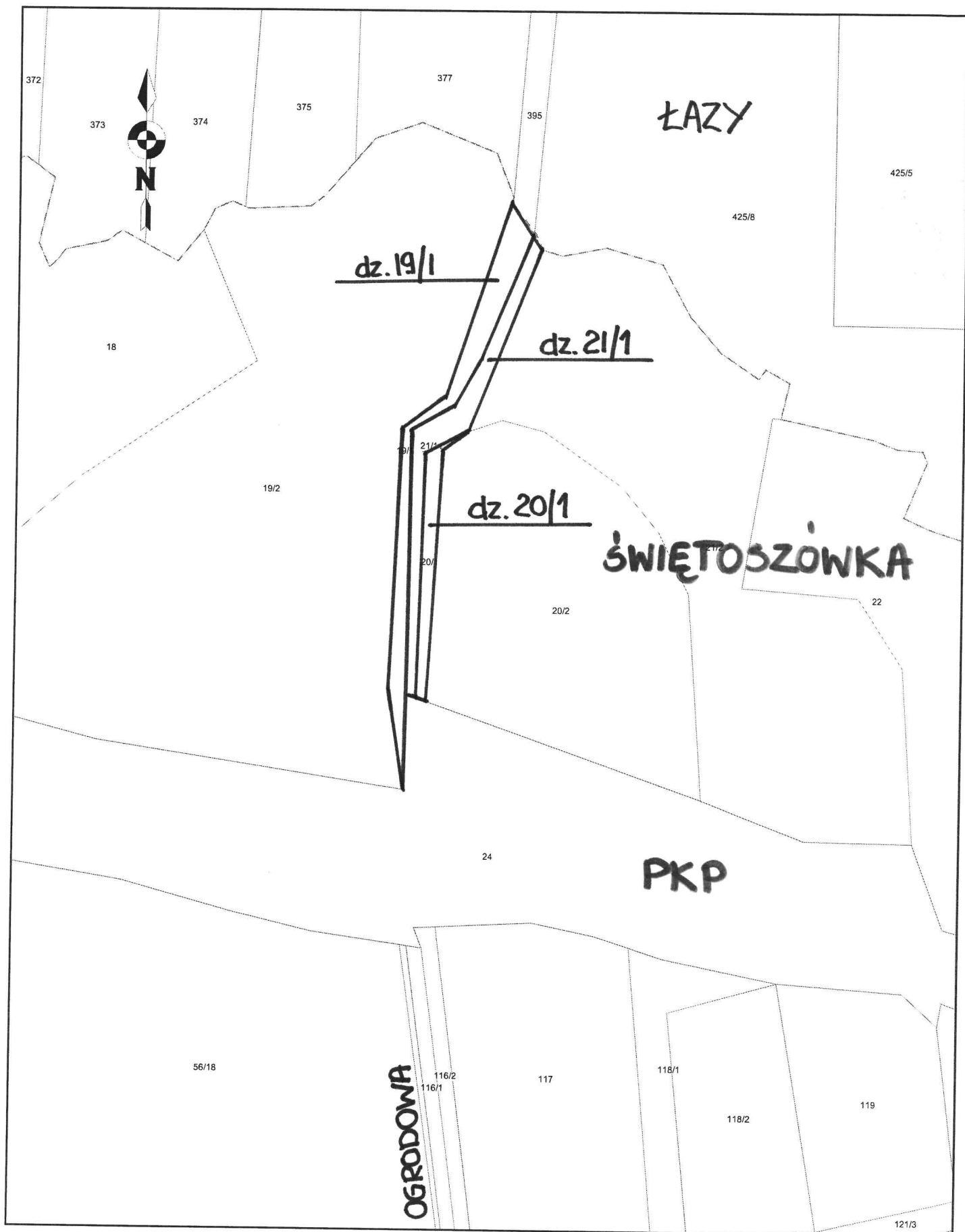

UCHWAŁA Nr / /18
RADY GMINY JASIEŃNICA
z dnia 2018r.

w sprawie wyrażenia zgody na sprzedaż prawa własności niezabudowanej nieruchomości
gruntowej, oznaczonej jako dz. 2613/8 i dz. 2433/22, położonej w obrębie
ewidencyjnym Mazańcowice

Działając na podstawie art. 18 ust. 2 pkt 9 lit. a ustawy z dnia 08 marca 1990r. o samorządzie gminnym (Dz. U. z 2017r., poz. 1875 z późn. zm.) oraz art. 13 ust. 1, art. 28 ust. 1 i art. 37 ust. 1 ustawy z dnia 21 sierpnia 1997r. o gospodarce nieruchomościami (Dz. U. z 2018r., poz. 121)

**Rada Gminy Jasienica
uchwala:**

§ 1

Wyrazić zgodę na sprzedaż w drodze przetargu prawa własności nieruchomości położonej w obrębie ewidencyjnym Mazańcowice, objętej księgą wieczystą BB1B/00071230/6, oznaczonej w ewidencji gruntów jako dz. 2613/8 o pow. 0,0080 ha i dz. 2433/22 o pow. 0,0154 ha, stanowiącej własność Gminy Jasienica.

§ 2

Wykonanie uchwały powierza się Wójtowi Gminy Jasienica.

33

Uchwała wchodzi w życie z dniem podjęcia.

RADCA/PRAWNY

Magdalena Maria Kubica

K13 x 14

UZASADNIENIE

Nieruchomość może być zbywana w drodze bezprzetargowej, jeżeli przedmiotem zbycia jest nieruchomość lub jej części, które mogą poprawić warunki zagospodarowania nieruchomości przyległej, stanowiącej własność lub oddanej w użytkowanie wieczyste osobie, która zamierza tę nieruchomość lub jej części nabyć, jeżeli nie mogą być zagospodarowane jako odrębne nieruchomości. Działki 2613/8 i 2433/22 są zbywane w drodze przetargu, ponieważ mogą poprawić warunki zagospodarowania zarówno dz. 2452/9 jak i dz. 2452/3 i dz. 2452/2.



KIEROWNIK
Referatu Budownictwa i Rozwoju Gospodarczego
Roman Sztyrbowski

Mapa - tylko do użytku służbowego

Skala 1:1000

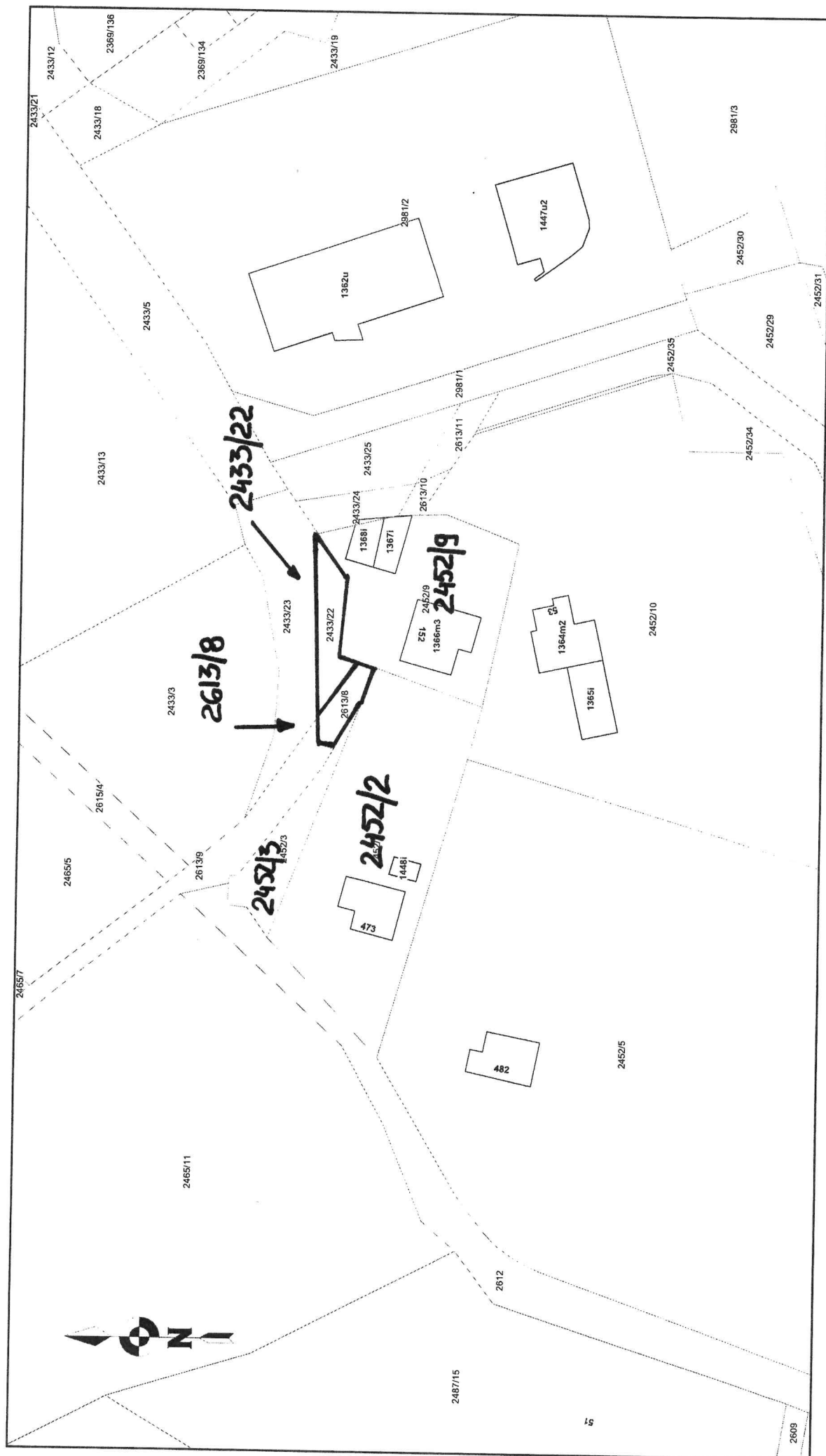

w sprawie wyrażenia zgody na zamianę dz. 1732, 1733, 1734 na udział dz. 1650

KIB 16

UZASADNIENIE

Zamiana nieruchomości następuje w celu pozyskania przez Gminę Jasienica 100% udziałów w działce 1650, która jest niezbędna dla realizacji zadań własnych gminy.



KIEROWNIK
Referatu Budownictwa i Rozwoju Gospodarczego
Roman Szczyrbowski

Mapa - tylko do użytku służbowego

Skala 1:1000

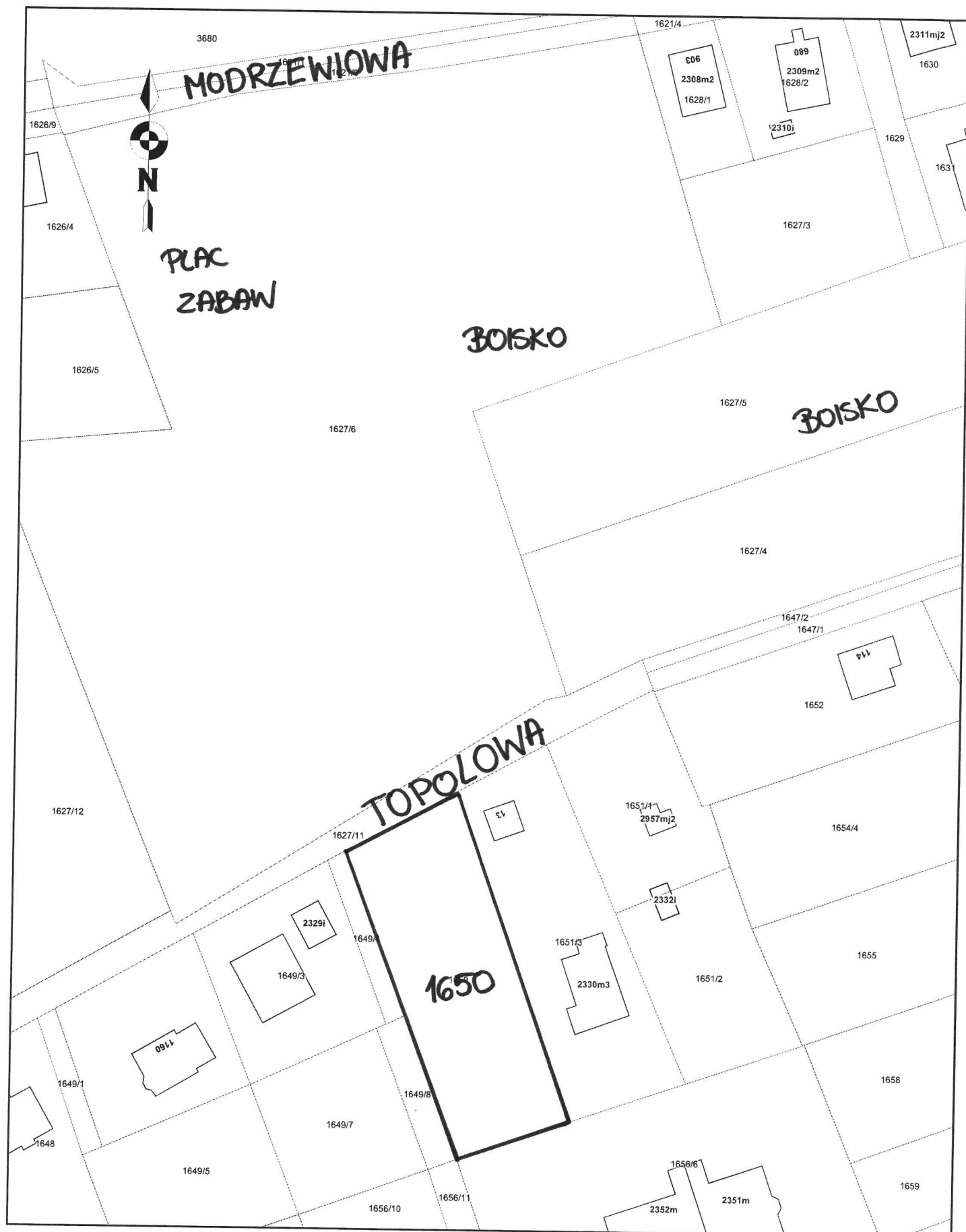

Mapa - tylko do użytku służbowego

Skala 1:1000



mgr Aleksandra Drabeł
Nr Kt - 1759

Mapa

Skala 1:1000

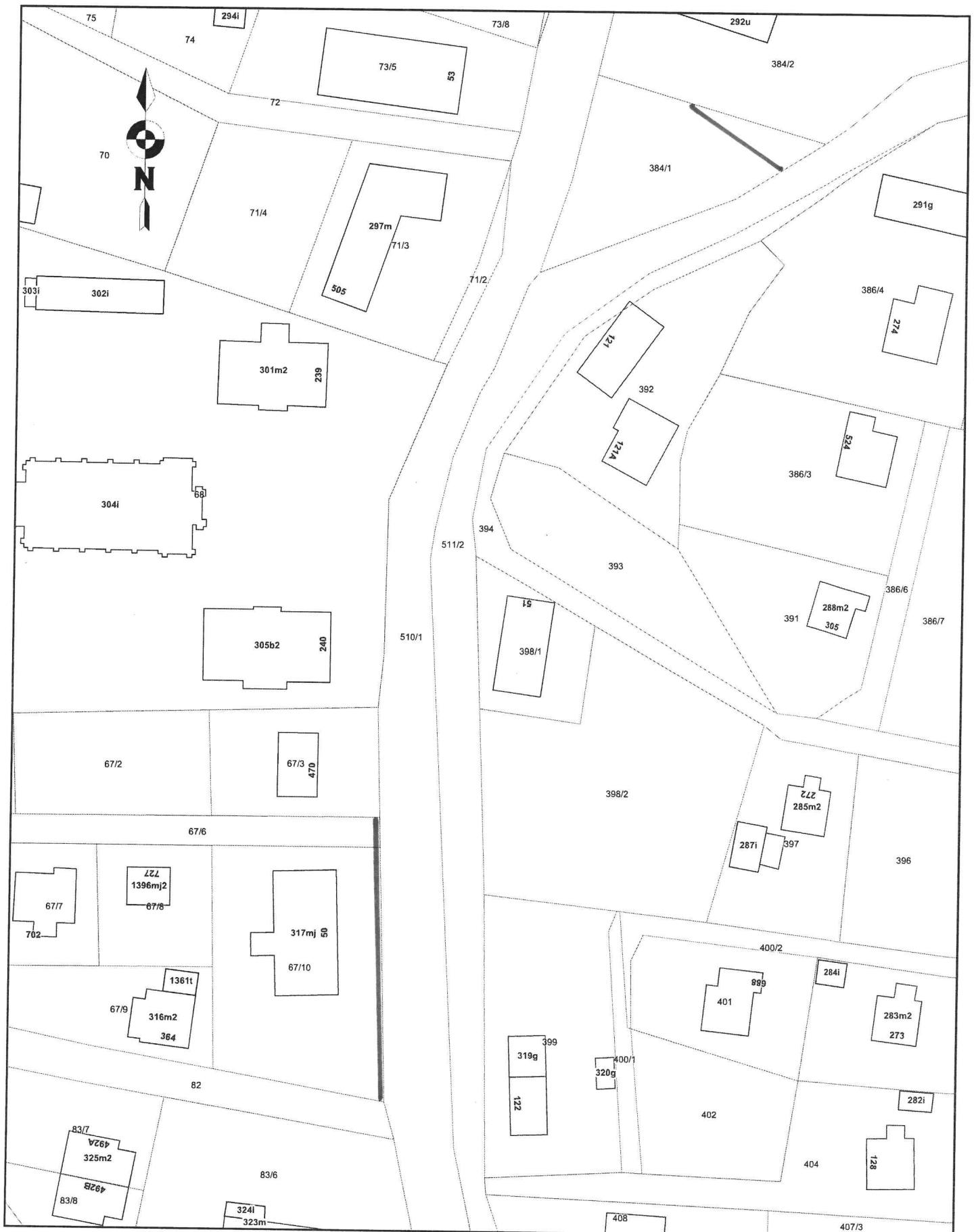

Kolorem czerwonym zaznaczono przebieg sieci.

UZASADNIENIE

Zgodnie z art. 305¹ kodeksu cywilnego nieruchomość można obciążyć na rzecz przedsiębiorcy, który zamierza wybudować, lub którego własność stanowią urządzenia służące do doprowadzania lub odprowadzania płynów, pary, gazu, energii elektrycznej oraz inne urządzenia podobne, które nie należą do części składowych nieruchomości, jeżeli wchodzi w skład przedsiębiorstwa, prawem polegającym na tym, że przedsiębiorca może korzystać w oznaczonym zakresie z nieruchomości obciążonej, zgodnie z przeznaczeniem tych urządzeń (służebność przesyłu).



KIEROWNIK
Referatu Budownictwa i Rozwoju Gospodarczego
Roman Szczwrbowski

DRUK NR 755

U C H W A Ł A Nr/18
Rady Gminy Jasienica
z dnia 2018 roku

w sprawie udzielenia Parafii Ewangelicko - Augsburskiej w Międzyrzeczu Górnym dotacji celowej na roboty budowlane przy zabytku wpisanym do rejestru zabytków

Na podstawie art.18, ust.2, pkt.15 ustawy z dnia 8 marca 1990 r. o samorządzie gminnym (t.j. Dz. U. z 2017 r. poz. 1875 z późn. zm.), art.81 ustawy z dnia 23 lipca 2003r o ochronie zabytków i opiece nad zabytkami (t.j. Dz.U. z 2017r. poz.2187 z późn. zm.) oraz § 5 Uchwały Nr XL/373/09 Rady Gminy Jasienica z dnia 30 listopada 2009 w sprawie zasad udzielania dotacji na prace konserwatorskie, restauratorskie lub roboty budowlane przy zabytku wpisanym do rejestru zabytków (Dz. U. Woj. Śl. z 2010r, Nr 2, poz.24 z poz. zm.)

Rada Gminy Jasienica
uchwała:

§ 1

Udzielić Parafii Ewangelicko - Augsburskiej w Międzyrzeczu Górnym, dotacji celowej w wysokości 20 000,00 (słownie: dwadzieścia tysięcy 00/100 zł) na dofinansowanie robót budowlanych związanych z renowacją zabytkowego ołtarza, rzeźb, chrzcielnicy, obrazu wpisanych do rejestru zabytków pod nr B/53/04 w zabytkowym budynku kościoła Parafii Ewangelicko - Augsburskiej w Międzyrzeczu Górnym, wpisanym do rejestru zabytków pod nr A/123/04, stanowiącym własność Parafii Ewangelicko - Augsburskiej w Międzyrzeczu Górnym.

§ 2

Wykonanie uchwały powierzyć Wójtowi Gminy Jasienica.

§ 3

Uchwała wchodzi w życie z dniem podjęcia.

ADWOKAT
Andrzej Konieczko

UZASADNIENIE

Zgodnie z § 5 Uchwały Nr XL/373/09 Rady Gminy Jasienica z dnia 30 listopada 2009r. w sprawie zasad udzielania dotacji na prace konserwatorskie, restauratorskie lub roboty budowlane przy zabytku wpisanym do rejestru zabytków, Rada Gminy Jasienica może przyznać dotacje na prace konserwatorskie, restauratorskie lub roboty budowlane przy zabytku. Zgodnie z § 3 w/w Uchwały dotacje przyznaje się na spełniający wymogi formalne wniosek uprawnionego do otrzymania dotacji, złożony w terminie do dnia 31 marca roku, w którym roboty mają być wykonane. Stosownie do § 2 pkt 2 wysokość dotacji jest uzależniona od zabezpieczonych na ten cel środków w Budżecie Gminy Jasienica.

Parafia Ewangelicko - Augsburskiej w Międzyrzeczu Górnym jako uprawniony wnioskodawca złożyła wniosek o udzielenie dotacji w wyznaczonym przepisami terminie i spełniła wymogi określone w wyżej cytowanej uchwale. W budżecie Gminy znajdują się środki na udzielenie dotacji.

KIEROWNIK
Referatu Budownictwa i Rozwoju Gospodarczego
Roman Szczyrbowski



Uchwała Nr
Rady Gminy Jasienica
z dnia

w sprawie określenia zasad i trybu przeprowadzania konsultacji społecznych z mieszkańcami
Gminy Jasienica

Na podstawie art.5a ust.2 ustawy z dnia 8 marca 1990r. o samorządzie gminnym /Dz.U. z
2017. poz. 1875, z późn.zm./ Rada Gminy Jasienica

uchwała

§ 1

Przyjmuje się zasady i tryb przeprowadzania konsultacji społecznych z mieszkańcami Gminy Jasienica
określone w załączniku do niniejszej uchwały.

§ 2

Wykonanie uchwały powierza się Wójtowi Gminy Jasienica.

§ 3

Uchwała wchodzi w życie po upływie 14 dni od daty ogłoszenia w Dzienniku Urzędowym
Województwa Śląskiego.

RADCA PRAWNY

Magdalena Maria Kubica

1418 114

Zasady i tryb przeprowadzania konsultacji społecznych z mieszkańcami Gminy Jasienica

§ 1

1. Konsultacje społeczne z mieszkańcami Gminy Jasienica przeprowadza się:
 - 1/ w przypadkach określonych ustawami,
 - 2/ w innych sprawach ważnych dla Gminy.

§ 2

1. Konsultacje społeczne powinny być przeprowadzone w taki sposób, by umożliwić biorącym udział w konsultacjach należyte zrozumienie ich tematu oraz by wszystkie zainteresowane osoby miały możliwość wyrażenia swojej opinii w ich zakresie.
2. Konsultacje w zależności od ich przedmiotu mogą mieć charakter:
 - 1) ogólnogminny – dotyczący mieszkańców całej Gminy Jasienica,
 - 2) lokalny- dotyczący mieszkańców określonego obszaru Gminy Jasienica,
 - 3) środowiskowy – dotyczący określonej grupy społecznej mieszkańców Gminy Jasienica.
3. Konsultacje społeczne mają charakter opiniodawczy, a ich wynik nie wiąże organów, chyba że ustawa stanowi inaczej.

§ 3

1. Konsultacje mogą być prowadzone:
 - 1/ z własnej inicjatywy Wójta Gminy Jasienica,
 - 2/ z inicjatywy Rady Gminy Jasienica,
 - 3/ na wniosek, co najmniej 200 mieszkańców Gminy Jasienica.
2. Wniosek o przeprowadzenie konsultacji powinien określać: przedmiot konsultacji, propozycję formy konsultacji, zasięg konsultacji, proponowany termin konsultacji oraz uzasadnienie.
3. Wniosek o przeprowadzenie konsultacji z inicjatywy mieszkańców poza wymaganiami, o których mowa w ust. 2 powinien zawierać wskazanie osoby (osób) upoważnionych do kontaktu w imieniu mieszkańców, z podaniem niezbędnych danych kontaktowych.

§ 4

Decyzję o przeprowadzeniu konsultacji podejmuje Wójt Gminy Jasienica w formie zarządzenia, które określa:

- 1/ przedmiot konsultacji,
- 2/ termin rozpoczęcia i zakończenia konsultacji,
- 3/ formę konsultacji,
- 4/ zasięg terytorialny,
- 5/ osobę odpowiedzialną za przeprowadzenie konsultacji.

§ 5

1. Konsultacje mogą być prowadzone w następujących formach:

- 1/ bezpośrednich spotkań z mieszkańcami,
 - 2/ sondaży internetowych,
 - 3/ zgłaszania uwag i propozycji w ich przedmiocie,
 - 4/ ankiety.
2. Konsultacje mogą być przeprowadzane w więcej niż jednej formie z wymienionych w ust.1.
 3. Decyzję w sprawie formy konsultacji podejmuje Wójt Gminy Jasienica.

§ 6

Uprawnionymi do udziału w konsultacjach są mieszkańcy Gminy Jasienica posiadający czynne prawo wyborcze.

§ 7

Wójt Gminy Jasienica zawiadamia mieszkańców Gminy o zamiarze przeprowadzenia konsultacji najpóźniej na 3 dni przed terminem ich rozpoczęcia poprzez umieszczenie informacji na tablicy ogłoszeń w Urzędzie Gminy, na stronie internetowej Gminy oraz rozplakatowanie na tablicy ogłoszeń w sołectwach.

§ 8

Informację o wynikach konsultacji podaje się, nie później niż w ciągu 14 dni od ich zakończenia, na tablicy ogłoszeń w Urzędzie Gminy, na stronie internetowej Gminy oraz na terenie sołectw.

§ 9

Konsultacje uznaje się za ważne bez względu na liczbę osób i podmiotów w nich uczestniczących, jeżeli zostały przeprowadzone zgodnie z niniejszymi zasadami.

Uzasadnienie

Zgodnie z art. 5a ust. 2 ustawy z dnia 8 marca 1990 r. o samorządzie gminnym (Dz. U. z 2017 r. poz. 1875, z późn. zm.) zasady i tryb przeprowadzania konsultacji z mieszkańcami określa uchwała rady . W związku z powyższym przedkłada się projekt niniejszej uchwały.

KIEROWNIK
Referatu Organizacyjnego i Spraw Społecznych
mgr Łucja Jenkner

**UCHWAŁA NR XLV/ /18
RADY GMINY JASIEENICA**

z dnia 22 maja 2018 r.

w sprawie zatwierdzenia sprawozdania finansowego wraz ze sprawozdaniem z wykonania budżetu za rok 2017

Na podstawie art. 18 ust. 2 pkt 4 ustawy z dnia 8 marca 1990 r. o samorządzie gminnym (Dz. U. 2017 r., poz. 1875 z późn. zm.) oraz art. 270 ust. 4 ustawy z dnia 27 sierpnia 2009 roku o finansach publicznych (Dz. U. 2017r. poz. 2077)

**Rada Gminy Jasienica
uchwala, co następuje:**

§ 1.

Po rozpatrzeniu zatwierdza się sprawozdanie finansowe wraz ze sprawozdaniem z wykonania budżetu Gminy Jasienica za 2017 rok.

§ 2.

Uchwała wchodzi w życie z dniem podjęcia.

Przewodniczący Rady Gminy

Jan Batelt

RADCA PRAWNY
Magdalena Maria Kubica
KUB 014

**UCHWAŁA NR XLV/ /18
RADY GMINY JASZENICA**

z dnia 22 maja 2018 r.

w sprawie udzielenia Wójtowi Gminy Jasienica absolutorium z tytułu wykonania budżetu Gminy Jasienica za rok 2017

Na podstawie art. 18 ust. 2 pkt 4 ustawy z dnia 8 marca 1990 r. o samorządzie gminnym (Dz. U. 2017r., poz. 1875 z późn.) oraz art. 271 ust. 1 ustawy z dnia 27 sierpnia 2009 roku o finansach publicznych (Dz. U. 2017r., poz. 2077), po zapoznaniu się z:

1. sprawozdaniem z wykonania budżetu Gminy Jasienica za rok 2017,
2. sprawozdaniem finansowym za rok 2017,
3. opinią Regionalnej Izby Obrachunkowej w Katowicach, o której mowa w art. 270 ust. 2 ustawy o finansach publicznych,
4. informacją o stanie mienia Gminy Jasienica,
5. stanowiskiem Komisji Rewizyjnej Rady Gminy Jasienica,
6. opinią Regionalnej Izby Obrachunkowej w Katowicach z dnia 9. maja 2018r.

**Rada Gminy Jasienica
uchwala, co następuje:**

§ 1.

Udziela się Wójtowi Gminy Jasienica absolutorium z tytułu wykonania budżetu na rok 2017.

§ 2.

Uchwała wchodzi w życie z dniem podjęcia.

Przewodniczący Rady Gminy

Jan Batelt

RADCA PRAWNY

Magdalena Maria Kubica

14.11.14

RG.0012.1.6.2018

Jasienica, dnia 8 maja 2018 r.

Rada Gminy Jasienica

Komisja Rewizyjna Rady Gminy Jasienica działając na podstawie art. 18a ust. 3 ustawy z dnia 8 marca 1990 roku o samorządzie gminnym (Dz. U. z 2017r. poz. 1875 z późn. Zm.), art. 270 ust. 2 i 3 ustawy z dnia 27 sierpnia 2009 roku o finansach publicznych (Dz. U z 2017 poz. 2077) oraz § 52 ust. 2 Statutu Gminy Jasienica uchwalonego uchwałą Nr XLIV/416/2010 Rady Gminy Jasienica z dnia 25 marca 2010 roku po zapoznaniu się z przedłożonym przez Wójta Gminy:

- sprawozdaniem z wykonania budżetu Gminy za 2017 rok,
- sprawozdaniem finansowym za 2017 rok,
- informacją o stanie mienia komunalnego Gminy Jasienica,
- opinią Regionalnej Izby Obrachunkowej w Katowicach o sprawozdaniu z wykonania budżetu Gminy za 2017 rok,

w n i o s k u j e

o udzielenie absolutorium Wójtowi Gminy Jasienica za 2017 rok

UZASADNIENIE

Budżet Gminy Jasienica uchwalony został w dniu 29 grudnia 2016 roku uchwałą Rady Gminy Jasienica Nr XXVI/390/16:

- | | |
|-------------------------------------|------------------------|
| - dochody zaplanowano w wysokości | 85 123 052,00 złotych, |
| - wydatki zaplanowano w wysokości | 89 493 107,40 złotych, |
| - przychody zaplanowano w wysokości | 5 094 299,40 złotych, |
| - rozchody zaplanowano w wysokości | 724 244,00 złotych. |

W wyniku zmian wprowadzonych w ciągu roku planowane dochody zostały zwiększone do kwoty 99 030 362,77 złotych, a wydatki zwiększone do kwoty 101 987 772,13 złotych. Przychody zmniejszono do kwoty 3 681 653,36 złotych a rozchody nie uległy zmianie i wynosiły 724 244,00 złotych.

Realizacja budżetu za 2017 rok przedstawia się następująco:

dochody	-	99 147 725,53 zł (100,12 % planu)
wydatki	-	95 539 043,03 zł (93,68 % planu)

Komisja Rewizyjna, po przeanalizowaniu sprawozdania z wykonania budżetu Gminy Jasienica za 2017 rok, sprawozdania finansowego za 2017 rok oraz po zapoznaniu się z informacją o stanie mienia komunalnego Gminy Jasienica stwierdza, że zawarte w sprawozdaniu i informacji dane są prawidłowe i zgodne ze stanem faktycznym. Komisja w głosowaniu jawnym wnioskuje o udzielenie absolutorium Wójtowi Gminy Jasienica.

Członkowie Komisji Rewizyjnej Rady Gminy Jasienica:

1. Cebulak Stanisław

.....



2. Frycz Henryk

.....

3. Gawlas Czesław

.....

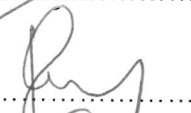
4. Gołyszny Jacek

.....

5. Kuś Tadeusz

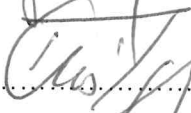
.....

6. Szimke Andrzej

.....

Uchwała Nr 4200/II/99/2018
z dnia 9 maja 2018 roku
II Składu Orzekającego Regionalnej Izby
Obrachunkowej w Katowicach

w sprawie: zaopiniowania wniosku Komisji Rewizyjnej Rady Gminy Jasienica.

Na podstawie art. 13 pkt 8, art. 19 ust. 2 i ust. 3 oraz art. 20 ust. 1 ustawy z dnia 7 października 1992 roku o regionalnych izbach obrachunkowych (Dz. U. z 2016 r. poz. 561) w związku z art. 18a ust. 3 ustawy z dnia 8 marca 1990 roku o samorządzie gminnym (Dz. U. z 2017 r. poz. 1875 z późn. zm.) - II Skład Orzekający Regionalnej Izby Obrachunkowej w Katowicach:

Przewodnicząca: Bernadeta Dziedziak

Członkowie: Piotr Wybraniec
 Krystyna Zawisłak

uchwała, co następuje:

§ 1.

Wydaje się **pozytywną** opinię o wniosku Komisji Rewizyjnej Rady Gminy Jasienica w sprawie udzielenia absolutorium Wójtowi Gminy Jasienica za 2017 rok.

§ 2.

Uchwała wchodzi w życie z dniem podjęcia.

Uzasadnienie

II Skład Orzekający Regionalnej Izby Obrachunkowej w Katowicach po zapoznaniu się z wnioskiem Komisji Rewizyjnej Rady Gminy Jasienica z dnia 8 maja 2018 roku w sprawie udzielenia absolutorium Wójtowi Gminy Jasienica za 2017 rok, który wpłynął do Izby w dniu 8 maja 2018 roku, stwierdza co następuje:

Z przedłożonego wniosku Komisji Rewizyjnej Rady Gminy Jasienica o udzielenie absolutorium Wójtowi Gminy Jasienica z tytułu wykonania budżetu za rok 2017 wynika, że przed wystąpieniem do Rady Gminy z wnioskiem o udzielenie absolutorium Wójtowi Gminy - Komisja Rewizyjna dokonała czynności określonych w art. 270 ust. 2 ustawy z dnia 27 sierpnia 2009 roku o finansach publicznych (Dz. U. z 2017 r. poz. 2077 z późn. zm.), tj.: rozpatrzyła sprawozdanie finansowe, sprawozdanie z wykonania budżetu za 2017 rok wraz z opinią I Składu Orzekającego Regionalnej Izby Obrachunkowej w Katowicach o tym sprawozdaniu oraz informację o stanie mienia jednostki samorządu terytorialnego. Tym samym, swoim działaniem Komisja Rewizyjna wypełniła dyspozycję wskazanego wyżej przepisu ustawy o finansach publicznych.

W przeprowadzonym głosowaniu jawnym, Komisja Rewizyjna Rady Gminy Jasienica - jednogłośnie przyjęła wniosek o udzielenie absolutorium Wójtowi Gminy Jasienica za 2017 rok i skierowała wniosek w sprawie absolutorium do organu stanowiącego jednostki samorządu terytorialnego, w terminie zgodnym z art. 270 ust. 3 ustawy z dnia 27 sierpnia 2009 roku o finansach publicznych, tj. do dnia 15 czerwca roku następującego po roku budżetowym.

Biorąc pod uwagę powyższe - wniosek Komisji Rewizyjnej w sprawie udzielenia absolutorium z wykonania budżetu za 2017 rok - zaopiniowano jak w sentencji uchwały.

Od niniejszej uchwały służy odwołanie do Kolegium Regionalnej Izby Obrachunkowej w Katowicach, w **terminie 14 dni** od dnia jej doręczenia.

PRZEWODNICZĄCA

II Składu Orzekającego

Członek Kolegium

Bernadeta Dziedziak

Elektronicznie podpisany przez
Bernadeta Stanisława Dziedziak

Uchwała Nr XLIII/ /18

DRUK NR 761

Rady Gminy Jasienica

z dnia maja 2018 r.

w sprawie odwołania Skarbnika Gminy Jasienica

Na podstawie art. 18 ust. 2 pkt 3 ustawy z dnia 8 marca 1990 r. o samorządzie gminnym (Dz. U. z 2017 r., poz. 1875 i 2232 oraz z 2018 r. poz. 130) na wniosek Wójta Gminy Jasienica

Rada Gminy Jasienica uchwala:

§ 1

Odwołać z dniem 22 maja 2018 r. Panią Krystynę Pieszka ze stanowiska Skarbnika Gminy Jasienica, w związku z przejściem na emeryturę.

§ 2

Wykonanie uchwały powierza się Wójtowi Gminy Jasienica.

§ 3

Uchwała wchodzi w życie z dniem podjęcia.

Przewodniczący Rady Gminy

Jan Batelt

ADWOKAT

Andrzej Konieczko

Uzasadnienie

Zgodnie z art. 18 ust. 2 pkt 3 ustawy z dnia 8 marca 1990 r. o samorządzie gminnym (Dz.U. z 2017 r., poz.1875, z późn. zm.) do wyłącznej właściwości rady gminy należy odwoływanie, na wniosek wójta, skarbnika gminy, który jest głównym księgowym budżetu.

W związku ze złożonym przez Panią Krystynę Pieszkę – Skarbnika Gminy Jasienica wnioskiem, o rozwiązanie umowy o pracę z dniem 22 maja 2018 r. przedkłada się projekt niniejszej uchwały.

 **WÓJT**
mgr inż. Janusz Pierzyna

Uchwała Nr XLIII/ /18
Rady Gminy Jasienica
z dnia maja 2018 r.

w sprawie powołania Skarbnika Gminy Jasienica

Na podstawie art. 18 ust. 2 pkt 3 ustawy z dnia 8 marca 1990 r. o samorządzie gminnym (Dz. U. z 2017 r., poz. 1875 i 2232 oraz z 2018 r. poz. 130) na wniosek Wójta Gminy Jasienica

Rada Gminy Jasienica uchwala:

§ 1

Powołać z dniem 23 maja 2018 r. Panią Agnieszkę Piwowarczyk na stanowisko Skarbnika Gminy Jasienica.

§ 2

Wykonanie uchwały powierza się Wójtowi Gminy Jasienica.

§ 3

Uchwała wchodzi w życie z dniem podjęcia.

Przewodniczący Rady Gminy

Jan Batelt

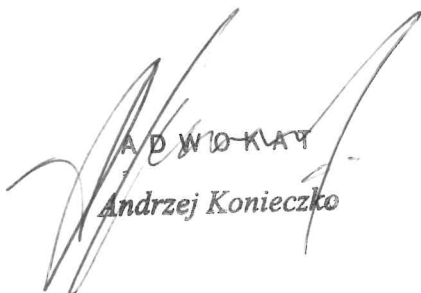
A. P. W. O. K. A. Y
Andrzej Konieczko

Uzasadnienie

Zgodnie z art. 18 ust. 2 pkt 3 ustawy z dnia 8 marca 1990 r. o samorządzie gminnym (Dz.U. z 2017 r., poz.1875, z późn. zm.) do wyłącznej właściwości rady gminy należy powoływanie, na wniosek wójta, skarbnika gminy, który jest głównym księgowym budżetu.

W związku z odwołaniem Skarbnika Gminy Jasienica , zachodzi konieczność powołania nowego skarbnika gminy, wobec tego przedkłada się projekt niniejszej uchwały.

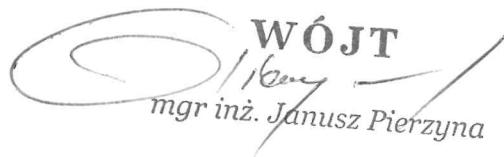
 **WÓJT**
mgr inż. Janusz Pierzyna