

**INFORMACJA PRZEWODNICZĄCEGO RADY GMINY JASIENICA**  
**Z DZIAŁALNOŚCI MIĘDZYSESYJNEJ**  
**od dnia 27 stycznia 2021 roku do dnia 16 kwietnia 2021 roku**

Lp.	Data wpływu	Od kogo wpłynęła	Temat	Sposób rozpatrzenia
1.	11.02.2021	Wójt Gminy Jasienica	Sprawozdanie z wysokości średnich wynagrodzeń nauczycieli	w porządku obrad
2.	12.02.2021	Pani Teresa Garland	petycja w sprawie przeprowadzenia referendum ludowego	przekazano uchwałą z dnia 30 marca 2021 roku do Komisji Skarg, Wniosków i Petycji
3.	12.02.2021	Pan M_ W_	dot. wykonania remontu drogi w Międzyrzeczu Dolnym	wniosek uchwałą z dnia 30 marca br. przekazano do realizacji Wójtowi Gminy Jasienica
4.	15.03.2021	Centrum Cyfrowego Wsparcia Edukacji	skarga na dyrektorów placówek oświatowych w Gminie Jasienica	przekazano uchwałą z dnia 30 marca 2021 roku do Komisji Skarg, Wniosków i Petycji
5.	18.03.2021	Wójt Gminy Jasienica	sprawozdanie z wykonania budżetu za 2020 rok	sprawozdanie dostępne jest na stronie BIP Urzędu Gminy
6.	23.03.2021	Pani M_ H_	skarga na sołtysa sołectwa Jasienica	przekazano uchwałą z dnia 30 marca 2021 roku do Komisji Skarg, Wniosków i Petycji
7.	30.03.2021	Wojewoda Śląski	skarga na uchwałę Nr XIII/183/19 Rady Gminy Jasienica z dnia 5 grudnia 2019 r. w sprawie ustalenia stawek opłat za zajęcie pasa drogowego dróg gminnych położonych w granicach administracyjnych gminy Jasienica na cele niezwiązane z budową, przebudową, remontem, utrzymaniem i ochroną dróg	
8.	31.03.2021	GOPS w Jasienicy	sprawozdanie z realizacji Gminnego Programu Wsparcia Rodziny w Gminie Jasienica na lata 2020-2022	w porządku obrad
9.	31.03.2021	GOPS w Jasienicy	sprawozdanie z działalności Gminnego Ośrodka Pomocy Społecznej w Jasienicy za rok 2020 r	w porządku obrad

10.	31.03.2021	GOPS w Jasienicy	sprawozdanie z realizacji Gminnego Programu Przeciwdziałania Przemocy w Rodzinie oraz Ochrony Ofiar Przemocy w Rodzinie na lata 2017-2020 za rok 2020	w porządku obrad
11.	31.03.2021	Gminna Komisja Przeciwdziałania i Rozwiązywania Problemów Alkoholowych	sprawozdanie z realizacji Gminnego Programu Profilaktyki i Rozwiązywania Problemów Alkoholowych oraz Przeciwdziałania Narkomanii w Gminie Jasienica za rok 2020 r	w porządku obrad

Śląski Urząd Wojewódzki  
40-032 Katowice  
ul. Jagiellońska 25  
NP.11.4131.2.10.2021

URZĄD GMINY  
W JASZENICY  
Wpła.  
dnia: 2021-03-26  
1. dz 5359 zał 2+1 do  
Podpis ..... chosk ..... druk

Rada Gminy  
Katowice, 2021-03-11  
Wpłynęło dnia 11.03.2021  
Nr sprawy: 16.0711.342019  
Załącznik

Urząd Gminy Jasienica

## INFORMACJA

W załączeniu przesyłam skargę do Wojewódzkiego Sądu Administracyjnego w Gliwicach na uchwałę Nr XIII/183/19 Rady Gminy Jasienica z dnia 5 grudnia 2019 r. w sprawie ustalenia stawek opłat za zajęcie pasa drogowego dróg gminnych położonych w granicach administracyjnych gminy Jasienica na cele niezwiązane z budową, przebudową, remontem, utrzymaniem i ochroną dróg.

## Załączniki:

1. Jasienica- skarga do WSA stawki opłat drogowych.doc ✓
2. Jasienica- skarga do WSA stawki opłat drogowych.doc.xades
3. skan upoważnienia\_Iwona Andruszkiewicz\_NP\_23\_2016-1-2.pdf ✓
4. uchwała LegalAct(9).zipx - do druku

Dokument został podpisany, aby go zweryfikować należy użyć  
oprogramowania do weryfikacji podpisu

Data złożenia podpisu: 2021-03-11T10:53:02.150Z

Podpis elektroniczny

PODPIS ELEKTRONICZNY	
Dnia...	26.03.2021
Pan/Pani .....	A. Marsawia
dokonał(ła) weryfikacji podpisu kwalifikowanego	
weryfikacja: pozytywna / <u>negatywna</u>	
..... chosk .....	
Podpis	



Katowice, 11-03-2021

## WOJEWODA ŚLĄSKI

NPIL.4131.2.10.2021

**Wojewódzki Sąd Administracyjny  
w Gliwicach**  
za pośrednictwem  
**Rady Gminy Jasienica**

**Skarżący:**

Wojewoda Śląski  
REGON:000514259  
Adres do doręczeń:  
adres skrytki ePUAP: /SUW2/SkrytkaESP  
lub: ul. Jagiellońska 25, 40-032 Katowice

**Organ samorządu terytorialnego:**

Rada Gminy Jasienica

### **S k a r g a**

Na podstawie art. 93 ust. 1 ustawy z dnia 8 marca 1990 r. o samorządzie gminnym (tekst jedn. Dz. U. z 2020 r. poz. 713 ze zm.)

### **wnoszę o:**

stwierdzenie nieważności uchwały Nr XIII/183/19 Rady Gminy Jasienica z dnia 5 grudnia 2019 r. w sprawie ustalenia stawek opłat za zajęcie pasa drogowego dróg gminnych położonych w granicach administracyjnych gminy Jasienica na cele niezwiązane z budową, przebudową, remontem, utrzymaniem i ochroną dróg, w całości, jako niezgodnej z art. 40 ust. 8 ustawy z dnia 21 marca 1985 roku o drogach publicznych (tekst jedn. Dz. U. z 2018 r. poz. 2068 ze zm.), dalej jako „ustawa”

Ponadto wnoszę o zasądzenie od Gminy Jasienica kosztów postępowania według norm przepisanych.

### **UZASADNIENIE**

Na sesji w dniu 5 grudnia 2019 r. Rada Gminy Jasienica podjęła uchwałę w sprawie ustalenia stawek opłat za zajęcie pasa drogowego dróg gminnych położonych w granicach administracyjnych gminy Jasienica na cele niezwiązane z budową, przebudową, remontem, utrzymaniem i ochroną dróg.

W toku badania legalności przedmiotowej uchwały organ nadzoru stwierdza, iż jest ona niezgodna z prawem.

Zgodnie z art. 40 ust. 8 ustawy *Organ stanowiący jednostki samorządu terytorialnego, w drodze uchwały, ustala dla dróg, których zarządcą jest jednostka samorządu terytorialnego, wysokość stawek opłaty za zajęcie 1 m<sup>2</sup> pasa drogowego. Stawki opłaty, o których mowa w ust. 4 i 6, nie mogą przekroczyć 10 zł za jeden dzień zajmowania pasa drogowego, a stawka opłaty, o której mowa w ust. 5, nie może przekroczyć 200 zł, z tym że w odniesieniu do obiektów i urządzeń*  
*Dokument podpisany elektronicznie.*



infrastruktury telekomunikacyjnej stawki opłaty, o których mowa w ust. 4 i 6, nie mogą przekroczyć 0,20 zł za jeden dzień zajmowania pasa drogowego, a stawka opłaty, o której mowa w ust. 5, nie może przekroczyć 20 zł. Z art. 40 ust. 2 w związku z ust. 4, 5 i 6 ustawy wynika, że stawki opłat za zajęcie pasa drogowego na cele niezwiązane z budową, przebudową, remontem, utrzymaniem i ochroną dróg mają dotyczyć:

- 1) prowadzenia robót w pasie drogowym;
- 2) umieszczania w pasie drogowym urządzeń infrastruktury technicznej niezwiązanych z potrzebami zarządzania drogami lub potrzebami ruchu drogowego;
- 3) umieszczania w pasie drogowym obiektów budowlanych niezwiązanych z potrzebami zarządzania drogami lub potrzebami ruchu drogowego oraz reklam;
- 4) zajęcia pasa drogowego na prawach wyłączności w celach innych niż wymienione w pkt 1-3.

Z kolei z art. 40 ust. 9 ustawy wynika, że przy ustalaniu stawek, o których mowa w ust. 7 i 8 uwzględnia się:

- 1) kategorię drogi, której pas drogowy zostaje zajęty;
- 2) rodzaj elementu zajętego pasa drogowego;
- 3) procentową wielkość zajmowanej szerokości jezdni;
- 4) rodzaj zajęcia pasa drogowego;
- 5) rodzaj urządzenia lub obiektu budowlanego umieszczonego w pasie drogowym.

Analiza treści art. 40 ust. 8 ustawy prowadzi do wniosku, iż zawiera on szczegółowe upoważnienie ustawowe, określające materię, jaką pozostawiono uregulowaniu w drodze uchwały. Organ stanowiący jednostki samorządu terytorialnego, realizując przysługujące mu kompetencje powinien ściśle uwzględniać wytyczne zawarte w upoważnieniu kompetencyjnym. Przekroczenie kompetencji lub jej niewypełnienie przez Radę Gminy przy podejmowaniu ww. uchwały powinno być traktowane jako istotne naruszenie prawa, skutkujące albo nieważnością uchwały w zakresie, w którym przekroczono przyznane kompetencje albo nieważnością uchwały w całości.

Tymczasem, w ocenie organu nadzoru, Rada Gminy Jasienica, podejmując zaskarżoną uchwałę, nie wypełniła należycie delegacji ustawowej określonej w art. 40 ust. 8 ustawy, a mianowicie nie określiła lub nie określiła w sposób prawidłowy stawek opłat za zajęcie pasa drogowego, o których mowa w art. 40 ust. 2 pkt 1- 4 ustawy w stosunku do obiektów i urządzeń infrastruktury telekomunikacyjnej (tj. stawki opłaty za zajęcie, o którym mowa w art. 40 ust. 2 pkt 1 i 4 ustawy w stosunku do obiektów i urządzeń infrastruktury telekomunikacyjnej, stawki opłaty za zajęcie, o którym mowa w art. 40 ust. 2 pkt 2 ustawy w stosunku do urządzeń infrastruktury telekomunikacyjnej oraz stawkę opłaty za zajęcie, o którym mowa w art. 40 ust. 2 pkt 3 ustawy w stosunku do obiektów infrastruktury telekomunikacyjnej). Ponadto niezgodnie z prawem Rada określiła stawki opłat za zajęcie pasa drogowego, o którym mowa w art. 40 ust 2 pkt 2, 3 i 4 ustawy.

Dokonując analizy kwestionowanej uchwały wskazać należy, że Rada Gminy Jasienica w ramach zajęcia pasa drogowego o którym mowa w art. 40 ust. 2 pkt 3 i 4 ustawy (zajęcia pasa drogowego na cele niezwiązane z budową, przebudową, remontem, utrzymaniem i ochroną dróg dotyczącego umieszczania w pasie drogowym obiektów budowlanych niezwiązanych z potrzebami zarządzania drogami lub potrzebami ruchu drogowego oraz reklam oraz zajęcia pasa drogowego na prawach wyłączności w celach innych niż wymienione w pkt 1-3) w ogóle pominęła ustalenie stawki opłaty dla obiektów i urządzeń infrastruktury telekomunikacyjnej.

Rada Gminy Jasienica ustalając stawki opłat za zajęcie pasa drogowego w celu umieszczenia w nim obiektów budowlanych niezwiązanych z potrzebami zarządzania drogami lub potrzebami ruchu drogowego oraz reklam za 1 m<sup>2</sup> powierzchni pasa drogowego zajętej przez rzut poziomy obiektu budowlanego albo powierzchni reklamy za jeden dzień zajęcia przewidziała, że wynoszą one dla:

- 1) obiektów handlowych stałych (np. kiosku) - 1,00zł,
- 2) reklam - 2,00zł.

---

*Dokument podpisany elektronicznie.*

---

Przepisem § 5 uchwały Rada postanowiła z kolei, że stawki opłat w złotych za zajęcie 1m<sup>2</sup> pasa drogowego na prawach wyłączności w celach innych niż wymienione w § 2 - § 4 za jeden dzień zajęcia wynoszą w przypadku:

- stoisk handlowych tymczasowych nie będących obiektami handlowymi – 2,00 zł,
- ogródków przed punktami gastronomicznymi – 0,50 zł,
- ekspozycji towarów przed sklepami – 1 zł,
- handlu okazjonalnego – 10 zł,
- akcji promocyjnych o charakterze komercyjnym – 5,00 zł
- akcji promocyjnych o charakterze społecznym, pod warunkiem, że akcja nie jest związana z promocją przedsiębiorcy, jego marki i wytwarzanych przez przedsiębiorcę wyrobów – 0,05 zł,
- wydzielonych miejsc parkingowych (kopert) – 0,5 zł

Należy zatem stwierdzić, że przepisy § 4 i § 5 w ogóle nie uwzględniają stawki opłaty dla obiektów i urządzeń infrastruktury telekomunikacyjnej. Uregulowania takiego brak również w pozostałych przepisach uchwały. Należy tym samym stwierdzić, że uchwała pozbawiona jest obligatoryjnych elementów, co przesądza o jej legalności w całości.

Analizując kwestię realizacji delegacji ustawowej w zakresie ustalenia stawek opłat w odniesieniu do obiektów i urządzeń infrastruktury telekomunikacyjnej w ramach zajęcia pasa drogowego, o którym mowa w art. 40 ust. 2 pkt 1 i 2 ustawy – to jest zajęcia pasa drogowego na cele niezwiązane z budową, przebudową, remontem, utrzymaniem i ochroną dróg dotyczącego:

1. prowadzenia robót w pasie drogowym oraz;
2. umieszczania w pasie drogowym urządzeń infrastruktury technicznej niezwiązanych potrzebami zarządzania drogami lub potrzebami ruchu drogowego;

należy stwierdzić, że została ona zrealizowana w nieprawidłowy sposób, to jest niezgodnie z przepisem art. 40 ust. 8 ustawy.

Rada Gminy Jasienica – realizując delegację ustawową określoną w art. 40 ust. 8 ustawy, w zakresie określenia stawek opłat, o których mowa w art. 40 ust. 2 pkt 1 - 4 ustawy powinna je uregulować w stosunku do obiektów i urządzeń infrastruktury telekomunikacyjnej. Przy czym w ramach opłaty, o której mowa w art. 40 ust. 2 pkt 1 i 4 ustawy powinna uregulować stawkę w odniesieniu do obiektów i urządzeń infrastruktury telekomunikacyjnej, w ramach opłaty, o której mowa w art. 40 ust. 2 pkt 2 ustawy w odniesieniu do urządzeń infrastruktury telekomunikacyjnej, natomiast w ramach opłaty, o której mowa w art. 40 ust. 2 pkt 3 ustawy w stosunku do obiektów infrastruktury telekomunikacyjnej. W przepisie art. 40 ust. 8 ustawy mowa jest zarówno o obiekcie i urządzeniu infrastruktury telekomunikacyjnej, przy czym pojęć tych nie należy utożsamiać - czym innym jest bowiem obiekt infrastruktury telekomunikacyjnej, a czym innym urządzenie infrastruktury telekomunikacyjnej. Rozróżnienie to ma istotne znaczenie z tego względu, że przewidziane przez ustawodawcę w art. 40 ust. 8 ustawy niższe stawki maksymalne zostały zróżnicowane w zależności od tego, czy zajęcie pasa drogowego związane jest z obiektami czy też z urządzeniami infrastruktury telekomunikacyjnej - i wynoszą odpowiednio: 0,20 zł dziennie (zamiast 10 zł) w odniesieniu do umieszczonego w pasie drogowym obiektu infrastruktury telekomunikacyjnej (art. 40 ust. 3 ustawy) i 20 zł rocznie (zamiast 200 zł) w odniesieniu do urządzenia infrastruktury telekomunikacyjnej (art. 40 ust. 2 ustawy). Z kolei stawki opłat ustalone przez Radę w uchwale podjętej na podstawie art. 40 ust. 8 ustawy, z uwzględnieniem ww. stawek maksymalnych, są podstawą do ustalania wysokości opłat za zajęcie pasa drogowego, czego dokonuje zarządca drogi w drodze decyzji administracyjnych (art. 40 ust. 11 w zw. z ust. 3 ustawy). Z tego też względu szczególnie istotne jest, by formułowane przepisy uchwały uwzględniały w swej treści nomenklaturę ustawową, aby nie zachodziły żadne wątpliwości co do interpretacji przepisów uchwały i jej stosowania.

Tymczasem Rada Gminy Jasienica podejmując próbę ustalenia stawek opłat w odniesieniu do obiektów i urządzeń infrastruktury telekomunikacyjnej w ramach zajęcia, o którym mowa w art.

*Dokument podpisany elektronicznie.*

40 ust. 2 pkt 1 i 2 ustawy, ustaliła je w odniesieniu do „sieci i urządzeń telekomunikacyjnych, o których mowa w ustawie z dnia 7 maja 2010r. o wspieraniu rozwoju usług i sieci telekomunikacyjnych (t.j. Dz. U. z 2017r., poz. 2062)”. Przepisem § 2 uchwały Rada Gminy ustaliła za zajęcie 1 m<sup>2</sup> pasa drogowego celem budowy sieci i urządzeń telekomunikacyjnych, o których mowa w ustawie z dnia 7 maja 2010r. o wspieraniu rozwoju usług i sieci telekomunikacyjnych (t.j. Dz. U. z 2017r., poz. 2062) stawkę opłaty 0,20 zł za dzień zajęcia. Przepisem § 3 ust. 2 uchwały Rada Gminy przewidywała, że: *Roczne stawki opłat w złotych za zajęcie pasa drogowego w celu umieszczenia w nim sieci i urządzeń telekomunikacyjnych, o których mowa w ustawie z dnia 7 maja 2010r. o wspieraniu rozwoju usług i sieci telekomunikacyjnych (t.j. Dz. U. z 2017r., poz. 2062) niezwiązanych z potrzebami zarządzania drogami lub potrzebami ruchu drogowego za 1 m<sup>2</sup> powierzchni pasa drogowego zajętej przez rzut poziomy urządzenia wynoszą 20,00zł.*

Pojęcie „sieć i urządzenia telekomunikacyjne, o których mowa w ustawie z dnia 7 maja 2010r. o wspieraniu rozwoju usług i sieci telekomunikacyjnych (t.j. Dz. U. z 2017r., poz. 2062)” nie jest tożsame z pojęciem „obiekty i urządzenia infrastruktury telekomunikacyjnej”, użytym w art. 40 ust. 8 ustawy. Na wstępie należy zauważyć, że Rada Gminy Jasienica odwołała się do nieaktualnej wersji ustawy z dnia 7 maja 2010 r. o wspieraniu rozwoju usług i sieci telekomunikacyjnych. Ustawa ta posiada tekst jednolity z dnia 16 grudnia 2019 roku opublikowany w Dzienniku Ustaw z 2019 r. pod pozycją 2410, a nie jak podaje Rada w Dzienniku Ustaw z 2017r. pod pozycją. 2062. Ponadto ustawa ta wprowadzie posługuje się pojęciem zarówno „sieć telekomunikacyjna”, jak i „urządzenia telekomunikacyjne”, jednakże w żaden sposób ich nie definiuje. Definicję legalną tych pojęć zawiera natomiast ustawa z dnia 16 lipca 2004 r. Prawo telekomunikacyjne (tekst jedn. Z 2019 r. poz. 2460 ze zm.). I tak przez pojęcie „sieć telekomunikacyjna” art. 2 pkt 35 tej ustawy rozumie: *systemy transmisyjne oraz urządzenia komutacyjne lub przekierowujące, a także inne zasoby, w tym nieaktywne elementy sieci, które umożliwiają nadawanie, odbiór lub transmisję sygnałów za pomocą przewodów, fal radiowych, optycznych lub innych środków wykorzystujących energię elektromagnetyczną, niezależnie od ich rodzaju.* Pojęcie „urządzenie telekomunikacyjne” z kolei art. 2 pkt 46 ustawy definiuje jako: *urządzenie elektryczne lub elektroniczne przeznaczone do zapewniania telekomunikacji.* Ustawa ta w art. 2 pkt 8 określa także, co należy rozumieć przez pojęcie: „infrastruktura telekomunikacyjna” – stanowią ją mianowicie urządzenia telekomunikacyjne, oprócz telekomunikacyjnych urządzeń końcowych, oraz w szczególności linie, kanalizacje kablowe, słupy, wieże, maszty, kable, przewody oraz osprzęt, wykorzystywane do zapewnienia telekomunikacji.

Mając na uwadze powyższe należy stwierdzić, że „sieć i urządzenia telekomunikacyjne, o których mowa w ustawie z dnia 7 maja 2010r. o wspieraniu rozwoju usług i sieci telekomunikacyjnych (t.j. Dz. U. z 2017r., poz. 2062)” nie jest tym samym co: „obiekty i urządzenia infrastruktury telekomunikacyjnej” w rozumieniu art. 40 ust. 8 ustawy, nie jest więc dopuszczalne posługiwanie się powyższymi pojęciami zamiennie. W konsekwencji tego ustalanie stawek opłat, o których mowa w art. 40 ust. 8 w związku z art. 40 ust. 2 pkt 1 i 2 ustawy w odniesieniu do sieci i urządzeń telekomunikacyjnych, o których mowa w ustawie z dnia 7 maja 2010r. o wspieraniu rozwoju usług i sieci telekomunikacyjnych (t.j. Dz. U. z 2017r., poz. 2062), stanowi istotne naruszenie prawa, skutkujące stwierdzeniem nieważności w całości.

Ponadto w treści § 2 uchwały Rada określiła stawkę opłaty *za zajęcie pasa drogowego celem budowy sieci i urządzeń telekomunikacyjnych (...)*, gdy tymczasem z delegacji ustawowej wynika, że Rada zobowiązana była ustalić stawkę opłaty za zajęcie 1 m<sup>2</sup> pasa drogowego w celu przewodzenia robót w pasie drogowym w odniesieniu do obiektów i urządzeń infrastruktury telekomunikacyjnej. Rada więc w sposób istotny zawężyła zakres przedmiotowy pobieranej opłaty zawężając ją wyłącznie do budowy, zamiast do prowadzenia robót w pasie drogowym, co stanowi istotne naruszenie art. 40 ust. 8 w związku z art. 40 ust. 2 pkt 1 ustawy.



Niezależnie od powyższego w sposób sprzeczny z prawem określiła zakres przedmiotowy stosowania stawek opłat za zajęcie pasa drogowego, o którym mowa w art. 40 ust. 2 pkt 2, 3 i 4 ustawy).

Przepisem § 3 uchwały Rada Gminy postanowiła:

*§ 3. 1. Roczne stawki opłat w złotych za zajęcie pasa drogowego w celu umieszczenia w nim urządzeń infrastruktury technicznej (kanały sanitarne wraz ze studniami rewizyjnymi, kanały deszczowe, przyłącza kanalizacji deszczowej, sieci i przyłącza wodociągowe, sieci i przyłącza gazowe, sieci i przyłącza energetyczne) niezwiązanych z potrzebami zarządzania drogami lub potrzebami ruchu drogowego za 1 m<sup>2</sup> powierzchni pasa drogowego zajętej przez rzut poziomy urządzenia wynoszą:*

- 1) w pasie drogowym - 30,00zł,*
- 2) na drogowym obiekcie inżynierskim – 200,00zł.*

Przepisem § 4 uchwały Rada Gminy z kolei przewidziała, że Stawki opłat za zajęcie pasa drogowego w celu umieszczenia w nim obiektów budowlanych niezwiązanych z potrzebami zarządzania drogami lub potrzebami ruchu drogowego oraz reklam za 1 m<sup>2</sup> powierzchni pasa drogowego zajętej przez rzut poziomy obiektu budowlanego albo powierzchni reklamy za jeden dzień zajęcia wynoszą dla:

- 1) obiektów handlowych stałych (np. kiosku) - 1,00zł,*
- 2) reklam - 2,00zł.*

Wreszcie w ramach zajęcia pasa drogowego, o którym mowa w art. 40 ust. 2 pkt 4 ustawy (zajęcia na prawach wyłączności w celach innych niż wymienione w pkt 1-3) Rada przepisem § 5 uchwały określiła stawki opłat dla następujących rodzajów zajęcia pasa drogowego:

- stoiska handlowe tymczasowe nie będące obiektami handlowymi;
- ogródki przed punktami gastronomicznymi,
- ekspozycja towarów przed sklepami,
- handel okazjonalny,
- akcje promocyjne o charakterze komercyjnym,
- akcje promocyjne o charakterze społecznym, pod warunkiem, że akcja nie jest związana z promocją przedsiębiorcy, jego marki i wytwarzanych przez przedsiębiorcę wyrobów,
- wydzielone miejsca parkingowe (koperty).

W ocenie organu nadzoru Rada Gminy w sposób nieuprawniony ograniczyła zakres przedmiotowy regulacji uchwały do enumeratywnie wyliczonych elementów, to jest:

- w § 3 uchwały urządzenia infrastruktury technicznej niezwiązane potrzebami zarządzania drogami lub potrzebami ruchu drogowego ograniczyła do *kanalów sanitarnych wraz ze studniami rewizyjnymi, kanałów deszczowych, przyłączy kanalizacji deszczowej, sieci i przyłączy wodociągowych, sieci i przyłączy gazowych, sieci i przyłączy energetycznych;*

- w § 4 uchwały obiekty budowlane niezwiązane z potrzebami zarządzania drogami lub potrzebami ruchu drogowego oraz reklamy ograniczyła do *obiektów handlowych stałych (np. kiosku) i reklam,*

- w § 5 uchwały zajęcie pasa drogowego na prawach wyłączności w celach innych niż wymienione w pkt 1-3 ograniczyła do zajęcia pasa drogowego przez stoiska handlowe tymczasowe nie będące obiektami handlowymi, ogródki przed punktami gastronomicznymi, ekspozycję towarów przed sklepami, handel okazjonalny, akcje promocyjne o charakterze komercyjnym, akcje promocyjne o charakterze społecznym, pod warunkiem, że akcja nie jest związana z promocją przedsiębiorcy, jego marki i wytwarzanych przez przedsiębiorcę wyrobów oraz przez wydzielone miejsca parkingowe (koperty).

W każdym z tych przepisów uchwały Rada Gminy Jasienica dla ustalenia stawki opłaty posłużyła się zamkniętym katalogiem sposobów zajęcia pasa drogowego.

Wobec wyraźnie skonstruowanych norm art. 40 ust. 8 i art. 40 ust. 2 pkt 2, 3 i 4 ustawy wymagających ustalenia stawek opłat za – ogólnie w ustawie ujęte – „zajęcie pasa drogowego na prawach wyłączności w celach innych niż wymienione w pkt 1-3”, jak również za zajęcie pasa drogowego w zakresie dotyczącym umieszczania w pasie drogowym – ogólnie w ustawie ujętych – niezwiązanych z potrzebami zarządzania drogami lub potrzebami ruchu drogowego urządzeń infrastruktury technicznej oraz obiektów budowlanych, wszelkie próby zawężenia, czy dookreślenia tychże elementów, spotka się z zarzutem modyfikacji przepisów ustawowych, a w konsekwencji tego niepełną realizacją delegacji ustawowej. Tym samym w ocenie organu nadzoru Rada Gminy Jasienica w sposób sprzeczny z prawem określiła zakres przedmiotowy stosowania stawki opłat, w związku z zajęciem pasa drogowego, o którym mowa w art. 40 ust. 2 pkt 2, 3 i 4 ustawy – co skutkuje koniecznością stwierdzenia uchwały w całości.

Niezależnie od powyższego wskazać także należy, że Rada Gminy Jasienica określając stawki opłat za zajęcie pasa drogowego, o którym mowa w art. 40 ust. 2 pkt 4 ustawy, dokonała ich zróżnicowania z uwagi „rodzaj zajęcia pasa drogowego”. Mając na uwadze powyższe kryterium różnicujące wyodrębniła następujące rodzaje zajęcia pasa drogowego:

- stoiska handlowe tymczasowe nie będące obiektami handlowymi;
- ogródki przed punktami gastronomicznymi,
- ekspozycja towarów przed sklepami,
- handel okazjonalny,
- akcje promocyjne o charakterze komercyjnym,
- akcje promocyjne o charakterze społecznym, pod warunkiem, że akcja nie jest związana z promocją przedsiębiorcy, jego marki i wytwarzanych przez przedsiębiorcę wyrobów,
- wydzielone miejsca parkingowe /koperty/.

W ocenie organu nadzoru różnicowanie stawek opłat za zajęcie pasa drogowego według kryterium rodzajowego: handlu (handel okazjonalny) czy akcji promocyjnej (akcji o charakterze komercyjnym, czy o charakterze społecznym, pod warunkiem, że akcja nie jest związana z promocją przedsiębiorcy, jego marki i wytwarzanych przez przedsiębiorcę wyrobów), nie jest różnicowaniem – jak to wynika z regulacji uchwały – z uwagi na rodzaj zajęcia pasa drogowego. Zajęcie pasa drogowego pod prowadzenie akcji promocyjnej o charakterze komercyjnym – jeżeli chodzi o rodzaj zajęcia pasa drogowego – niczym się nie różni od zajęcia pasa drogowego na prowadzenie innej akcji promocyjnej. Podobnie należy stwierdzić w przypadku zajęcia pasa drogowego na cele związane z handlem – z punktu widzenia „rodzaju” zajęcia pasa drogowego (przy dziennym naliczeniu opłaty) nie ma znaczenia czy jest on okazjonalny czy tymczasowy.

Z art. 40 ust. 9 ustawy wynika, że przy ustalaniu stawek, o których mowa w ust. 7 i 8 uwzględnia się:

- 1) kategorię drogi, której pas drogowy zostaje zajęty;
- 2) rodzaj elementu zajętego pasa drogowego;
- 3) procentową wielkość zajmowanej szerokości jezdni;
- 4) rodzaj zajęcia pasa drogowego;
- 5) rodzaj urządzenia lub obiektu budowlanego umieszczonego w pasie drogowym.

Dokonane przez ustawodawcę, w art. 40 ust. 9 ustawy, wyliczenie kryteriów, które uwzględnia się przy ustalaniu wysokości stawek ma charakter katalogu zamkniętego, a to oznacza, że brak jest możliwości wprowadzania w uchwałach innych niż wymienione przez ustawodawcę w delegacji, kryteriów różnicowania stawek opłat za zajęcie pasa drogowego. Stąd też Rada Gminy różnicując wysokość przedmiotowej stawki opłaty ze względu na nieznane ustawie kryteria związane: z rodzajem handlu czy rodzajem akcji promocyjnych, naruszyła w sposób istotny art. 40 ust. 9 ustawy. Nieprawidłowe uregulowanie przez Radę Gminy stawek opłat za zajęcie pasa drogowego, o którym mowa w art. 40 ust. 2 pkt 4 ustawy jest równoznaczne z tym, że Rada nie wypełniła

upoważnienia wynikającego z art. 40 ust. 8 ustawy w zw. z ust. 2 pkt 4 i ust. 9 ustawy, co stanowi istotne naruszenie prawa, skutkujące stwierdzeniem nieważności uchwały w całości.

Wreszcie w ocenie organu nadzoru przepis § 3 ust. 3 uchwały stanowi przekroczenie delegacji ustawowej określonej art. 40 ust. 8 ustawy.

Podkreślenia wymaga, że organ wykonujący kompetencję prawodawcy zawartą w upoważnieniu ustawowym, jest obowiązany działać ściśle w granicach tego upoważnienia. W państwie prawa organy władzy publicznej działają w granicach i na podstawie prawa. Z konstytucyjnej zasady praworządności (art. 7 Konstytucji RP) wynika, że zadania i kompetencje, sposób ich wykonania oraz więzi między podmiotami administracji publicznej są uregulowane prawnie. Realizując kompetencję organ musi uwzględniać treść normy ustawowej. Odstąpienie od tej zasady z reguły stanowi istotne naruszenie prawa. Zarówno w doktrynie, jak również w orzecznictwie, ugruntował się pogląd dotyczący dyrektyw wykładni norm o charakterze kompetencyjnym. Naczelną zasadą prawa administracyjnego jest zakaz domniemania kompetencji. Ponadto należy podkreślić, że normy kompetencyjne (upoważniające) powinny być interpretowane w sposób ścisły, literalny. Jednocześnie niedopuszczalnym jest dokonywanie wykładni rozszerzającej przepisów kompetencyjnych oraz wyprowadzanie kompetencji w drodze analogii. Trybunał Konstytucyjny wielokrotnie wskazywał w swoim orzecznictwie, że każdy wypadek niewłaściwej realizacji upoważnienia ustawowego tj. jej niewyczerpania lub przekroczenia, powtarzania czy modyfikacji przepisów ustawowych stanowi jednocześnie naruszenie zawartych w Konstytucji przepisów, które określają tryb i warunki wydawania aktów podustawowych (zob. m.in. wyroki TK: z dnia 5 listopada 2001 r., U 1/01, OTK 2001, nr 8, poz. 247; z dnia 30 stycznia 2006 r., SK 39/04, OTK-A 2006, nr 1, poz. 7; z dnia 22 lipca 2008 r., K 24/07, OTK-A 2008, nr 6, poz. 110).

Reasumując, w ocenie organu nadzoru, Rada Gminy Jasienica nie wypełniła prawidłowo upoważnienia ustawowego, co stanowi istotne naruszenie prawa, tj. art. 40 ust. 8 w zw. z art. 40 ust. 2 ustawy oraz art. 7 Konstytucji RP. Tym samym stwierdzenie nieważności uchwały Nr XIII/183/19 Rady Gminy Jasienica z dnia 5 grudnia 2019 r. w sprawie ustalenia stawek opłat za zajęcie pasa drogowego dróg gminnych położonych w granicach administracyjnych gminy Jasienica na cele niezwiązane z budową, przebudową, remontem, utrzymaniem i ochroną dróg, w całości, należy uznać za uzasadnione i konieczne.

Upływ ustawowego terminu określonego w art. 91 ust. 1 ustawy o samorządzie gminnym uniemożliwił organowi nadzoru wydanie rozstrzygnięcia nadzorczego stwierdzającego nieważność kwestionowanego zarządzenia, zaś w myśl przepisu art. 93 ust. 1 niezbędnym i uzasadnionym stało się zastosowanie niniejszego środka nadzorczego. Tym samym skarga jest uzasadniona i zasługuje na uznanie.

Z upoważnienia Wojewody Śląskiego

Zastępca Dyrektora Wydziału

Iwona Andruszkiewicz

**Załączniki:**

1. uchwała Nr XIII/183/19 Rady Gminy Jasienica z dnia 5 grudnia 2019 r. w sprawie ustalenia stawek opłat za zajęcie pasa drogowego dróg gminnych położonych w granicach administracyjnych gminy Jasienica na cele niezwiązane z budową, przebudową, remontem, utrzymaniem i ochroną dróg
2. upoważnienie.





WOJEWODA ŚLĄSKI

Katowice, 4 lipca 2016 r.  
BOIII.0030.1.23.2016

## UPOWAŻNIENIE

Na podstawie art. 19 ustawy z dnia 23 stycznia 2009 r. o wojewodzie i administracji rządowej w województwie (Dz. U. z 2015 r. poz. 525, z późn. zm.)

### upoważniam

**Panią Iwonę Andruszkiewicz – Zastępcę Dyrektora Wydziału Nadzoru Prawnego w Śląskim Urzędzie Wojewódzkim w Katowicach**

do załatwiania - w moim imieniu – następujących spraw:

- 1) **na podstawie ustawy z dnia 5 czerwca 1998 r. o samorządzie województwa (Dz. U. z 2016 r. poz. 486), ustawy z dnia 5 czerwca 1998 r. o samorządzie powiatowym (Dz. U. z 2015 r. poz. 1445, z późn. zm.) i ustawy z dnia 8 marca 1990 r. o samorządzie gminnym (Dz. U. z 2016 r. poz. 446) – podpisywania, w ramach sprawowanego nadzoru nad organami jednostek samorządu terytorialnego i ich związków, następujących dokumentów:**
  - a) postanowień o wstrzymaniu wykonania uchwały lub zarządzenia (art. 82 ust. 2 ustawy o samorządzie województwa, art. 91 ust. 2 ustawy o samorządzie gminnym i art. 79 ust. 2 ustawy o samorządzie powiatowym),
  - b) rozstrzygnięć nadzorczych stwierdzających nieważność uchwał lub zarządzeń wydanych przez organy jednostek samorządu terytorialnego, z wyjątkiem rozstrzygnięć dotyczących uchwał w zakresie planowania i zagospodarowania przestrzennego oraz uchwał w zakresie wyznaczania obszaru zdegradowanego i obszaru rewitalizacji, przystępowania do sporządzenia gminnego programu rewitalizacji, uchwalania gminnego programu rewitalizacji, przystępowania do sporządzania miejscowego planu rewitalizacji, uchwalania miejscowego planu rewitalizacji (art. 82 ust. 1 ustawy o samorządzie województwa, art. 79 ust. 1 ustawy o samorządzie powiatowym i art. 91 ust. 1 ustawy o samorządzie gminnym),
  - c) wskazań na nieistotne naruszenie prawa (art. 82 ust. 5 ustawy o samorządzie województwa, art. 91 ust. 4 ustawy o samorządzie gminnym i art. 79 ust. 4 ustawy o samorządzie powiatowym),
  - d) skarg do sądu administracyjnego na uchwałę lub zarządzenie wydane z naruszeniem prawa (art. 82c ust. 1 ustawy o samorządzie województwa, art. 93 ust. 1 ustawy o samorządzie gminnym i art. 81 ust. 1 ustawy o samorządzie powiatowym),
  - e) wniosków o odwołanie wójta (burmistrza, prezydenta miasta) lub rozwiązanie zarządu powiatu lub zarządu województwa (art. 84 ust. 2 ustawy o samorządzie województwa, art. 96 ust. 2 ustawy o samorządzie gminnym i art. 83 ust. 2 ustawy o samorządzie powiatowym),
  - f) wniosków o powołanie komisarza rządowego w jednostkach samorządu terytorialnego (art. 85 ust. 3 ustawy o samorządzie województwa, art. 97 ust. 3 ustawy o samorządzie gminnym i art. 84 ust. 3 ustawy o samorządzie powiatowym),
  - g) wniosków o wyznaczenie osoby, która przejmie wykonywanie zadań i kompetencji wójta, burmistrza, prezydenta miasta (art. 28h ustawy o samorządzie gminnym),
  - h) stanowisk skierowanych do związków międzygminnych, związków powiatów lub związków powiatowo-gminnych dotyczących uzgodnienia projektów statutów związków oraz

- projektów zmian w statutach związków (art. 67 ust. 1a i ust. 1b ustawy o samorządzie gminnym oraz art. 67 ust. 1a, ust. 1b i art. 72a ust. 2 ustawy o samorządzie powiatowym);
- 2) **na podstawie art. 4 ust. 3 ustawy z dnia 15 września 2000 r. o zasadach przystępowania jednostek samorządu terytorialnego do międzynarodowych zrzeszeń społeczności lokalnych i regionalnych (Dz. U. Nr 91 poz. 1009, z późn. zm.)** – podpisywania i przekazywania właściwemu ministrowi opinii do uchwały w sprawie przystąpienia jednostki samorządu terytorialnego do międzynarodowych zrzeszeń społeczności lokalnych i regionalnych;
  - 3) **na podstawie rozporządzenia Ministra Spraw Wewnętrznych i Administracji z dnia 22 grudnia 2015 r. w sprawie rejestru związków międzygminnych oraz ogłaszania statutów związków i ich zmian (Dz. U. poz. 2334)** – podpisywania:
    - a) wezwań do usunięcia braków w skierowanej do wojewody informacji o utworzeniu związku międzygminnego (§ 3 ust. 4),
    - b) pism przekazujących zgłoszenie w sprawie rejestracji związku międzygminnego do organu prowadzącego rejestr związków międzygminnych (§ 4 ust. 1),
    - c) wezwań do usunięcia braków w skierowanym do wojewody wniosku o wykreślenie związku międzygminnego z rejestru po zakończeniu likwidacji związku (§ 12 ust. 4),
    - d) pism przekazujących do organu prowadzącego rejestr zgłoszenie w sprawie wykreślenia związku międzygminnego z rejestru (§ 13 ust. 1);
  - 4) **na podstawie rozporządzenia Ministra Spraw Wewnętrznych i Administracji z dnia 22 grudnia 2015 r. w sprawie rejestru związków powiatów oraz ogłaszania statutów związków i ich zmian (Dz. U. poz. 2327)** – podpisywania:
    - a) wezwań do usunięcia braków w skierowanej do wojewody informacji o utworzeniu związku powiatów (§ 3 ust. 4),
    - b) pism przekazujących zgłoszenie w sprawie rejestracji związku powiatów do organu prowadzącego rejestr związków powiatów (§ 4 ust. 1),
    - c) wezwań do usunięcia braków w skierowanym do wojewody wniosku o wykreślenie związku powiatów z rejestru po zakończeniu likwidacji związku (§ 12 ust. 4),
    - d) pism przekazujących do organu prowadzącego rejestr zgłoszenie w sprawie wykreślenia związku powiatów z rejestru (§ 13 ust. 1);
  - 5) **na podstawie rozporządzenia Ministra Spraw Wewnętrznych i Administracji z dnia 21 grudnia 2015 r. w sprawie rejestru związków powiatowo-gminnych oraz ogłaszania statutów związków i ich zmian (Dz. U. poz. 2282)** – podpisywania:
    - a) wezwań do usunięcia braków w skierowanej do wojewody informacji o utworzeniu związku powiatowo-gminnego (§ 3 ust. 4),
    - b) pism przekazujących zgłoszenie w sprawie rejestracji związku powiatowo-gminnego do organu prowadzącego rejestr związków powiatowo-gminnych (§ 4 ust. 1),
    - c) wezwań do usunięcia braków w skierowanym do wojewody wniosku o wykreślenie związku powiatowo-gminnego z rejestru po zakończeniu likwidacji związku (§ 11 ust. 4),
    - d) pism przekazujących do organu prowadzącego rejestr zgłoszenie w sprawie wykreślenia związku powiatowo-gminnego z rejestru (§ 12 ust. 1);
  - 6) **na podstawie ustawy z dnia 12 stycznia 1991 r. o podatkach i opłatach lokalnych (Dz. U. z 2016 r. poz. 716), w związku z postanowieniem NSA z dnia 25 marca 2015 r., sygn. akt II GW 26/14** – wydawania decyzji - jako organ wyższego stopnia w stosunku do Wojewódzkiego Funduszu Ochrony Środowiska i Gospodarki Wodnej w Katowicach – w sprawach dotyczących zwrotu gminom utraconych dochodów z tytułu zwolnienia z podatku od nieruchomości będących własnością Skarbu Państwa gruntów pokrytych wodami jezior o ciągłym dopływie lub odpływie wód powierzchniowych oraz gruntów zajętych pod sztuczne zbiorniki wodne;
  - 7) **na podstawie art. 23 ustawy z dnia 20 lipca 2000 r. o ogłaszaniu aktów normatywnych i niektórych innych aktów prawnych (Dz. U. z 2016 r. poz. 296)** - wydawania Dziennika Urzędowego Województwa Śląskiego;
  - 8) **na podstawie ustawy z dnia 14 czerwca 1960 r. Kodeks postępowania administracyjnego (Dz. U. z 2016 r. poz. 23);**



- a) przekazywania właściwym organom podań wniesionych do Wojewody w sprawach nienależących do jego właściwości i zawiadamiania wnoszącego podanie o jego przekazaniu (art. 65 § 1),
  - b) zawiadamiania wnoszącego podanie, które dotyczy kilku spraw podlegających załatwianiu przez różne organy, o konieczności zwrócenia się - w sprawach niezłatwianych przez Wojewodę - z odrębnymi podaniami do właściwych organów (art. 66 § 1),
  - c) wydawania postanowień zwracających niewłaściwie wniesione podanie wnoszącemu w sytuacji, gdy na podstawie danych zawartych w podaniu nie można ustalić organu właściwego lub gdy z danych wynika, że właściwym w sprawie jest sąd powszechny (art. 66 § 3),
  - d) podpisywania pism przekazujących organowi wyższego stopnia – właściwemu ministrowi – zażaleń na wydane postanowienia, o których mowa w lit. c (art. 144 w związku z art. 129 § 1 i art. 133);
- 9) **na podstawie ustawy z dnia 6 września 2001 r. o dostępie do informacji publicznej (Dz. U. z 2015 r. poz. 2058, z późn. zm.)** – następujących spraw z zakresu merytorycznej właściwości Wydziału Nadzoru Prawnego:
- a) udostępniania informacji publicznej – z wyłączeniem informacji udzielanych przedstawicielom środków masowego przekazu (art. 4 ust. 1),
  - b) wydawania decyzji o odmowie udostępnienia informacji publicznej (art. 16 ust. 1),
  - c) wydawania decyzji o umorzeniu postępowania o udostępnienie informacji publicznej, w przypadku określonym w art. 14 ust. 2 ustawy (art. 16 ust. 1);
- 10) współdziałania z Prezesem Prokuratury Generalnej Skarbu Państwa zgodnie z § 3 ust. 4 rozporządzenia Prezesa Rady Ministrów z dnia 4 listopada 2009 r. w sprawie zakresu i trybu współdziałania Prokuratury Generalnej Skarbu Państwa z właściwymi podmiotami przy wykonywaniu zastępstwa procesowego Skarbu Państwa i zastępstwa Rzeczypospolitej Polskiej oraz przy wydawaniu opinii prawnych (Dz. U. Nr 190, poz. 1477, z późn. zm.).

W zakresie pkt 10 upoważnienie obowiązuje wyłącznie w czasie nieobecności Pana Krzysztofa Nowaka Dyrektora Wydziału Nadzoru Prawnego.

Upoważnienie uprawnia także do podpisywania bieżącej korespondencji oraz innych rozstrzygnięć wydawanych w trybie ustawy z dnia 14 czerwca 1960 r. Kodeks postępowania administracyjnego (Dz. U. z 2016 r. poz. 23) niezbędnych do prawidłowego realizowania zadań objętych upoważnieniem.

Upoważnienie jest ważne na czas powołania na stanowisko Zastępcy Dyrektora Wydziału Nadzoru Prawnego lub do odwołania i nie może być przenoszone na inne osoby.

Równocześnie odwołuję udzielone Pani upoważnienia Nr BD/I/01370/107/10 z dnia 17 marca 2010 r., BDI.0030.1.109.2012 z dnia 22 czerwca 2012 r., Nr BDI.0030.1.161.2012 z dnia 27 września 2012 r., Nr NPI.0030.1.245.2014 z dnia 8 sierpnia 2014 r. oraz Nr BDI.0030.1.397.2015 z dnia 28 września 2015 r.

  
WOJEWODA ŚLĄSKI  
Jarosław Wieczorek

Sprawozdanie z wysokości średnich wynagrodzeń nauczycieli na poszczególnych stopniach awansu zawodowego w szkołach prowadzonych przez jednostkę samorządu terytorialnego

Nazwa województwa	śląskie	WK	24	PK	02	GK	05	GT	2
Nazwa powiatu	bielski	JASZENICA							
Nazwa gminy									
kod TERYT		2020		Liczba miesięcy obowiązywania w roku podlegającym analizie kwoty bazowej B1		8		kwota bazowa (zgodnie z ustawą budżetową na rok podlegający analizie)	
Rok podlegający analizie:								3 337,55	
								od dnia 1 stycznia do dnia 31 sierpnia (B1)	
								od dnia 1 września do dnia 31 grudnia (B2)	
								3 537,80	

Lp.	Stopnie awansu zawodowego	Wskaźniki określone w art. 30 ust. 3 Karty Nauczyciela	Średnie wynagrodzenie		Średnioroczna liczba etatów ustalana dla okresów obowiązywania poszczególnych kwot bazowych		Suma iloczynów średniorocznej liczby etatów i średnich wynagrodzeń, o których mowa w art. 30 ust. 3 Karty Nauczyciela, ustalonych dla okresów obowiązywania poszczególnych kwot bazowych	Wydatki poniesione w roku na wynagrodzenia w składnikach wskazanych w art. 30 ust. 1 Karty Nauczyciela	Kwota różnicy
			od dnia 1 stycznia do dnia 31 sierpnia (kol. 3 x B1)	od dnia 1 września do dnia 31 grudnia (kol. 3 x B2)	od dnia 1 stycznia do dnia 31 sierpnia	od dnia 1 września do dnia 31 grudnia			
1	2	3	4	5	6	7	8	9	10
1	nauczyciel stażysta	100%	3 337,55	3 537,80	15,03	13,20	588 102,85	577 500,97	-10 601,88
2	nauczyciel kontraktowy	111%	3 704,68	3 926,96	63,29	68,61	2 953 468,48	3 036 791,68	83 323,20
3	nauczyciel mianowany	144%	4 806,07	5 094,43	55,14	58,94	3 321 116,42	3 311 274,52	-9 841,90
4	nauczyciel dyplomowany	184%	6 141,09	6 509,55	205,30	209,85	15 550 242,49	15 243 455,13	-306 787,36

2021-02-01	Izabela Żebrowska-specjalista ds. plac.	Janusz Pierzyna Wójt Gminy Jasienica
(data sporządzenia)	(osoba sporządzająca <sup>1</sup> (imię, nazwisko, stanowisko))	(osoba zatwierdzająca <sup>2</sup> (imię, nazwisko, stanowisko))
	Izabela Żebrowska	mgr inż. Janusz Pierzyna

<sup>1</sup> Osoba, która faktycznie sporządziła sprawozdanie.

<sup>2</sup> Przedstawiciel organu prowadzącego w rozumieniu art. 91d pkt 2 Karty Nauczyciela

n - liczba miesięcy obowiązywania w roku podlegającym analizie kwoty bazowej B1

12-n - liczba miesięcy obowiązywania w roku podlegającym analizie kwoty bazowej B2

DRUK NR 450

DLA GMINY JASIENICA  
NA ROK 2020

1

### Informacja

z realizacji Gminnego Programu: 1) Profilaktyki i Rozwiązywania Problemów Alkoholowych i 2) Przeciwdziałania Narkomanii  
w Gminie Jasienica za 2020 rok

W budżecie Gminy Jasienica **na rok 2020** w dziale **851 ochrona zdrowia w rozdziale 85154 – przeciwdziałanie alkoholizmowi:**

<b>Plan wydatków</b> na kwotę	<b>482 687,55</b>
<b>Wykonane przychody</b>	<b>421 414,19</b>

<b>wykonano wydatki</b> na kwotę	<b>255 033,58</b>
w tym:	
par. 2360 dotacje celowe (realizacja zadań własnych Gminy z zakresu przeciwdziałania uzależnieniom i patologiom społecznym)	<b>0,00</b>
par. 4110 ZUS	<b>9 254,02</b>
par.4120 Fundusz Pracy	<b>501,76</b>
par.4170 umowy zlecenie (dla wychowawców i koordynatora świetlic – 7 osób; osób pracujących w Punkcie Konsultacyjnym -4 osoby; opiekuna grup AA działających na terenie Gminy – 1 osoba; wynagrodzenia dla członków Gminnej Komisji Rozwiązywania Problemów Alkoholowych – 10 osób)	<b>126 300,00</b>
par.4210 zakupy (zakupy art. spożywczych i art. gospodarstwa domowego na potrzeby funkcjonowania czterech świetlic i Punktu Konsultacyjnego)	<b>29 819,58</b>
Par. 4260 zakup energii	<b>7 298,24</b>
par. 4300 zakup usług pozostałych (pomoc psychologiczna, transport i bilety wstępu dla dzieci podczas organizowanych wyjazdów świetlicowych, ferii i wakacji)	<b>80 583,91</b>
par. 4360 usługi telekomunikacyjne	<b>1 559,30</b>
Par. 4410 podróże służbowe	<b>0,00</b>
Par. 4510 opłaty na rzecz budżetu państwa (m.in. sądowe)	<b>862,00</b>
Par.4700 szkolenia pracowników	<b>650,00</b>

W budżecie Gminy Jasienica **na rok 2020** w dziale **851 ochrona zdrowia w rozdziale 85153 – przeciwdziałanie narkomanii:**

<b>plan dochodów</b> na kwotę	<b>40 000,00</b>
<b>wykonano wydatki</b> na kwotę (par. 4300 usługi zewnętrzne – warsztaty dla młodzieży gimnazjalnej z zakresu profilaktyki narkotykowej oraz dyżury w Punkcie Konsultacyjnym)	<b>4 800,00</b>

## **Realizacja poszczególnych zadań Gminnego Programu: 1) Profilaktyki i Rozwiązywania Problemów Alkoholowych i 2) Przeciwdziałania Narkomanii w Gminie Jasienica w 2020 roku**

I. Zwiększenie dostępności pomocy terapeutycznej i rehabilitacyjnej dla osób uzależnionych od alkoholu zgodnie z art. 4, ust. 1, pkt. 1 ustawy z dnia 26 października 1982 roku o wychowaniu w trzeźwości i przeciwdziałaniu alkoholizmowi (Dz.U. z 2020 r. poz. 2137, 2244 z późn.zm.)

### **1. Motywowanie do podjęcia leczenia osób uzależnionych**

W ramach prac Gminnej Komisji Rozwiązywania Problemów Alkoholowych, a zwłaszcza zespołu podejmującego działania interwencyjno – motywujące wobec osób uzależnionych w 2020 roku wysłano **74 zaproszenia** (w tym do 5 kobiet) na spotkania dla osób uzależnionych, z czego przeprowadzono **22 rozmowy interwencyjno-motywujących** w związku z nadużywaniem alkoholu (dla 36 mieszkańców Gminy, w tym 5 kobiet).

Do Komisji w 2020 roku wpłynęło 25 nowych wniosków ( w tym 4 dotyczące kobiet) o podjęcie działań zgodnie z ustawą. We współpracy z Gminnym Ośrodkiem Pomocy Społecznej, Komisariatem Policji oraz na pisemny wniosek rodziny GKRPA podejmowała działania zmierzające do skierowania na leczenie odwykowe, gdy inne dostępne środki zostały wyczerpane – w omawianym okresie skierowano do sądu wnioski o zobowiązanie do podjęcia leczenia odwykowego wobec 6 osób ( 1 kobieta, 5 mężczyzn).

### **2. Dostępność informacji o możliwościach pomocy na terenie Gminy**

Dla upowszechniania informacji na temat form pomocy osobom uzależnionym i współuzależnionym prowadzono wśród mieszkańców Gminy Jasienica działania informacyjno-edukacyjne, polegające m.in. na upowszechnianiu pozyskanych ulotek o tematyce uzależnień czy też organizacji spotkań z mieszkańcami. Przygotowano również broszury informacyjne o działalności Punktu Konsultacyjnego, grup AA i GKRPA. Dla osób uzależnionych i ich rodzin przygotowano informator o instytucjach udzielających pomocy medycznej i terapeutycznej na terenie powiatu, województwa i kraju.

**W 2020 roku we współpracy GKRPA z dyrektorami szkół działających na terenie Gminy Jasienica kontynuowano organizację warsztatów dla uczniów pod nazwą „Narkotykowe dylematy”, w których wzięło udział 452 uczniów z terenu Gminy Jasienica. Warsztaty cieszyły się dużym powodzeniem i zostały bardzo pozytywnie ocenione przez dyrekcje szkół i samych uczniów.**

### **3. Pierwszy kontakt dla osób z problemem alkoholowym i członków ich rodzin.**

W ramach tego zadania w 2020 roku zwrócono szczególną uwagę na polepszenie warunków spotkań dwóch grup AA, które działają na terenie Gminy Jasienica w sołectwie Świątoszówka i Międzyrzeczu Górne. Łącznie w spotkaniach grup bierze udział około 46 osób uzależnionych (ok. 25 w Świątoszówce i ok. 21 w Międzyrzeczu Górnym). Moderatorzy grupy współpracują ze specjalistą w zakresie terapii uzależnień, dyżurującym w Punkcie Konsultacyjnym, który raz w miesiącu bierze udział w otwartych mityngach grup AA. W pracach grup zwraca się szczególną uwagę na informowanie osób uzależnionych i członków ich rodzin o możliwościach uzyskania interdyscyplinarnej pomocy w ramach działalności Punktu Konsultacyjnego w Jasienicy.

Zgodnie z wnioskami moderatorów grup AA oraz grup dla osób współuzależnionych zakupiono na potrzeby ich funkcjonowania materiały i artykuły niezbędne do prowadzonej działalności. Spotkania odbywały się w reżimie sanitarnym z zachowaniem odpowiednich środków zapobiegawczych.

### **4. Rehabilitacja osób po leczeniu odwykowym.**

W ramach realizacji Gminnego programu w 2020 roku dofinansowano udział osób uzależnionych w terapii, treningach rozwoju osobistego dla osób po leczeniu odwykowym i ofiar przemocy oraz w wyjazdowych sesjach terapeutycznych dla osób uzależnionych i współuzależnionych dla 15 osób (w tym 6 kobiet). Dofinansowano również organizację spotkań, imprez i sesji wyjazdowych promujących trzeźwość i pomocnych w rehabilitacji osób po odbytym leczeniu dla osób uzależnionych, współuzależnionych i ich rodzin z terenu Gminy Jasienica.

II. Udzielanie rodzinom, w których występują problemy alkoholowe, pomocy psychospołecznej i prawnej, a w szczególności ochrony przed przemocą w rodzinie, zgodnie z art. 4, ust. 1, pkt. 2 ustawy.

1. Zadanie to jest głównie realizowane przez **działalność Punktu Konsultacyjnego w Jasienicy**, w którym dyżury pełnią: psycholodzy (2 osoby), specjalista terapii uzależnień, psycholog - specjalista w zakresie pracy z osobami współuzależnionymi, specjalista ds. przeciwdziałania przemocy w rodzinie, specjalista ds. przeciwdziałania narkomanii, prawnik oraz sekretarz GKRPA.

W 2020 roku w ramach realizacji ww. zadania poniesiono koszty wyposażenia i funkcjonowania Punktu Konsultacyjnego w Jasienicy, głównie na:

- a) organizację i udzielanie porad prawnych dla osób z problemem alkoholowym i ich rodzin oraz ofiar przemocy – w sumie udzielono 82 porady dla 35 mieszkańców Gminy (porady głównie w zakresie spraw alimentacyjnych, postępowania spadkowego, dziedziczenia, postępowania rozwodowego i podziału majątku wspólnego małżonków).
- b) organizację i udzielanie pomocy psychologicznej dla dorosłych, dzieci i młodzieży, członków rodzin z problemem uzależnienia i przemocą w rodzinie - w sumie udzielono 131 porad dla 58 mieszkańców Gminy Jasienica, w tym 25 dzieci i młodzieży.



- c) prowadzenie indywidualnej i grupowej terapii – 234 porad w psychoterapii indywidualnej i grupowej dla osób współuzależnionych skorzystało 41 osoby współuzależnione oraz 137 porad dla 23 osób uzależnionych, w tym 2 kobiet.
- d) prowadzenie pomocy psychospołecznej dla osób z rodzin z problemem uzależnienia i przemocy w rodzinie - udzielono 155 porad pomocy psychospołecznej dla 26 osób , w tym dla 14 Kobiet oraz dla 1 osoby nieletniej.
- e) organizację i udzielanie pomocy psychologicznej i społecznej dla dorosłych i młodzieży, członków rodzin z problemem uzależnienia w zakresie narkomanii - w sumie udzielono 41 porad dla 38 mieszkańców Gminy Jasienica, w tym 25 kobiet i 5 osób nieletnich.
- f) organizację dyżurów interwencyjno – motywujących – zespół GKRPA, prowadzący rozmowy interwencyjno-motywacyjne z osobami uzależnionymi od alkoholu i narkotyków oraz współuzależnionymi, przeprowadził rozmowy z 36 uzależnionymi mieszkańcami Gminy Jasienica (w tym z 5 kobietami).
- g) współpracę z GOPS, Policją i innymi instytucjami i organizacjami społecznymi polegającej m.in. na dofinansowaniu szkoleń w celu podniesienia skuteczności pomocy osobom uzależnionym i współuzależnionym.

## **2. Prowadzenie środowiskowych grup opiekuńczo - wychowawczych dla dzieci i młodzieży. Zapobieganie patologiom skierowane do dzieci ze środowisk wysokiego ryzyka oraz terapia zaburzeń emocjonalnych.**

Na terenie Gminy Jasienica w szkołach realizowany jest program profilaktyczno-wychowawczy dla dzieci „Spójrz inaczej”. GKRPA zorganizowała i sfinansowała szkolenie dla realizatorów tego programu. Finansujemy również zakup materiałów artystycznych do realizacji poszczególnych warsztatów dla dzieci.

W ramach realizowanego zadania w 2020 roku dofinansowano również szkolenia wychowawców oraz konsultacje specjalistyczne, prowadzone przez osoby posiadające odpowiednie kwalifikacje. Zajęcia odbywały się tylko wtedy, gdy dzieci uczęszczały do szkoły.

III. Prowadzenie profilaktycznej działalności informacyjnej i edukacyjnej, w szczególności dla dzieci i młodzieży, zgodnie z art. 4 ust.1 pkt 3 ustawy.

### **1. Realizacja programów profilaktyczno-edukacyjnych, rekomendowanych przez Państwową Agencję Rozwiązywania Problemów Alkoholowych.**

Od 2001 roku Gmina Jasienica została zakwalifikowana przez państwową Agencję Rozwiązywania problemów Alkoholowych do Sieci Gmin Wiodących i Dużych Miast. Jest to nie tylko nobilitacja dla Gminy, ale i szereg obowiązków, wynikających z dbałości o wykonywanie zadań związanych z Gminnym Programem w oparciu o obowiązujące standardy oraz stałe doskonalenie form i metod pracy, wynikających z obowiązującego prawa i rekomendacji PARPA.

## **2. Promocja zdrowego stylu życia, działania w zakresie profilaktyki kreatywnej**

Ze względu na panujący stan epidemiczny w ramach realizacji ww. zadania w 2020 roku nie dofinansowano żadnych zadań realizowanych przez organizacje pozarządowe, z elementami profilaktyki. Nie dofinansowano również organizacji różnych form wypoczynku dzieci i młodzieży.

IV. Wspomaganie działalności instytucji, stowarzyszeń i osób fizycznych, służącej rozwiązywaniu problemów alkoholowych, zgodnie z art. 4 ust. 1 pkt 5 ustawy.

### **1. Współpraca z instytucjami spoza Gminy, z usług których korzystają mieszkańcy Gminy**

Mieszkańcy Gminy Jasienica korzystają w zakresie leczenia głównie z ośrodków znajdujących się w pobliżu ich miejsca zamieszkania, tj. w Bielsku-Białej (ul. Mostowa) oraz w Skoczowie ul. Katowicka 21. Ze środków budżetu Gminy współfinansujemy terapię osób uzależnionych i współuzależnionych, w zakresie, w jakim nie są finansowane przez NFZ, dotyczy to głównie uczestnictwa w wyjazdowych sesjach terapeutycznych. W 2020 roku dofinansowano udział 15 osób (w tym 6 kobiet) uzależnionych i współuzależnionych w wyjazdowych sesjach terapeutycznych I, II i III stopnia prowadzonych przez specjalistów z Przychodni Profilaktyki i Leczenia Uzależnień w Bielsku-Białej ul. Mostowa 1 i Środka Błękitny Krzyż.

### **2. Współpraca na terenie Gminy**

W ramach realizowanego w 2020 roku Gminnego programu Profilaktyki, Rozwiązywania Problemów Alkoholowych, Przeciwdziałania Narkomanii w Gminie Jasienica, GKPIRPA współpracowała z Radami Sołeckimi, Parafiami, Gminnym Ośrodkiem Pomocy Społecznej, Policją oraz organizacjami pozarządowymi w realizacji swoich zadań.

Całością działań zawartych w Gminnym Programie: 1) Profilaktyki i Rozwiązywania Problemów Alkoholowych i 2) Przeciwdziałania Narkomanii dla Gminy Jasienica na 2020 rok zgodnie z zapisami Programu koordynowała Gminna Komisja Rozwiązywania Problemów Alkoholowych w Jasienicy w składzie:

Renata Szczepańska, Przewodnicząca,  
Agata Mintus-Hankus, Sekretarz  
Dorota Kominek, członek  
Zofia Huculak, członek  
Dominik Greń, członek  
Józef Herzyk, członek  
Zofia Polok, członek  
Renata Czulak, członek  
Rafał Siekierka, członek





KANCELARIA  
Wysłano 15032021  
chad  
(podpis)

GMINA JASZENICA

pieczęć urzędu

SPRAWOZDANIE Z REALIZACJI  
GMINNEGO PROGRAMU PRZECIWDZIAŁANIA NARKOMANII  
W 2020 ROKU

Proszę zaznaczyć typ gminy

1. gmina miejska	<input type="checkbox"/>
2. gmina wiejska	<input checked="" type="checkbox"/>
3. gmina miejsko-wiejska	<input type="checkbox"/>

Gmina: Gmina Jasienica

Powiat: bielski

Województwo: śląskie

Kod GUS gminy:

2	4	0	2	0	5	2
---	---	---	---	---	---	---

Proszę o podanie następujących danych osobowych:

	Osoba odpowiedzialna za wypełnienie kwestionariusza	Osoba odpowiedzialna za koordynację realizacji działań z zakresu przeciwdziałania narkomanii
Imię i nazwisko:	Renata Szczepańska	Renata Szczepańska
Stanowisko:	inspektor	inspektor
Nazwa instytucji:	Urząd Gminy Jasienica	Urząd Gminy Jasienica
Adres:	43-385 Jasienica 159	43-385 Jasienica 159
Telefon:	334726200	334726200
Fax:	334726200	334726200
E-mail:	renata.szczepanska@jasienica.pl	renata.szczepanska@jasienica.pl

Zgodnie z ustawą z dnia 29 lipca 2005 roku o przeciwdziałaniu narkomanii (Dz.U. 2005 nr 179 poz. 1485 z późn. zm.), zwanej dalej Ustawą, przeciwdziałanie narkomanii należy do zadań własnych gminy i obejmuje:

- zwiększanie dostępności pomocy terapeutycznej i rehabilitacyjnej dla osób uzależnionych i osób zagrożonych uzależnieniem;
- udzielanie rodzinom, w których występują problemy narkomanii pomocy psychospołecznej i prawnej;
- prowadzenie profilaktycznej działalności informacyjnej, edukacyjnej oraz szkoleniowej w zakresie rozwiązywania problemów narkomanii, w szczególności dla dzieci i młodzieży, w tym prowadzenie zajęć sportowo-rekreacyjnych dla uczniów, a także działań na rzecz dożywiania dzieci uczestniczących w pozalekcyjnych programach opiekuńczo-wychowawczych i socjoterapeutycznych;
- wspomaganie działań instytucji, organizacji pozarządowych i osób fizycznych, służących rozwiązywaniu problemów narkomanii;
- pomoc społeczną osobom uzależnionym i rodzinom osób uzależnionych dotkniętym ubóstwem i wykluczeniem społecznym i integrowanie ze środowiskiem lokalnym tych osób z wykorzystaniem pracy socjalnej i kontraktu socjalnego.

Gmina w celu realizacji ww. zadań oraz uwzględniając cele operacyjne Narodowego Programu Zdrowia na lata 2016-2020 (Dz. U. z 2016, poz.1492), zwanego dalej NPZ, opracowuje i realizuje Gminny Program Przeciwdziałania Narkomanii.

Na podstawie art. 11 ust. 2 ustawy, organ wykonawczy samorządu województwa i gminy sporządza, na podstawie opracowanej przez Biuro ankiety, informację z realizacji działań podejmowanych w danym roku, wynikających z Wojewódzkiego i Gminnego Programu, i przesyła ją do Biura, w terminie do dnia 15 kwietnia roku następującego po roku, którego dotyczy informacja.

Uwaga:

Pytania zamieszczone w częściach od A do E niniejszej ankiety odnoszą się do zadań Narodowego Programu Zdrowia na lata 2016-2020, zaplanowanych do realizacji w ramach Gminnego Programu Przeciwdziałania Narkomanii przez jednostki samorządu terytorialnego.

Pytania zamieszczone w części F ankiety odnoszą się do zadań własnych gminy, o których mowa w art. 10 ust.1 Ustawy

W tym roku dodaliśmy kilka pytań dotyczących przede wszystkim wpływu pandemii COVID-19 na podejmowane działania przez jednostki samorządu terytorialnego.

- I. Czy w Państwa gminie opracowano gminny program przeciwdziałania narkomanii lub opracowano wspólny gminny program przeciwdziałania uzależnieniom?

- ☐ 1. tak, opracowano oddzielny gminny program przeciwdziałania narkomanii na lata od                      do
- X 2. tak, opracowano wspólny gminny program przeciwdziałania uzależnieniom na lata od 2020 do 2020
- ☐ 3. nie opracowano programu

*Uwaga: W przypadku zaznaczenia odpowiedzi 3. Nie opracowano programu, proszę zakończyć wypełnianie ankiety, podpisać (ostatnia strona kwestionariusza) i wysłać do instytucji, od której ją Państwo otrzymali.*

- II. Proszę podać wysokość wydatków poniesionych w 2020 r. z rozdz. 85153 (zwalczanie narkomanii) na realizację działań gminnego programu:

4.800,00 zł

- III. Proszę podać wysokość wpływów z tzw. korkowego<sup>1</sup> w Państwa gminie w 2020 r.:

421.414,19 zł

- IV. Proszę podać jaki odsetek wpływów z tzw. korkowego wydatkowany był w 2020 r. w Państwa gminie na realizację zadań z rozdz. 85153:

1,14 %

---

<sup>1</sup> Wpływy z opłat za zezwolenia na sprzedaż napojów alkoholowych, na podstawie art. 111 ustawy z dnia 26 października 1982 r. o wychowaniu w trzeźwości i przeciwdziałaniu alkoholizmowi.

**ZADANIA NA RZECZ OGRANICZANIA STOSOWANIA ŚRODKÓW ODURZAJĄCYCH,  
SUBSTANCJI PSYCHOTROPOWYCH, ŚRODKÓW ZASTĘPCZYCH I NSP ZREALIZOWANE  
W RAMACH GMINNEGO PROGRAMU PRZECIWDZIAŁANIA NARKOMANII W 2020 ROKU.**

**A. DZIAŁANIA INFORMACYJNE I EDUKACYJNE (zad. 2.1.1 NPZ)**

**A1. Czy w 2020 r. w ramach gminnego programu zrealizowano (z rozdz. 85153):**

	Tak	Nie	Liczba działań
a) działania edukacyjne adresowane do dzieci, młodzieży na temat zagrożeń wynikających z używania środków odurzających, substancji psychotropowych i NSP, a także z pozamedycznego stosowania produktów leczniczych, których używanie może prowadzić do uzależnienia	<input type="checkbox"/>	X	
b) działania edukacyjne adresowane do rodziców na temat zagrożeń wynikających z używania środków odurzających, substancji psychotropowych i NSP, a także z pozamedycznego stosowania produktów leczniczych, których używanie może prowadzić do uzależnienia	X	<input type="checkbox"/>	
c) działania edukacyjne adresowane do innych grup docelowych na temat zagrożeń wynikających z używania środków odurzających, substancji psychotropowych i NSP, a także z pozamedycznego stosowania produktów leczniczych, których używanie może prowadzić do uzależnienia	X	<input type="checkbox"/>	
d) kampanię społeczną adresowaną do dzieci, młodzieży zagrożeń wynikających z używania środków odurzających, substancji psychotropowych i NSP, a także z pozamedycznego stosowania produktów leczniczych, których używanie może prowadzić do uzależnienia	<input type="checkbox"/>	X	
e) kampanię społeczną adresowaną do rodziców na temat zagrożeń wynikających z używania środków odurzających, substancji psychotropowych i NSP, a także z pozamedycznego stosowania produktów leczniczych, których używanie może prowadzić do uzależnienia	<input type="checkbox"/>	X	
f) kampanię społeczną adresowaną do innych grup docelowych na temat zagrożeń wynikających z używania środków odurzających, substancji psychotropowych i NSP, a także z pozamedycznego stosowania produktów leczniczych, których używanie może prowadzić do uzależnienia	<input type="checkbox"/>	X	
g) upowszechnianie informacji na temat dostępu do działań profilaktycznych, interwencyjnych, pomocowych i placówek leczenia dla osób zagrożonych uzależnieniem lub uzależnionych od środków odurzających, substancji psychotropowych i nowych substancji psychoaktywnych oraz ich rodzin	X	<input type="checkbox"/>	

**B. ROZWÓJ KADR UCZESTNICZĄCYCH W REALIZACJI ZADAŃ Z ZAKRESU  
PRZECIWDZIAŁANIA NARKOMANII (zad. 2.2 NPZ)**

**B1. Czy w 2020 r. w ramach gminnego programu zrealizowano (z rozdz. 85153):**

	Tak	Nie	Liczba szkoleń	Liczba odbiorców
a) Szkolenia dla osób pracujących z dziećmi i młodzieżą dotyczące wczesnego rozpoznawania zagrożenia używania środków odurzających, substancji psychotropowych, środków zastępczych, NSP oraz interwencji profilaktycznej	<input type="checkbox"/>	X		
b) Inne formy doskonalenia kompetencji osób pracujących z dziećmi i młodzieżą dotyczące wczesnego rozpoznawania zagrożenia używania środków odurzających, substancji psychotropowych, środków zastępczych, NSP oraz interwencji profilaktycznej, jakie:	<input type="checkbox"/>	X		

c)	Szkolenie grup zawodowych, w szczególności takich, jak: lekarze psychiatrzy, lekarze podstawowej opieki zdrowotnej, pielęgniarki i położne podstawowej opieki zdrowotnej w zakresie tematyki uzależnień od środków odurzających, substancji psychotropowych i NSP oraz skutecznych interwencji i programów profilaktycznych i leczniczych	<input type="checkbox"/>	X		
d)	Szkolenie grup zawodowych, w szczególności takich, jak: specjaliści terapii uzależnień i psycholodzy w zakresie tematyki uzależnień od środków odurzających, substancji psychotropowych i NSP oraz skutecznych interwencji i programów profilaktycznych i leczniczych	<input type="checkbox"/>	X		
e)	Szkolenie grup zawodowych, innych niż wymienione w punktach: B.1.c i B.1.d w zakresie tematyki uzależnień od środków odurzających, substancji psychotropowych i NSP oraz skutecznych interwencji i programów profilaktycznych i leczniczych. Proszę podać inne grupy:	<input type="checkbox"/>	X		
f)	Szkolenia dotyczące strategii rozwiązywania problemów wynikających z używania środków odurzających, substancji psychotropowych i NSP, kierowane w szczególności do przedstawicieli organizacji pozarządowych i JST	<input type="checkbox"/>	X		

### C. PROFILAKTYKA<sup>2</sup> (zad. 2.3 NPZ)

#### C1. Czy w 2020 r. w ramach gminnego programu zrealizowano (z rozdz. 85153):

	Tak	Nie
a) Programy profilaktyki uniwersalnej dla dzieci i młodzieży w wieku szkolnym	X	<input type="checkbox"/>
b) Programy profilaktyki uniwersalnej dla młodych osób dorosłych (18-35 lat, np. studentów) zapobiegających używaniu narkotyków	<input type="checkbox"/>	X
c) Programy profilaktyki uniwersalnej rozwijające kompetencje wychowawcze rodziców lub osób pracujących z dziećmi i młodzieżą	<input type="checkbox"/>	X
d) Programy profilaktyki w miejscach o zwiększonym ryzyku używania środków odurzających, substancji psychotropowych i NSP (np. dyskoteki)	<input type="checkbox"/>	X
e) Programy wczesnej interwencji i programy profilaktyki selektywnej adresowane do środowisk zagrożonych, w szczególności dzieci i młodzieży ze środowisk zmarginalizowanych, zagrożonych demoralizacją, wykluczeniem społecznym oraz osób używających środków odurzających, substancji psychotropowych i nowych substancji psychoaktywnych w sposób okazjonalny	X	<input type="checkbox"/>

<sup>2</sup> Profilaktyka selektywna – działania ukierunkowane na osoby ponadprzeciętnie zagrożone używaniem narkotyków z racji ich przynależności do określonej grupy w populacji, np. uczniowie usunięci ze szkoły, młodociani przestępcy, dzieci użytkowników narkotyków, bywalecy dyskotek [Brotherhood, A., Sumnall, H. R. i partnerstwo dla standardów (2011), Europejskie standardy jakości w profilaktyce uzależnień. Krajowe Biuro ds. Przeciwdziałania Narkomanii, Warszawa] Profilaktyka wskazująca – działania ukierunkowane na osoby ze zwiększonym indywidualnym ryzykiem (szkodliwego) używania. Obejmują one osoby, które zażywają już narkotyki (ale nie są uzależnione w rozumieniu klasyfikacji DSM-IV lub ICD-10) i/lub osoby ze zwiększonym indywidualnym ryzykiem używania w przyszłości (np. wskutek doświadczeń z dzieciństwa, zaburzeń psychicznych lub zachowania). Profilaktyka wskazująca często polega na zapobieganiu inicjacji narkotykowej, jednak częściej redukuje istniejące używanie oraz zapobiega przejściu do bardziej szkodliwych wzorów używania [Brotherhood, A., Sumnall, H. R. i partnerstwo dla standardów (2011), Europejskie standardy jakości w profilaktyce uzależnień. Krajowe Biuro ds. Przeciwdziałania Narkomanii, Warszawa]

f) Programy profilaktyki wskazujące adresowane do jednostek lub grup wysoce narażonych na czynniki ryzyka, w szczególności do osób używających środków odurzających, substancji psychotropowych i NSP w sposób szkodliwy	X	<input type="checkbox"/>
g) Programy profilaktyki adresowane do rodziców, obejmujące pomoc prawną	X	<input type="checkbox"/>

**C2. Proszę podać wartości wskaźników realizacji działań w 2020 r. (z rozdz. 85153):**

Uwaga: W przypadku braku danych proszę wstawić znak „-” Wpisanie „0” oznacza, iż działanie nie było realizowane	Wartość wskaźnika
a) liczba szkół, w których realizowane były programy profilaktyki uniwersalnej	3
b) liczba placówek systemu oświaty innych niż szkoły, w których realizowane były programy profilaktyki uniwersalnej	0
c) liczba osób objętych programami profilaktyki uniwersalnej	24
d) liczba miejsc/lokalizacji realizacji programów profilaktycznych adresowanych do osób zwiększonym ryzyku używania środków odurzających, substancji psychotropowych i NSP (np. kluby, festiwale, miejsca pracy pedagogów ulicznych)	1
e) liczba osób objętych programami wczesnej interwencji i profilaktyki selektywnej	12
f) liczba osób objętych programami profilaktyki wskazującej	4

System rekomendacji działa na poziomie krajowym od 2010 roku. Jest to zadanie realizowane we współpracy czterech instytucji - Krajowego Biura ds. Przeciwdziałania Narkomanii, Państwowej Agencji Rozwiązywania Problemów Alkoholowych, Ośrodka Rozwoju Edukacji oraz Instytutu Psychiatrii i Neurologii. W ramach systemu dokonywana jest ocena programów z obszarów promocji zdrowia psychicznego, profilaktyki uzależnień (profilaktyki narkomanii, profilaktyki problemów alkoholowych) oraz programów profilaktyki innych zachowań problemowych (ryzykownych) dzieci i młodzieży.

Programy są badane pod kątem spełnienia standardów - szczegółowych wymagań odnoszących się do jakości programu jako całości, a także poszczególnych etapów jego realizacji, tj. etapu diagnozy i oceny potrzeb, wyboru grupy docelowej, planowania celów i sposobów ich realizacji, zapewnienia jakości realizacji oraz monitorowania i oceny efektów programu w trakcie ewaluacji. O systemie rekomendacji.

<https://programyrekomendowane.pl/strony/o-systemie-rekomendacji.116>



**C3. Czy w 2020 r. w Państwa gminie były realizowane następujące programy rekomendowane:**

*Uwaga: Informacje na temat programów rekomendowanych dostępne są w bazie programów na stronie Krajowego Biura ds. Przeciwdziałania Narkomanii [www.programyrekomendowane.pl](http://www.programyrekomendowane.pl)*

<i>Uwaga: W przypadku braku danych proszę wstawić znak „-” Wpisanie „0” oznacza, iż działanie nie było realizowane</i>	Tak	Nie	Liczba szkół i placówek systemu oświaty	Liczba odbiorców	Czy były finansowane przez gminę (z rozdz. 85153 i 85154):
a) Archipelag Skarbów, program koordynowany przez Fundację Homo Homini im. Karola de Foucauld i Fundację Instytut Profilaktyki Zintegrowanej	<input type="checkbox"/>	X			<input type="checkbox"/>
b) Fantastyczne Możliwości, program koordynowany przez Instytut Psychiatrii i Neurologii	<input type="checkbox"/>	X			<input type="checkbox"/>
c) Program Domowych Detektywów, koordynowany przez Instytut Psychiatrii i Neurologii	<input type="checkbox"/>	X			<input type="checkbox"/>
d) Program Profilaktyczno-Wychowawczy Epsilon, koordynowany przez Stowarzyszenie Epsilon	<input type="checkbox"/>	X			<input type="checkbox"/>
e) Program Wzmacniania Rodziny 10-14, koordynowany przez Fundację Maraton	<input type="checkbox"/>	X	Nie dotyczy		<input type="checkbox"/>
f) Przyjaciele Zippiego, program koordynowany przez Centrum Pozytywnej Edukacji	<input type="checkbox"/>	X			<input type="checkbox"/>
g) Szkoła dla Rodziców i Wychowawców, program koordynowany przez Ośrodek Rozwoju Edukacji	<input type="checkbox"/>	X	Nie dotyczy		<input type="checkbox"/>
h) Laboratorium Wiedzy Pozytywnej, program koordynowany przez Stowarzyszenie Monar	<input type="checkbox"/>	X			<input type="checkbox"/>
i) Spójrz inaczej dla klas 1-3, koordynowany przez Stowarzyszenie Psychoprofilaktyki "Spójrz inaczej"	X	<input type="checkbox"/>	3	65	<input type="checkbox"/>
j) Spójrz inaczej dla klas 4-6, koordynowany przez Stowarzyszenie Psychoprofilaktyki "Spójrz inaczej"	X	<input type="checkbox"/>	3	65	<input type="checkbox"/>
k) Program Trzy Kola, koordynowany przez Fundację Wychowawców i Rodziców „Prom”	<input type="checkbox"/>	X			<input type="checkbox"/>
l) Program Profilaktyczny Debata, koordynowany przez Krzysztofa Wojcieszka	<input type="checkbox"/>	X			<input type="checkbox"/>
m) Program Unplugged, koordynowany przez Krajowe Biuro ds. Przeciwdziałania Narkomanii i Ośrodek Rozwoju Edukacji	<input type="checkbox"/>	X			<input type="checkbox"/>
n) Fred goes net, program koordynowany przez Krajowe Biuro ds. Przeciwdziałania	<input type="checkbox"/>	X	Nie dotyczy		<input type="checkbox"/>

Narkomanii					
o) Program Przeciwdziałania Młodzieżowej Patologii Społecznej, realizowany przez Fundację Praesterno	<input type="checkbox"/>	X	Nie dotyczy		<input type="checkbox"/>
p) Szkolna Interwencja Profilaktyczna, koordynowany przez Instytut Psychiatrii i Neurologii oraz Ośrodek Rozwoju Edukacji	<input type="checkbox"/>	X			<input type="checkbox"/>
q) Środowiskowa Profilaktyka Uzależnień, program realizowany przez Towarzystwo Nowa Kuźnia	<input type="checkbox"/>	X	Nie dotyczy		<input type="checkbox"/>
r) Program wspomaganie rozwoju psychospołecznego dzieci nieśmiałych, koordynowany przez Uniwersytet Kazimierza Wielkiego, Zakład Pedagogiki Opiekuńczej z Profilaktyką Społeczną	<input type="checkbox"/>	X			<input type="checkbox"/>
s) Program wspomaganie rozwoju psychospołecznego dzieci nie lubianych przez rówieśników z powodu zachowań antyspołecznych, koordynowany przez Uniwersytet Kazimierza Wielkiego, Zakład Pedagogiki Opiekuńczej z Profilaktyką Społeczną	<input type="checkbox"/>	X			<input type="checkbox"/>
t) Program Nauki Zachowania, koordynowany przez Niepubliczny Ośrodek Doskonalenia Nauczycieli SOPHIA	<input type="checkbox"/>	X			<input type="checkbox"/>
u) Profilaktyczny Bank Dobrych Praktyk, koordynowany przez Stowarzyszenie Epsilon Plus	<input type="checkbox"/>	X			<input type="checkbox"/>
v) ARS, czyli jak dbać o miłość?, koordynowany przez Główny Inspektorat Sanitarny	<input type="checkbox"/>	X			<input type="checkbox"/>
w) Apteczka Pierwszej Pomocy Emocjonalnej, Centrum Edukacji Pozytywnej	<input type="checkbox"/>	X			<input type="checkbox"/>
x) Tutoring szkolny program pedagogiki dialogu, Instytut Tutoringu Szkolnego	<input type="checkbox"/>	X			<input type="checkbox"/>



**D. REDUKCJA SZKÓD, REHABILITACJA I REINTEGRACJA SPOŁECZNA****(ZAD. 2.4. NPZ)**

**D1. Czy w 2020 r. w gminnym programie finansowano lub dofinansowano działania w ramach redukcji szkód (z rozdz. 85153):**

	Tak	Nie	Liczba programów /placówek	Liczba odbiorców
a) noclegownie, w których mogą przebywać osoby uzależnione od narkotyków	<input type="checkbox"/>	X		
b) programy obejmujące wymianę igieł i strzykawek (zapobieganie zakażeniom przenoszonym drogą krwi – HIV, HBV i HCV itd.)	<input type="checkbox"/>	X		
c) programy obejmujące testowanie w kierunku zakażeń krwio pochodnych (HIV, HBV i HCV)	<input type="checkbox"/>	X		
d) schroniska i punkty dziennego pobytu dla osób uzależnionych (światlice, drop-in)	<input type="checkbox"/>	X		
e) programy redukcji szkód zdrowotnych i społecznych wśród osób używających szkodliwie i uzależnionych od środków odurzających, substancji psychotropowych i NSP, obejmujące działania inne niż wymienione w pkt a-d., proszę podać przykładowo jakie:	<input type="checkbox"/>	X		

**D2. Czy w 2020 r. w ramach gminnego programu rozwijano lub wspierano (z rozdz. 85153):**

Uwaga: termin „wsparcie” obejmuje finansowanie oraz dofinansowanie działań, jak również pomoc merytoryczną i rzeczową.

	Tak	Nie	Liczba hosteli/mieszkań	Liczba osób
a) hostele dla osób w trakcie leczenia lub po jego zakończeniu	<input type="checkbox"/>	X		
b) mieszkania readaptacyjne dla osób w trakcie leczenia lub po jego zakończeniu	<input type="checkbox"/>	X		

**D3. Czy w 2020 r. w ramach gminnego programu (z rozdz. 85153) rozwijano dostęp do leczenia ambulatoryjnego dla osób używających szkodliwie i uzależnionych od środków odurzających, substancji psychotropowych i NSP poprzez:**

	Tak	Nie
a) rozwój i modernizację bazy materialnej podmiotów leczniczych prowadzących leczenie i rehabilitację osób uzależnionych od narkotyków lub używających ich w sposób szkodliwy	<input type="checkbox"/>	X
b) finansowanie (zakup usług, wspieranie, powierzenie) programów pomocy terapeutycznej i rehabilitacyjnej w ambulatoryjnych placówkach leczenia uzależnień	<input type="checkbox"/>	X
c) upowszechnianie informacji na temat placówek i programów ambulatoryjnych dla osób uzależnionych	X	<input type="checkbox"/>

d) inne działania, nie wymienione w punktach: a-c	<input type="checkbox"/>	X
---	--------------------------	---

**D4. Proszę podać wartości wskaźników realizacji działań finansowanych z rozdz. 85153:**

Wpisanie „0” oznacza, iż działanie nie było realizowane	Liczba
a) liczba placówek ambulatoryjnych leczniczych wspieranych przez jednostki samorządu terytorialnego	0
b) liczba osób objętych ambulatoryjnymi programami leczenia (zdrowotnymi) wspieranymi przez jednostki samorządu terytorialnego	0

\* Wpisanie „0” oznacza, iż działanie nie było realizowane

**D5. Czy w 2020 r. w ramach gminnego programu finansowano/dofinansowano programy reintegracji społecznej i zawodowej osób uzależnionych od środków odurzających, substancji psychotropowych i NSP z rozdz. 85153:**

	Tak	Nie	liczba programów
a) programy reintegracji społecznej, obejmujące m.in. grupy zapobiegania nawrotom, grupy wsparcia, warsztaty umiejętności psychospołecznych, doradztwo, interwencje socjalne/pomoc w załatwianiu spraw prawnych i bytowych, itp.	<input type="checkbox"/>	X	

**D6. Proszę podać informacje na temat szkoleń/ kursów zawodowych/staży pracy dla osób używających narkotyków w ramach programów reintegracji społecznej i zawodowej osób uzależnionych od środków odurzających, substancji psychotropowych i NSP finansowano/dofinansowano z rozdz. 85153:**

	Tak	Nie	liczba osób
a) szkolenia/kursy zawodowe/staże pracy dla osób używających narkotyków szkodliwie oraz osób uzależnionych	<input type="checkbox"/>	X	
b) inne działania, nie wymienione w punkcie a proszę podać przykładowo jakie:	<input type="checkbox"/>	X	

**D7. Proszę podać liczby odnoszące się do programów reintegracji społecznej i zawodowej finansowano/dofinansowano z rozdz. 85153:**

	2019	2020
a) Liczba programów reintegracji społecznej, obejmujących m.in. grupy zapobiegania nawrotom, grupy wsparcia, warsztaty umiejętności psychospołecznych, doradztwo, interwencje socjalne/pomoc w załatwianiu spraw prawnych i bytowych, itp.	1	1

b) Liczba osób objętych programami reintegracji społecznej, o których mowa w punkcie a).	34	38
--	----	----

**E. Monitorowanie sytuacji epidemiologicznej w zakresie używania środków odurzających, substancji psychotropowych i NSP oraz postaw społecznych i reakcji instytucjonalnych.**

**E1. Czy w 2020 r. w ramach gminnego programu wspierano (z rozdz. 85153 i 85154):**

	Tak	Nie
a) realizację badań ankietowych w populacji generalnej dotyczących problemu narkotyków i NSP	<input type="checkbox"/>	X
Jeśli nie, proszę podać datę (rok) ostatniego badania finansowanego w ramach gminnego programu przeciwdziałania uzależnieniom		
b) realizację badań ankietowych wśród młodzieży szkolnej przeprowadzanych co 4 lata zgodnie z metodologią zalecaną przez Europejskie Centrum Monitorowania Narkotyków i Narkomanii	<input type="checkbox"/>	X
Jeśli nie, proszę podać datę (rok) ostatniego badania.		
c) realizację badań jakościowych dotyczących problemu narkotyków i NSP	<input type="checkbox"/>	X
d) inne działania, zgodne z zadaniami określonymi w art. 2 ust. 1 pkt. 1-3 oraz w art. 10 ust. 1 ustawy z dnia 29 lipca 2005 roku o przeciwdziałaniu narkomanii (jakie?)	<input type="checkbox"/>	X

**E2. Czy w 2020 r. w ramach gminnego programu wspierano (z rozdz. 85153):**

	Tak	Nie
a) wdrażanie i prowadzenie monitoringu (polegającego na zbieraniu i analizie danych dotyczących epidemiologii i reakcji społecznej na problem narkotyków i narkomanii)	<input type="checkbox"/>	X
b) szkolenia podnoszące kwalifikację osób zaangażowanych w prowadzenie monitoringu	<input type="checkbox"/>	X
c) inne działania, zgodne z zadaniami określonymi w art. 2 ust. 1 pkt. 1-3 oraz w art. 10 ust. 1 ustawy z dnia 29 lipca 2005 roku o przeciwdziałaniu narkomanii (jakie?)	<input type="checkbox"/>	X

**E3. Proszę podać wartości wskaźników realizacji działań w 2020 r. (z rozdz. 85153):**

	Liczba raportów
a) <u>ogólna</u> liczba raportów w formie pisemnej, które zostały opracowane lub zlecone do opracowania przez samorząd gminny w 2020 r. (dotyczące np. rozpowszechnienia używania narkotyków w gminie, reakcji społecznej i/lub instytucjonalnej, monitoringu problemu narkomanii na terenie gminy, raport z badania ESPAD itp.)	0
<u>w tym:</u>	

• liczba raportów z badań realizowanych w gminie (m.in. raport z badań ESPAD)	0
• liczba raportów przygotowanych w ramach monitoringu problemu narkotyków i narkomanii	0

\* Wpisanie „0” oznacza, iż działanie nie było realizowane

**F. Zadania własne gminy, o których mowa w art. 10 ust.1 z dnia 29 lipca 2005 roku o przeciwdziałaniu narkomanii (Dz. U. z 2016 r. poz. 224)**

**F1. Czy w 2020 r. w ramach gminnego programu finansowano z rozdz. 85153 finansowano następujące działania:**

	Tak	Nie
a) udzielano rodzinom, w których występują problemy narkomanii, pomocy prawnej,	X	<input type="checkbox"/>
b) prowadzono działalność profilaktyczną w formie zajęć sportowo-rekreacyjnych dla uczniów,	<input type="checkbox"/>	X
c) dożywiano dzieci uczestniczące w pozalekcyjnych programach opiekuńczo-wychowawczych i socjoterapeutycznych.	<input type="checkbox"/>	X

**F.2. Proszę podać wartości wskaźników realizacji działań w 2020 r.:**

	Wartość wskaźnika 2019	Wartość wskaźnika 2020
a) liczba umów zwartych z organizacjami, instytucjami, organizacjami pozarządowymi i osobami fizycznymi realizujących zadania z rozdz. 85153	1	1

**G1. Czy w Państwa gminie były realizowane następujące działania dotyczących następujących substancji psychoaktywnych w 2020 roku:**

	Marihuana i haszysz	Opiaty	Nowe substancje psychoaktywne	Amfetamina	Metamfetamina	Leki stosowane w celu odurzenia się
a) programy profilaktyki uniwersalnej	<input type="checkbox"/>	<input type="checkbox"/>	<input type="checkbox"/>	<input type="checkbox"/>	<input type="checkbox"/>	<input type="checkbox"/>
b) programy profilaktyki selektywnej i wskazującej	<input type="checkbox"/>	<input type="checkbox"/>	<input type="checkbox"/>	<input type="checkbox"/>	<input type="checkbox"/>	<input type="checkbox"/>
c) leczenie i rehabilitacja osób uzależnionych	<input type="checkbox"/>	<input type="checkbox"/>	<input type="checkbox"/>	<input type="checkbox"/>	<input type="checkbox"/>	<input type="checkbox"/>

**G2. Czy w Państwa gminie nastąpiły zmiany w zakresie prowadzonych działań z zakresu przeciwdziałania narkomanii w związku z pandemią COVID-19 w 2020?**

X 1. Tak

☐ 2. Nie

G3. Prosimy o zaznaczenie w jakim stopniu nastąpiły zmian w 2020 roku w gminie w porównaniu do roku poprzedniego w efekcie pandemii COVID-19 w następujących zakresach:

	Wstrzymani e działań*	Wysoki spadek	Niewielk i spadek	Brak zmiany	Niewiel ki wzrost	Wysok i wzrost	Nie dotyczy **
a) realizacja zadań z dotyczących informacji i edukacji	<input type="checkbox"/>	X	<input type="checkbox"/>	<input type="checkbox"/>	<input type="checkbox"/>	<input type="checkbox"/>	<input type="checkbox"/>
b) realizacja profilaktyki uniwersalnej	<input type="checkbox"/>	X	<input type="checkbox"/>	<input type="checkbox"/>	<input type="checkbox"/>	<input type="checkbox"/>	<input type="checkbox"/>
c) realizacja profilaktyki selektywnej i wskazującej	<input type="checkbox"/>	X	<input type="checkbox"/>	<input type="checkbox"/>	<input type="checkbox"/>	<input type="checkbox"/>	<input type="checkbox"/>
d) realizacja rehabilitacji i post rehabilitacji osób uzależnionych	X	<input type="checkbox"/>	<input type="checkbox"/>	<input type="checkbox"/>	<input type="checkbox"/>	<input type="checkbox"/>	<input type="checkbox"/>
e) realizacja zdań dotyczących redukcji szkód	X	<input type="checkbox"/>	<input type="checkbox"/>	<input type="checkbox"/>	<input type="checkbox"/>	<input type="checkbox"/>	<input type="checkbox"/>
f) monitorowanie sytuacji epidemiologicznej	X	<input type="checkbox"/>	<input type="checkbox"/>	<input type="checkbox"/>	<input type="checkbox"/>	<input type="checkbox"/>	<input type="checkbox"/>
g) inne działania: proszę napisać jakie	<input type="checkbox"/>	<input type="checkbox"/>	<input type="checkbox"/>	<input type="checkbox"/>	<input type="checkbox"/>	<input type="checkbox"/>	<input type="checkbox"/>

\*Działania nie były realizowane z powodu pandemii; \*\* Działania nie były planowane do realizacji w ramach gminnego programu przeciwdziałania uzależnieniom w zakresie narkomanii w 2020 roku.

G4. Proszę opisać jakie główne problemy i wyzwania pojawiły się w 2020 roku w związku z pandemią COVID-19 w związku z realizacją gminnego programu przeciwdziałaniu uzależnieniom w zakresie narkomanii w Państwa gminie:

Brak możliwości realizacji programów profilaktycznych w szkołach, zmniejszona liczba osób przychodzących do Punktu Konsultacyjnego.

G5. Proszę opisać jakie działania zostały podjęte w 2020 roku w związku z pandemią COVID-19 w celu zapewnienia kontynuowania prowadzonych działań z zakresu przeciwdziałania narkomanii w Państwa gminie:

Wprowadzono zasady dystansu społecznego i realizację porad w systemie e-porad dla osób potrzebujących wsparcia w Punkcie Konsultacyjnym.

Jasienica 9 marca 2021	<b>WÓJT</b> <i>mgr inż. Janusz Pierzyński</i>	<i>Dariusz Jurecki</i>
Miejscowość, data	Podpis prezydenta / burmistrza / wójta	Czytelny podpis osoby wypełniającej sprawozdanie



**SPRAWOZDANIE Z REALIZACJI GMINNEGO  
PROGRAMU PRZECIWDZIAŁANIA PRZEMOCY  
W RODZINIE ORAZ OCHRONY OFIAR  
PRZEMOCY W RODZINIE NA LATA 2017-2020  
ZA ROK 2020**

**Marzec 2021**

---

---

---

Gminny Program Przeciwdziałania przemocy w Rodzinie oraz Ochrony Ofiar Przemocy w Rodzinie na lata 2017 – 2020 został przyjęty uchwałą Rady Gminy Jasienica XXVII/400/17 w dniu 9 lutego 2017 roku.

Głównym celem programu jest przeciwdziałanie przemocy w rodzinie, zwiększenie dostępności i skuteczności profesjonalnej pomocy oraz ochrona osób doznających przemocy w rodzinie na terenie Gminy Jasienica.

Cel główny Programu realizowany jest w oparciu o cele szczegółowe:

1. Podniesienie poziomu wiedzy i świadomości mieszkańców Gminy Jasienica dotyczącej zjawiska przemocy w rodzinie.
2. Zwiększenie dostępności działań profilaktycznych w zakresie przeciwdziałania przemocy w rodzinie.
3. Zapewnienie rodzinom, w których występuje zjawisko przemocy w rodzinie kompleksowej pomocy.
4. Zintegrowanie środowisk oraz zwiększenie kompetencji zawodowych pracowników jednostek, służb oraz organizacji zajmujących się przeciwdziałaniem przemocy w rodzinie.

Cele Programu są realizowane przez:

1. Systematyczne diagnozowanie zjawiska przemocy w rodzinie.
2. Podnoszenie świadomości społecznej na temat zjawiska przemocy w rodzinie i kreowanie postaw wolnych od przemocy- adresaci: dzieci, młodzież, osoby dorosłe, rodziny oraz społeczność lokalna.
3. Udzielanie kompleksowej i profesjonalnej pomocy osobom dotkniętym przemocą w rodzinie, ze szczególnym uwzględnieniem dzieci oraz osób starszych.



## **2. Podnoszenie świadomości społecznej na temat zjawiska przemocy w rodzinie i kreowanie postaw wolnych od przemocy- adresaci: dzieci, młodzież, osoby dorosłe, rodziny, społeczność lokalna.**

Skuteczne przeciwdziałanie przemocy w rodzinie oparte jest na nieustannym przekazywaniu wiedzy przyczyniającej się do podnoszenia świadomości społecznej na temat przyczyn i skutków przemocy. Działania tego rodzaju oparte są na edukowaniu dzieci, młodzieży, rodziców, osób dorosłych z uwzględnieniem grup szczególnie narażonych na przemoc czyli osoby starsze, osoby niepełnosprawne oraz dzieci.

W szkołach naszej gminy zostały przeprowadzone następujące zajęcia informacyjno-edukacyjne i profilaktyczne:

- Zespół Szkolno-Przedszkolny w Łownicy realizował program profilaktyczny „Spójrz inaczej” we wszystkich oddziałach klasowych (klasy 1-8);
- Zespół Szkolno-Przedszkolny w Rudzicy przeprowadził działania profilaktyczne poprzez prelekcje dla uczniów realizowane przez specjalistę ds. uzależnień z punktu Konsultacyjnego w Jasienicy;
- Zespół Szkolno-Przedszkolny w Grodźcu realizował program profilaktyczny „Spójrz inaczej” oraz „Saper”; ponadto organizował spotkania z policjantem dotyczące tematyki przemocy; pedagog szkolny przeprowadził w poszczególnych klasach zajęcia na temat: „Stop przemocy online” oraz „Uzależnienia są groźne”;
- Szkoła Podstawowa w Świętoszówce prowadziła działania profilaktyczne poprzez warsztaty dla uczniów na temat

tym udzielono **126** porad i **63** konsultacje związane z przemocą w rodzinie.

Zespół Interdyscyplinarny w 2020 roku ze względu na sytuację epidemiologiczną w kraju przeprowadził tylko 3 spotkania.

Utworzono 38 nowe grupy roboczych w oparciu o sporządzone formularze „Niebieskie Karty - A” z osobami doznającymi przemocy. Niebieskie Karty były przedmiotem analizy powołanych grup roboczych oraz konkretnych działań podejmowanych przez poszczególnych członków grup roboczych. W omawianym okresie odbyło się **83** posiedzenia tych grup. Ze względu na sytuację epidemiologiczną w kraju w okresie zwiększonej zachorowalności grupy robocze odbywały się poprzez kontakt telefoniczny z członkami rodzin oraz członkami powołanymi do grup roboczych. **56** rodzin było objętych pomocą grup roboczych w 2020r., liczba osób w rodzinach, w których prowadzona była procedura „Niebieskie Karty” wynosiła **186**, w tym kobiet **63**, mężczyzn **72**, dzieci **51**.

Procedura „Niebieskiej Karty” w 2020 roku została zakończona w **22** rodzinach na skutek ustania przemocy w rodzinie i zrealizowania indywidualnego planu pomocy rodzinie oraz w **1** rodzinie na skutek rozstrzygnięcia o braku zasadności podejmowania działań.

#### **4. Kierowanie do programów korekcyjno- edukacyjnych osób stosujących przemoc w rodzinie.**

Z terenu Gminy Jasienica jedna osoba wzięła udział w Programie oddziaływań korekcyjno – edukacyjnych dla osób stosujących przemoc w rodzinie prowadzonym przez Powiatowe Centrum Pomocy Rodzinie w Bielsku-Białej.

działań skierowanych na rozwiązywanie problemów konkretnej rodziny, wypracowanie modelu współpracy instytucjonalnej, możliwość poszerzenia fachowej wiedzy w różnych zakresach. Ponadto nastąpiła rzetelna wymiana informacji i doświadczeń poprzez rozwinięcie współpracy między instytucjami działającymi na rzecz przeciwdziałania przemocy w rodzinie.

Należy kontynuować realizację dotychczasowych zadań, jednocześnie kładąc nacisk na:

- monitorowanie zjawiska przemocy w rodzinie oraz zasobów w kategorii problemów przemocowych;
- rozwijanie współpracy między instytucjami zajmującymi się pomocą osobom pokrzywdzonym przemocą w rodzinie;
- pozyskiwanie dobrych praktyk i innych dodatkowych form ochrony dla osób doznających przemocy w rodzinie poza procedurami „Niebieskich Kart”;
- podnoszenie kompetencji specjalistów działających na rzecz przeciwdziałania przemocy w rodzinie;
- kontynuowanie i rozwój profesjonalnych form pomocy, zwłaszcza psychologicznej dla dzieci wychowujących się w rodzinach alkoholowych i przemocowych;
- szerzenie świadomości społecznej głównie psychoedukacja rodziców;
- zwiększenie działań profilaktycznych skierowanych do rodzin, grup rówieśniczych;
- poprawa dostępności do pomocy medycznej.

---

KIEROWNIK

Gminnego Ośrodka Pomocy Społecznej  
w Jasidnicy

  
mgr Agnieszka Bednarz

# **SPRAWOZDANIE Z REALIZACJI ZADAŃ Z ZAKRESU WSPIERANIA RODZINY ZA ROK 2020**

**Gminny Program Wspierania Rodziny  
w Gminie Jasienica na lata 2020 - 2022**

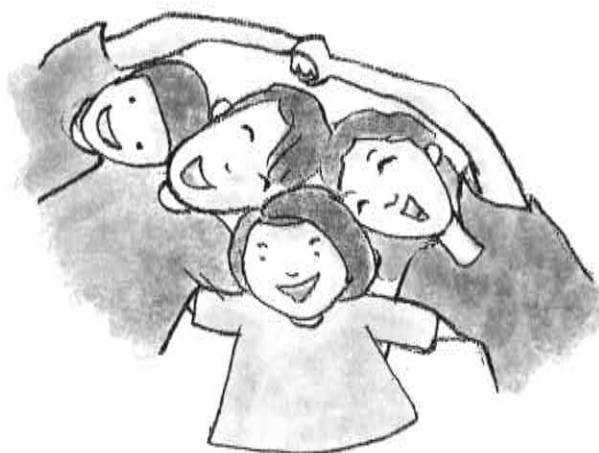

Program Wspierania Rodziny, czyli pomoc dziecku i rodzinie, jest zadaniem samorządu gminnego wynikającym z ustawy o wspieraniu rodziny i systemie pieczy zastępczej (Dz. U. z 2020, poz. 821 ze zm.) i zgodnie z art. 176 powyższej ustawy obowiązkiem gminy jest utworzenie i stały rozwój systemu wspierania rodziny, który zgodnie z art. 8 ma na celu: wzmocnienie roli funkcji rodziny, rozwijanie umiejętności opiekuńczo-wychowawczych rodziny, podniesienie świadomości w planowaniu oraz funkcjonowaniu rodziny, wzmacnianie integracji rodziny, przeciwdziałanie marginalizacji i degradacji społecznej rodziny, dążenie do reintegracji rodziny dzięki czemu zwiększa się szanse na pozostawienie dziecka w jego naturalnym środowisku, a więc w rodzinie dziecka, dzięki utrzymaniu lub przywróceniu zdolności rodziny do pełnienia swoich funkcji opiekuńczo –wychowawczych.

Niniejsze sprawozdanie zostało sporządzone na podstawie art. 179 ust. 1 ustawy z dnia 9 czerwca 2011 roku o wspieraniu rodziny i systemie pieczy zastępczej, który zobowiązuje do złożenia radzie gminy rocznego sprawozdania z realizacji zadań do dnia 31 marca każdego roku.

W Gminie Jasienica został przyjęty Gminny Program Wspierania Rodziny na lata 2020 - 2022 uchwałą Nr XVI/233/20 Rady Gminy Jasienica dnia 5 marca 2020 roku. W 2020 roku Gminny Ośrodek Pomocy Społecznej w Jasienicy realizował zadania w ramach Gminnego Programu Wspierania Rodziny. Dotyczyły one poza pracą socjalną, wsparcie interdyscyplinarne, usługi asystenta, pomoc finansową i rzeczową dla rodzin oraz partycypowanie w kosztach za pobyt dzieci w pieczy zastępczej tj.: w rodzinach zastępczych spokrewnionych i niespokrewnionych oraz zawodowych, jak również za pobyt dzieci w placówkach opiekuńczych.



w 14 rodzinach przeżywających trudności opiekuńczo-wychowawcze. W 17 rodzinach była prowadzona praca socjalna polegająca na rozpoznawaniu deficytów w zakresie pełnienia ról rodzicielskich, zaniedbań względem dzieci oraz ocenie sytuacji dziecka w rodzinie, środowisku szkolnym i rówieśniczym.

## 2. Rozwijanie umiejętności opiekuńczo - wychowawczych rodziny, zapewnienie jej specjalistycznego poradnictwa i wsparcia

Zadanie to głównie było realizowane przez asystenta rodziny. W Gminnym Ośrodku Pomocy Społecznej w Jasienicy jest zatrudniony 1 asystent rodziny. Głównym zadaniem asystenta rodziny było pedagogizacja oraz wsparcie - nie tylko informacyjne, ale również emocjonalne czy rzeczowe rodzin. Celem pracy asystenta było osiągnięcie przez rodziny, w których pracował podstawowego poziomu stabilności życiowej, która umożliwi jej wypracowanie prawidłowych funkcji opiekuńczo-wychowawczych oraz umożliwi właściwe dbanie o rozwój dzieci.

Praca asystenta rodziny polegała między innymi na:

- wydobywaniu zasobów rodziny – jej zalet i wad, wskazaniu form wykorzystania tego, co w niej dobre, pożyteczne;
- pomocy w organizacji dnia m.in. doradztwie w zakresie posiłków, form spędzania czasu wolnego z najbliższymi;
- zacieśnieniu więzi rodzinnych (poprzez rozmowy o problemach rodziny, wspólne poszukiwanie rozwiązań);
- wzroście poczucia wartości rodziny;

najpilniejsze potrzeby rodziny. Monitorował bieżącą sytuację dzieci, a także pojawiające się problemy.

Do głównych zadań asystenta rodziny w sytuacji zagrożenia lub zakażenia wirusem SARS-COV-2 należało w szczególności:

- monitorowanie sytuacji rodzin czy są zdrowe, czy nie powinny skorzystać z konsultacji lekarskiej i czy nie są poddane kwarantannie;
- prowadzeniu działań edukacyjnych związanych z zachowaniem zasad higieny wskazanych przez Głównego Inspektora Sanitarnego;
- wsparciu rodzin w kontaktach z instytucjami, przychodniami, szkołami i urzędami;
- udzielaniu pomocy w zabezpieczaniu podstawowych potrzeb życiowych, w tym dotyczyło to żywności i środków czystości;
- wszystkim pozostałym zadaniom wynikającym z ustawy o wspieraniu rodziny i systemie pieczy zastępczej.

### 3. Zabezpieczenie podstawowych potrzeb bytowych dziecka i rodziny

Gminny Ośrodek Pomocy Społecznej w Jasienicy zgodnie z art. 3 ustawy z dnia 12 marca 2004r. o pomocy społecznej wspierał osoby i rodziny w wysiłkach zmierzających do zaspokojenia niezbędnych potrzeb i umożliwiał życie w warunkach odpowiadających godności człowieka. W ramach realizowanych zadań udzielana była pomoc na zakup żywności, odzieży i obuwia, środków czystości, opału, leków, dofinansowanie kosztów leczenia u specjalistów, opłaty mieszkaniowe.

Rodziny korzystały również z dożywiania dla dzieci w przedszkolach i szkołach.

wiek w chwili składania wniosku. W 2020 roku łącznie wydano 322 Karty Dużej Rodziny dla 111 rodzin.

Udzielone powyższe świadczenia i pomoc w znacznym stopniu przyczyniła się do zabezpieczenia potrzeb bytowych dzieci i rodzin.

#### 4. Zapobieganie powstaniu sytuacji kryzysowych wymagających interwencji oraz rozwiązywania już istniejących sytuacji kryzysowych

Główne sytuacje kryzysowe w rodzinie jakie mają miejsce jest stosowanie przemocy w rodzinie. W 2020 roku do Gminnego Zespołu Interdyscyplinarnego w Jasienicy wpłynęło 38 Niebieskich Kart dotyczących przemocy w rodzinie.

Przyczyną sporządzenia Niebieskich Kart oraz rozpoczęcia procedury były m.in. przemoc: fizyczna, psychiczna, seksualna, zaniedbanie, niszczenie mienia, groźba karalna, uszkodzenia ciała.

W 2020 roku prowadzono 56 procedur „Niebieskich Kart”. Liczba osób w rodzinach, w których prowadzone były procedury „Niebieska Karta” wynosiła 186, w tym kobiet 63, mężczyzn 72, dzieci 51. Procedury „Niebieskie Karty” w 2020 roku zostały zakończone w 22 rodzinach z powodu ustania przemocy w rodzinie i zrealizowania indywidualnego planu pomocy rodzinie oraz w 1 rodzinie na skutek rozstrzygnięcia o braku zasadności podejmowania działań.

W ramach Punktu Konsultacyjnego prowadzonego przez Gminną Komisję Rozwiązywania Problemów Alkoholowych w Jasienicy udzielono 126 porad i 63 konsultacji związanych z problemem przemocy w rodzinie.

Tabela nr 3. Liczba dzieci umieszczonych w instytucjonalnej pieczy zastępczej oraz koszty utrzymania dzieci w instytucjonalnej pieczy zastępczej w 2020 roku .

<b>Rok</b>	<b>Liczba dzieci kierowanych do instytucjonalnej pieczy zastępczej</b>	<b>Liczba wszystkich dzieci przebywających w instytucjonalnej pieczy zastępczej</b>	<b>Koszty utrzymania dzieci w instytucjonalnej pieczy zastępczej</b>
2020	0	1	7 000,00 zł

Źródło : GOPS Jasienica

Po przeprowadzonej analizie z realizacji zadań z zakresu wspierania rodziny należy stwierdzić, iż podejmowane przez Gminny Ośrodek Pomocy Społecznej w Jasienicy działania odzwierciedlają potrzeby rodzin z terenu Gminy Jasienica. Jednocześnie wskazana jest w latach następnych dalsza kontynuacja powyższych działań. Konieczne jest również współdziałanie wielu służb i organizacji działających przede wszystkim na rzecz rodziny i dzieci, bowiem wyłącznie praca zespołowa stanowić będzie pełne i kompleksowe wsparcie.

Gminny Ośrodek Pomocy Społecznej w Jasienicy cały czas poszukuje nowych form pracy z rodziną, po to aby rodzina potrzebująca wsparcia otrzymała konkretną pomoc oraz aby jakość życia rodziny miała lepszy wymiar. Osiągnięcie przez rodzinę stabilności życiowej, która umożliwi jej wychowanie dzieci jest celem, którego osiągnięcie wspólnymi siłami daje największą satysfakcję. Mając na uwadze skuteczność w udzielaniu pomocy rodzinom niewydolnym opiekuńczo – wychowawczo, konieczne jest utrzymanie dotychczasowego kierunku działań, a przede wszystkim wysokiej aktywności pozostałych instytucji i organizacji mających w swoich zadaniach pracę z rodziną.

KIEROWNIK  
Gminnego Ośrodka Pomocy Społecznej  
w Jasienicy

  
mgr Agnieszka Bednarz

**SPRAWOZDANIE Z DZIAŁALNOŚCI GMINNEGO  
OŚRODKA POMOCY SPOŁECZNEJ  
W JASIENICY ZA 2020 ROK**



**Marzec 2021**

---

---

---

---



Gminny Ośrodek Pomocy Społecznej w Jasienicy został powołany uchwałą Rady Gminy Jasienica z dnia 16 grudnia 1999 roku nr XIII/97/99 w sprawie utworzenia Gminnego Ośrodka Pomocy Społecznej w Jasienicy.

Gminny Ośrodek Pomocy Społecznej w Jasienicy w okresie sprawozdawczym realizował zadania własne oraz zadania zlecone z zakresu administracji rządowej wynikające z poniższych ustaw i rozporządzeń:

1. Ustawy z dnia 12 marca 2004r. o pomocy społecznej
2. Ustawy z dnia 28 listopada 2003 r. o świadczeniach rodzinnych
3. Ustawy z dnia 11 lutego 2016r. o pomocy państwa w wychowywaniu dzieci
4. Ustawy z dnia 7 września 2007 r. o pomocy osobom uprawnionym do alimentów
5. Ustawy z dnia 4 kwietnia 2014r. o ustaleniu i wypłacie zasiłków dla opiekunów
6. Ustawy z dnia 4 listopada 2016 o wsparciu kobiet w ciąży i rodzin „Za życiem”
7. Ustawy z dnia 5 grudnia 2014 r. o Karcie Dużej Rodziny
8. Ustawy z dnia 9 czerwca 2011 r. o wspieraniu rodziny i systemie pieczy zastępczej
9. Ustawy o świadczeniach opieki zdrowotnej finansowanych ze środków publicznych
10. Ustawy z dnia 29 lipca 2005r. o przeciwdziałaniu przemocy w rodzinie
11. Ustawy z dnia 26 października 1982 r. o wychowaniu w trzeźwości i przeciwdziałaniu alkoholizmowi

## Schemat nr 1. Struktura organizacyjna GOPS w Jasienicy



## II. BUDŻET ORAZ STRUKTURA WSZYSTKICH WYDATKÓW W PODZIALE NA ZADANIA

Gminny Ośrodek Pomocy Społecznej w Jasienicy w roku budżetowym 2020 na realizację zadań zleconych i własnych wydatkował łączną kwotę: **43 109 483,95 zł** z czego:

Ze środków budżetu gminy: **2 518 492,47 zł**

Ze środków budżetu państwa: **40 590 991,48 zł**

Szczegółową strukturę wydatków uwzględniającą rodzaje realizowanych zadań przedstawia zestawienie poniżej.

Pomoc w zakresie dożywiania. Pomoc społeczna		
85278 Usuwanie skutków klęsk żywiołowych	0,00	10 000,00
85295 Pozostała działalność	179,51	718,02
85415 Pomoc materialna dla uczniów	5 319,70	21 278,78
85501 Świadczenia wychowawcze. Rodzina (500+)	0,00	32 569 083,86
85502 Świadczenia rodzinne, świadczenia z funduszu alimentacyjnego oraz składki na ubezpieczenia emerytalne i rentowe z ubezpieczenia społecznego.	0,00	6 267 608,74
85503 Karta Dużej Rodziny	0,00	732,17
85504 Świadczenie dobry start. Wspieranie rodziny	61 435,32	1 118 197,03
85508 Rodziny zastępcze	116 650,95	0,00
85510 Placówki Opiekuńczo- Wychowawcze	7 000,00	0,00
85513 Składki na ubezpieczenie zdrowotne	0,00	27 183,12
<b>RAZEM</b>	<b>2 518 492,47</b>	<b>40 590 991,48</b>

- dla osoby w rodzinie – maksymalnie 528 zł.

Rzeczywistą liczbę rodzin i osób objętych pomocą (niezależnie od rodzaju, form i źródła finansowania oraz typy rodzin objętych pomocą) przedstawiają poniższe tabele:

**Tabela nr 2.** Liczba osób i rodzin objętych pomocą w 2020 roku

	<b>Liczba osób, którym przyznano decyzją świadczenie</b>	<b>Liczba rodzin ogółem</b>	<b>Liczba osób w rodzinach</b>
Świadczenia w ramach zadań zleconych i zadań własnych (bez względu na ich rodzaj, formę, liczbę oraz źródło finansowania)	154	125	210
Świadczenia przyznane w ramach zadań zleconych bez względu na ich rodzaj, formę i liczbę	1	1	3
Świadczenia przyznane w ramach zadań własnych bez względu na ich rodzaj, formę i liczbę	150	122	207
Pomoc udzielana wyłącznie w postaci pracy socjalnej	X	63	129

Źródło : GOPS Jasienica

5.	Bezradność w sprawach opiekuńczo- wychowawczych i prowadzeniu gospodarstwa domowego w tym: - rodziny niepełne - rodziny wielodzietne	23  4 5	64  18 30
6.	Długotrwała choroba	86	120
7.	Alkoholizm	6	6
8.	Trudności w przystosowaniu do życia po opuszczeniu zakładu karnego	5	7

Źródło : GOPS Jasienica

W 2020 roku wydatki Gminnego Ośrodka Pomocy Społecznej w Jasienicy na zadania z zakresu pomocy społecznej obrazuje poniższa tabela.

**Tabela nr 5.** Struktura wydatków GOPS w 2020 roku w podziale na zadania

Lp.	Rodzaj świadczenia	Liczba osób	Kwota wypłaconych świadczeń w złotych
Zadania własne			
1.	Zasiłki stałe (dotacje)	36	189 291,36
2.	Zasiłki okresowe (dotacje)	35	65 457,82
3.	Dożywianie ogółem	119	66 974,50
	• dotacja		40 184,70
	• własne		26 789,80
	- zasiłki celowe na zakup żywności w ramach rządowego programu „Posiłek w szkole i w domu”	93	
	• dotacja		37 734,06
	• własne		22 092,94
	- zakup posiłków dla dzieci w szkołach:	26	
	• dotacja		2 450,64
	• własne		4 696,86



W ramach zadań zleconych Gminny Ośrodek Pomocy Społecznej w Jasienicy realizował w 2020 roku specjalistyczne usługi opiekuńcze wypłacono również zasiłki celowe w związku z klęską żywiołową oraz zgodnie z postanowieniem sądu wypłacano wynagrodzenie dla opiekuna prawnego osoby całkowicie ubezwłasnowolnionej.

#### 1. Zasiłki stałe

W ramach zadań własnych gminy Ośrodek przyznawał zasiłek stały oraz składki na ubezpieczenie zdrowotne. Zasiłek stały przysługuje pełnoletniej osobie samotnie gospodarującej lub pełnoletniej osobie pozostającej w rodzinie, całkowicie niezdolnej do pracy z powodu wieku lub niepełnosprawności, jeżeli jej dochód jest niższy od kryterium dochodowego osoby samotnie gospodarującej lub kiedy dochód na osobę w rodzinie jest niższy od kryterium dochodowego na osobę w rodzinie. Zasiłek stały jest świadczeniem dla osób całkowicie niezdolnych do pracy z powodu wieku lub niepełnosprawności. Z uwagi na sposób obliczania tego zasiłku jest on świadczeniem wyrównującym dochód osoby uprawnionej do wysokości odpowiedniego kryterium dochodowego. Maksymalna wysokość zasiłku stałego dla osoby samotnie gospodarującej wynosi 645,00 zł.

Ogółem w 2020 roku, z tej formy pomocy skorzystało 36 osób, wypłacono 352 świadczenia, na łączną kwotę 189 291,36 zł. Środki pieniężne w całości pochodziły z dotacji celowej z budżetu państwa. Dla osób pobierających zasiłki stałe Gminny Ośrodek Pomocy Społecznej w Jasienicy odprowadził składki na ubezpieczenie zdrowotne w wysokości 14 042,07 zł.

osoby, w tym głównie osoby starsze i niepełnosprawne. Koszt świadczeń pieniężnych wyniósł 59 827,00 zł, a dla 26 dzieci finansowano gorące posiłki w szkołach i przedszkolach. Koszt posiłków dla dzieci wynosił 7 147,50 zł.

#### 4. Zasiłki celowe i specjalne celowe

Zasiłek celowy może być przyznany na zaspokojenie niezbędnej potrzeby życiowej, a w szczególności na pokrycie części lub całości kosztów zakupu żywności, leków i leczenia, opatu, odzieży, niezbędnych przedmiotów użytku domowego, koniecznych i niezbędnych drobnych remontów i napraw w mieszkaniu, a także pokrycie kosztów pogrzebu. W 2020 roku Ośrodek przyznał pomoc w formie zasiłków celowych i specjalnych w łącznej kwocie 50 863,65 zł dla 108 rodzin. w tym: zasiłki celowe 44 665,00 zł, zasiłki celowe specjalne w wysokości 3 050,00 zł dla 33 rodzin, zasiłki celowe - zdarzenie losowe w wysokości 3 000,00 zł dla 1 rodziny oraz pomoc żywnościowa (art.48B) dla 1 osoby w wysokości 148,65 zł. Zasiłki specjalne celowe przyznano osobom i rodzinom, gdzie przekroczone zostało kryterium dochodowe, a występowała szczególna okoliczność trudnej sytuacji np. ciężka choroba lub niepełnosprawność.

#### 5. Schronienie

Gmina ma obowiązek zapewnić schronienie, odzież i posiłek osobom tego pozbawionym. Ze środków GOPS pokrywane były koszty pobytu naszych mieszkańców w schroniskach i noclegowniach. Na ten cel w 2020 r. wydatkowano kwotę 18 105,00 zł. Składają się na nią: koszty noclegowni lub schroniska oraz koszt posiłków.

negatywnie odbierane, szczególnie gdy dzieci otrzymały od rodziców gospodarstwo rolne lub dom. Tam nadal mieszkają rodziny wielopokoleniowe, a pomoc w postaci usług opiekuńczych udzielana jest tylko wtedy, gdy opieka osób wspólnie zamieszkujących jest niewystarczająca z powodu np. braku umiejętności opiekowania się osobą leżącą lub koniecznością podejmowania pracy zawodowej. Często z pomocy usług opiekuńczych korzystają osoby, które są samotne, nie mają bliskiej rodziny. Usługi opiekuńcze są odpłatne, jeżeli dochód osoby samotnie gospodarującej lub rodziny przekracza kryterium dochodowe określone w ustawie o pomocy społecznej.

#### 8. Składki na ubezpieczenie zdrowotne

Zgodnie z ustawą o pomocy społecznej za osoby pobierające zasiłki stałe Ośrodek opłaca składki na ubezpieczenie zdrowotne w wysokości 9% od kwoty świadczenia w okresie pobierania zasiłku. Składka zdrowotna opłacana jest w sytuacji, gdy osoba nie ma możliwości posiadania ubezpieczenia zdrowotnego z innego tytułu np. jako członek rodziny. Dla osób pobierających zasiłki stałe Gminny Ośrodek Pomocy Społecznej w Jasienicy odprowadził składki na ubezpieczenie zdrowotne w wysokości 14 042,07 zł.

#### 9. Wynagrodzenie za sprawowanie opieki

Zgodnie z art. 53a ustawy o pomocy społecznej, wynagrodzenie za sprawowanie opieki wypłaca się w wysokości ustalonej przez sąd. W Gminie Jasienica w 2020 wynagrodzenie za sprawowanie opieki wypłacano 1 osobie, sprawującej opiekę nad osobą ubezwłasnowolnioną. Łączny koszt wyniósł: 3 436,48 zł

**Tabela nr 7.** Formy pomocy udzielone z zadań zleconych w 2020 roku.

Lp.	Forma pomocy	Liczba osób	Liczba świadczeń
1.	Specjalistyczne usługi opiekuńcze dla osób z zaburzeniami psychicznymi	1	92 (godzin)
2.	Wynagrodzenie wypłacone opiekunowi prawnemu z tytułu sprawowania opieki przyznanej przez Sąd	1	12 (miesięcy)
3.	Zasiłki na pokrycie wydatków związanych z klęską żywiołową	3	3

Źródło : GOPS Jasienica

#### IV. ZADANIA Z ZAKRESU ŚWIADCZEŃ RODZINNYCH I FUNDUSZU ALIMENTACYJNEGO ORAZ POMOCY PAŃSTWA W WYCHOWANIU DZIECI

Gminny Ośrodek Pomocy Społecznej w Jasienicy jako zadanie zlecone z zakresu administracji rządowej realizował wypłatę świadczeń rodzinnych, świadczeń z funduszu alimentacyjnego, zasiłków dla opiekunów, jednorazowego świadczenia „Za życiem”. Ogółem na ten cel wydatkowano kwotę 6 267 608, 74 zł.

##### 1. Świadczenia rodzinne

Świadczenia rodzinne dzielą się na dwie grupy. Do pierwszej należy zasiłek rodzinny wraz z dodatkami, jednorazowa zapomoga z tytułu urodzenia się dziecka, świadczenie rodzicielskie, a do drugiej

**Tabela nr 8.** Struktura wydatków na świadczenia rodzinne w roku 2020

Lp.	Rodzaj świadczenia	Liczba świadczeń	Kwota wypłaconych świadczeń w złotych
<b>Zasiłek rodzinny wraz z dodatkami do zasiłku rodzinnego</b>			
1.	Zasiłek rodzinny	11 378	1 252 814,26
2	Dodatek z tytułu urodzenia dziecka	63	46 974,51
3.	Dodatek z tytułu opieki nad dzieckiem w okresie korzystania z urlopu wychowawczego	688	262 599,64
4.	Dodatek z tytułu samotnego wychowywania dziecka	486	79 632,74
5.	Dodatek z tytułu kształcenia i rehabilitacji dziecka niepełnosprawnego	797	83 153,68
6.	Dodatek z tytułu rozpoczęcia roku szkolnego	1 455	61 164,52
7.	Dodatek z tytułu wychowania dziecka w rodzinie wielodzietnej	2 305	204 986,92
8.	Na pokrycie wydatków związanych z zamieszkiwaniem w miejscowości, w której znajduje się siedziba szkoły	0	0
9.	Na pokrycie wydatków związanych z dojazdem do miejscowości, w której znajduje się siedziba szkoły	1 592	100 951,66
<b>Świadczenia opiekuńcze</b>			
10.	Zasiłek pielęgnacyjny	5 097	1 099 162,46
11.	Świadczenie pielęgnacyjne	941	1 717 226,80



1) matce albo ojcu, jeżeli dziecko wspólnie zamieszkuje i pozostaje na utrzymaniu matki albo ojca, z zastrzeżeniem w przypadku gdy dziecko, zgodnie z orzeczeniem sądu, jest pod opieką naprzemienną obydwójga rodziców rozwiedzionych, żyjących w separacji lub żyjących w rozłączeniu sprawowaną w porównywalnych i powtarzających się okresach, kwotę świadczenia wychowawczego ustala się każdemu z rodziców w wysokości połowy kwoty przysługującego za dany miesiąc świadczenia wychowawczego.

2) opiekunowi faktycznemu dziecka jeżeli dziecko wspólnie zamieszkuje i pozostaje na utrzymaniu opiekuna faktycznego, albo

3) opiekunowi prawnemu dziecka, albo

4) dyrektorowi domu pomocy społecznej

na każde dziecko do ukończenia przez nie 18 roku życia, bez względu na dochody rodziny. Świadczenie to ma na celu częściowe pokrycie wydatków związanych z wychowywaniem dziecka, z opieką nad nim i zaspokojeniem jego potrzeb życiowych.

Na realizację świadczeń wychowawczych w Gminnym Ośrodku Pomocy Społecznej w Jasienicy wydatkowano łącznie kwotę 32 569 083,86 zł. W 2020 r. 3381 rodzin z terenu Gminy Jasienica pobierało świadczenie wychowawcze na 5743 dzieci.

W 2020 r. wydano 28 decyzji w sprawach świadczenia wychowawczego oraz 374 informacji przyznających świadczenia wychowawcze.

- przez dziecko lub osobę uczącą się 24. roku życia – w przypadku dzieci lub osób uczących się legitymujących się orzeczeniem o niepełnosprawności.

Na realizację świadczeń programu „Dobry Start” wydatkowano kwotę 1 116 497,03 zł. Programem zostało objętych 3625 dzieci z terenu Gminy Jasienica. W 2020 r. wydano 2498 informacji przyznających świadczenie dobry start.

## 5. Fundusz alimentacyjny

Świadczenia z funduszu alimentacyjnego są formą pomocy finansowej państwa skierowaną do osób uprawnionych do alimentów od rodzica na podstawie wyroku sądu lub na drodze ugody sądowej, w sytuacji gdy komornik nie może ich wyegzekwować.

W 2020 r. 45 rodzin pobierało świadczenia z funduszu alimentacyjnego; przeciętnie w ciągu miesiąca ze świadczeń z funduszu alimentacyjnego korzystało 30 rodzin.

W 2020 r. organ właściwy wierzyciela wydał 51 decyzji w sprawach dotyczących świadczeń z funduszu alimentacyjnego. W 2020 roku Ośrodek prowadził postępowania administracyjne w zakresie nienależnie pobranych świadczeń z funduszu alimentacyjnego, w wyniku których odzyskał świadczenia nienależnie pobrane na łączną kwotę 3 480,00 zł, która została zwrócona do budżetu państwa, gdyż dotyczyła nienależnie pobranych świadczeń z lat ubiegłych.

## 6. Postępowanie wobec dłużników alimentacyjnych

Dłużnik alimentacyjny jest zobowiązany do zwrotu organowi właściwemu wierzyciela należności w wysokości świadczeń wypłaconych

## V. POZOSTAŁE ZADANIA

### 1. Karta Dużej Rodziny

Rządowy program Karty Dużej Rodziny prowadzony jest od czerwca 2014r. Karta Dużej Rodziny to system zniżek i dodatkowych uprawnień dla rodzin 3+ zarówno w instytucjach publicznych, jak i w firmach prywatnych. Posiadacze KDR mają możliwość tańszego korzystania z oferty podmiotów m.in. z branży spożywczej, paliwowej, bankowej, transportowej, edukacyjnej czy rekreacyjnej. Od 1 stycznia 2019 roku uprawnienie do Karty Dużej Rodziny uzyskali wszyscy rodzice, którzy kiedykolwiek posiadali na utrzymaniu co najmniej troje dzieci - bez względu na ich wiek w chwili składania wniosku. W 2020 roku łącznie wydano 322 Karty Dużej Rodziny dla 111 rodzin.

### 2. Realizacja Programu Operacyjnego Pomoc Żywnościowa

W 2020 roku Gminny Ośrodek Pomocy Społecznej realizował również działania w ramach Programu Operacyjnego Pomoc Żywnościowa 2014-2020. POPŻ jest krajowym programem operacyjnym współfinansowanym ze środków Europejskiego Funduszu Najbardziej Potrzebującym, który realizowany jest w oparciu o rozporządzenie Parlamentu Europejskiego i Rady Nr 223/2014 z dnia 11 marca 2014 r. w sprawie Europejskiego Funduszu Pomocy Najbardziej Potrzebującym.

Program Operacyjny Pomoc Żywnościowa przyczynił się do ograniczania ubóstwa poprzez zwiększenie bezpieczeństwa żywnościowego najbardziej potrzebujących mieszkańców Gminy oraz realizował działania na rzecz włączenia społecznego.

wypłat świadczeń za pobyt dzieci w pieczy zastępczej tj.: w rodzinach zastępczych spokrewnionych i niespokrewnionych oraz zawodowych, jak również za pobyt dzieci w placówkach opiekuńczo-wychowawczych.

**Tabela nr 10.** Liczba dzieci umieszczonych w rodzinnej pieczy zastępczej oraz koszty utrzymania dzieci w rodzinnej pieczy zastępczej w 2020 roku.

Rok	Liczba dzieci kierowanych do rodzinnej pieczy zastępczej	Liczba wszystkich dzieci przebywających w rodzinnej pieczy zastępczej	Koszty utrzymania dzieci w rodzinnej pieczy zastępczej
2020	5	30	116 650,95

Źródło: GOPS Jasienica

**Tabela nr 11.** Liczba dzieci umieszczonych w instytucjonalnej pieczy zastępczej oraz koszty utrzymania dzieci w instytucjonalnej pieczy zastępczej w 2020 roku .

Rok	Liczba dzieci kierowanych do instytucjonalnej pieczy zastępczej	Liczba wszystkich dzieci przebywających w instytucjonalnej pieczy zastępczej	Koszty utrzymania dzieci w instytucjonalnej pieczy zastępczej
2020	0	1	7 000,00

Źródło : GOPS Jasienica

Od lipca 2013 roku GOPS w Jasienicy wspiera rodziny z problemami opiekuńczo-wychowawczymi poprzez kierowanie do tych rodzin asystenta rodziny - osoby towarzyszącej, współobecnej, pomagającej, będącej w pogotowiu, czy „czuwającym” nad

kamery/internetu. Zadanie to wymagało z obydwu stron zaakceptowania nowej formy wsparcia. Podczas rozmów telefonicznych asystent rodziny ustalał w pierwszej kolejności sytuację rodzin, pozyskiwał informację czy rodzina jest objęta kwarantanną, jak długo ona trwa i jakie są najpilniejsze potrzeby rodziny.

Szczegółowe dane dotyczące realizacji zadań z zakresu pieczy zastępczej w 2020 roku obrazują poniższe tabele:

**Tabela nr 12.** Ilość rodzin, objętych wsparciem asystenta rodziny w 2020 roku.

Rok	Ilość rodzin	Ilość dzieci w tych rodzinach	Wydatki poniesione z tytułu asystenta rodziny
2020	9 - wsparcie	16	61 435,32
	7 - monitoring	10	

Źródło: GOPS Jasienica

W 2020 roku Gminny Ośrodek Pomocy Społecznej w Jasienicy realizował zadania z Ustawy o wspieraniu kobiet w ciąży i rodzin „Za życiem”. W 2020 roku do Ośrodka wpłynęły 3 wnioski o wypłatę jednorazowego świadczenia z tytułu urodzenia się niepełnosprawnego dziecka. Żadna z tych rodzin nie wnioskowała o objęcie wsparciem asystenta rodziny.

## 5. Pomoc materialna o charakterze socjalnym

Stypendium szkolne może otrzymać uczeń znajdujący się w trudnej sytuacji materialnej, wynikającej z niskich dochodów na osobę w rodzinie, w szczególności gdy w rodzinie tej występuje: bezrobocie,



opisanych warunków:

- średni miesięczny dochód na jednego członka gospodarstwa domowego nie przekracza w gospodarstwie jednoosobowym 175% kwoty najniższej emerytury (obowiązującym w dniu złożenia wniosku) i 125% tej kwoty w gospodarstwach wieloosobowym,
- powierzchnia użytkowa lokalu mieszkalnego nie może przekraczać ustalonej w Ustawie kryterium powierzchniowe.

Gminny Ośrodek Pomocy przyznaje również dodatki energetyczne, o które może ubiegać się osoba:

- której przyznano dodatek mieszkaniowy w rozumieniu ustawy z dnia 21 czerwca 2001 r. o dodatkach mieszkaniowych,
- która jest stroną umowy sprzedaży energii elektrycznej.

W 2020 roku z dodatku mieszkaniowego skorzystało 19 rodzin, wydano 25 decyzji, wypłacono 154 dodatki na łączną kwotę 32 021,87 zł. Natomiast 4 rodzinom wydano 7 decyzji i wypłacono 30 dodatków energetycznych na łączną kwotę 372,60 zł.

## 7. Zaświadczenia w sprawie programu „Czyste powietrze”

Od października 2020 roku poszczególni pracownicy Gminnego Ośrodka Pomocy Społecznej w Jasienicy zostali upoważnieni do prowadzenia postępowań w sprawach o wydanie zaświadczenia o wysokości przeciętnego miesięcznego dochodu przypadającego na jednego członka gospodarstwa domowego w sprawach przyznania dofinansowania z Narodowego Funduszu lub wojewódzkiego funduszu ochrony środowiska. Przedmiotowe zaświadczenie jest wymagane przy składaniu wniosku o przyznanie podwyższonego poziomu

brali także udział w jednodniowych wycieczkach jak i tygodniowych wyjazdach.

W 2020 roku w związku z panującą w kraju epidemią koronawirusa działalność stacjonarna Klubu Seniora została dwa razy zawieszona. Pierwszy raz wiosną, kiedy nastąpiło nasilenie epidemii i drugi raz jesienią. W tym czasie nie odbywały się zajęcia w klubie, a seniorzy pozostawali w swoich domach. Jednak przez cały ten czas byli pod opieką kadry klubu. Mieli zapewniony dowóz ciepłego posiłku oraz dostawali paczki żywnościowe. Ponadto dla zagospodarowania sobie czasu wolnego otrzymywali różnego rodzaju materiały dydaktyczne oraz przybory do różnorodnych prac manualnych, które mogli wykonywać samodzielnie w domu. Dodatkowo seniorzy mieli codzienny kontakt telefoniczny z kadrą Klubu Seniora w celu informowania o aktualnym stanie zdrowia i bieżących potrzebach.

W projekcie udział brały:

- 20 osób z terenu Gminy Jasienica,
- 20 osób będących opiekunami faktycznymi osób powyżej 60 roku życia.

Projekt wykorzystał oraz łączył doświadczenie wszystkich partnerów z zakresu prowadzonej przez nich działalności polegającej na świadczeniu usług społecznych.

Projekt rozwijał środowiskowe formy usług opiekuńczych, wspierając tym samym proces przejścia od opieki instytucjonalnej do usług świadczonych w społeczności lokalnej. Poprzez podejmowane działania tworzone były warunki do rozwoju usług świadczonych w społeczności lokalnej, które jednocześnie skutkują stopniowym ograniczeniem usług w ramach opieki instytucjonalnej.

Celem projektu było wdrażanie działań profilaktycznych, mających zapobiegać umieszczaniu osób w opiece instytucjonalnej.

- korzystających/kwalifikujących się do korzystania ze świadczeń pomocy społecznej zgodnie z art. 7 ustawy o pomocy społecznej;
- o których mowa w art. 1 ust. 2 ustawy o zatrudnieniu socjalnym;
- niesamodzielnym;
- korzystających z Programu Operacyjnego Pomoc Żywnościowa.

W 2020 roku udział w projekcie kontynuowało 15 osób zakwalifikowanych w lipcu 2019 roku, były to głównie osoby w podeszłym wieku, renciści, emeryci, osoby niepełnosprawne fizycznie lub intelektualnie oraz osoby bezrobotne.

Głównym celem projektu było podniesienie aktywności społecznej, jak i zawodowej uczestników i uczestniczek projektu oraz wzmocnienie ich w tym zakresie. W ramach projektu realizowane były usługi aktywnej integracji o charakterze:

- społecznym, których celem było nabycie, przywrócenie lub wzmocnienie kompetencji społecznych, zaradności, samodzielności i aktywności społecznej;
- zawodowym, których celem była pomoc w podjęciu decyzji dotyczącej wyboru lub zmiany zawodu, wyposażenie w kompetencje i kwalifikacje zawodowe oraz umiejętności pożądane na rynku pracy, pomoc w utrzymaniu zatrudnienia;
- edukacyjnym, których celem był wzrost poziomu wykształcenia, dostosowanie wykształcenia lub kwalifikacji zawodowych do potrzeb rynku pracy;
- zdrowotnym, których celem było wyeliminowanie lub złagodzenie barier zdrowotnych utrudniających funkcjonowanie w społeczeństwie lub powodujących oddalenie od rynku pracy.

donice oraz odpowiednie podłoże itp. Oraz zestawy do samodzielnego wykonywania ćwiczeń – maty czy kijki do nordic walking. Powyższe działania miały na celu przywracanie i poprawę zdrowia uczestników, uczestniczek oraz osób z otoczenia uczestników i uczestniczek Projektu, były to także działania terapeutyczne redukujące przewlekły stres. Przyczyniły się one do przywrócenia równowagi psychicznej, co było niezwykle istotne w związku z panującym stanem pandemii. Koszt realizacji projektu w 2020 roku wyniósł 140 439,75 zł, z tego wkład własny Gminy wyniósł 17 035,40 zł.

#### 10. Program Asystent Osobisty Osoby Niepełnosprawnej

Gmina Jasienica w 2020r. przystąpiła do realizacji Programu Ministerstwa Rodziny, Pracy i Polityki Społecznej „*Asystent osobisty osoby niepełnosprawnej*”- edycja 2019-2020. Realizator projektu był Gminny Ośrodek Pomocy Społecznej w Jasienicy.

Postawą prawną Programu był art. 7 ust. 5 ustawy z dnia 23 października 2018r. o Funduszu Solidarnościowym (Dz. U. z 2020r. poz. 1787). Realizatorem tego Programu był Gminny Ośrodek Pomocy Społecznej w Jasienicy.

Celem programu było zapewnienie dostępności do usługi asystenta tj. wsparcia w wykonywaniu codziennych czynności oraz funkcjonowaniu w życiu społecznym osób niepełnosprawnych. Usługi asystenta w szczególności polegały na :

- wykonywaniu czynności dnia codziennego,
- załatwianiu spraw urzędowych,
- wyjściu, powrocie oraz/lub dojazdach w wybrane przez uczestnika Programu miejsce(np. dom, praca, placówki oświatowe i szkoleniowe,

## VI. DZIAŁANIA ZESPOŁU INTERDYSCYPLINARNEGO

Gminny Ośrodek Pomocy Społecznej W roku 2020 w Jasienicy odpowiadał również za realizację zadań wynikających z Ustawy o przeciwdziałaniu przemocy w rodzinie. Działania podejmowane na rzecz przeciwdziałania przemocy w rodzinie w ramach tej ustawy były prowadzone przez Gminny Zespół Interdyscyplinarny w Jasienicy.

W skład Zespołu wchodzi:

- Kierownik Gminnego Ośrodka Pomocy Społecznej w Jasienicy – Agnieszka Bednarz, będąca zarazem Przewodniczącą Gminnego Zespołu Interdyscyplinarnego;
- Dyrektor Gminnego Zespołu Obsługi Szkół i Przedszkoli w Jasienicy - Urszula Bujok pełniącą funkcję Zastępcy Przewodniczącego Gminnego Zespołu Interdyscyplinarnego;
- Pracownik socjalny – Anita Budny- sekretarz Gminnego Zespołu Interdyscyplinarnego;
- Dzielnicowy Komisariatu Policji w Jasienicy – st. asp. Rafał Siekierka,;
- Kierownik filii SGZOZ w Grodźcu – dr Małgorzata Gołyszny;
- Prokurator - Ewa Rymarowicz;
- Kurator zawodowy - Krzysztof Kocur;
- Przewodnicząca GKRPA w Jasienicy - Renata Szczepańska.

Pracą Zespołu Interdyscyplinarnego kierowała Przewodnicząca Zespołu Agnieszka Bednarz.

Rok 2020 ze względu na epidemię COVID-19 był ogromnym wyzwaniem zarówno dla pracy Gminnego Zespołu Interdyscyplinarnego



- inicjowanie działań w stosunku do osób stosujących przemoc w rodzinach;
- ocena i weryfikacja prowadzonych działań, w tym działań grup roboczych;
- omawianie bieżących problemów wymagających rozstrzygnięcia przez Zespół;
- prowadzenie pełnej dokumentacji z prac Zespołu Interdyscyplinarnego: protokołów z posiedzeń, sprawozdań z realizacją działań itp.

Do zadań grup roboczych należało w 2020 roku, w szczególności:

- opracowanie i realizacja planu pomocy w indywidualnych przypadkach wystąpienia przemocy w rodzinie;
- monitorowanie sytuacji rodzin, w których dochodziło do różnych form przemocy oraz rodzin zagrożonych wystąpieniem przemocy;
- dokumentowanie działań podejmowanych wobec rodzin, w których dochodziło do aktów przemocy oraz monitorowanie efektów tych działań.

W 2020 roku do Gminnego Zespołu Interdyscyplinarnego w Jasienicy wpłynęło 38 „Niebieskich Kart - A”, w tym:

- 3 Niebieskie Karty – A sporządzone przez Gminny Ośrodek Pomocy Społecznej w Jasienicy;
- 32 Niebieskie Karty– A sporządzone przez Komisariat Policji w Jasienicy;
- 1 Niebieska Karta- A sporządzona przez Oświatę;
- 1 Niebieska Karta– A sporządzona przez Ochronę Zdrowia.

Spółecznej w Jasienicy, który odpowiadał za koordynowanie działań przedstawicieli instytucji działających na rzecz przeciwdziałania przemocy w rodzinie.

## VII. ZATRUDNIENIE W GMINNYM OŚRODKU POMOCY SPOŁECZNEJ W JASIENICY

Według stanu na 31 grudzień 2020 r. zatrudnionych w Gminny Ośrodku Pomocy Społecznej w Jasienicy było ogółem 25 osób, w tym 7 pracowników w Dziale Świadczeń Rodzinnych i Funduszu Alimentacyjnego oraz 8 pracowników socjalnych w Dziale Pomocy Społecznej wykonujących zadania z zakresu pomocy społecznej. Zgodnie z ustawą o pomocy społecznej na 2000 mieszkańców powinien być zatrudniony 1 pracownik socjalny. W naszej gminie 1 pracownik socjalny jest zatrudniony na około 3036 mieszkańców. Wszyscy pracownicy posiadają odpowiednie kwalifikacje zawodowe i wykształcenie kierunkowe. Pracownicy biorą udział w szkoleniach i konferencjach, które pogłębiają umiejętności zawodowe oraz pozwalają na rozwój osobisty.

Ogółem Ośrodek zatrudniał na dzień 31.12.2020 roku 25 pracowników na podstawie umowy o pracę. Ponadto były zatrudnione osoby na umowę zlecenie tj. informatyk oraz opiekunki w zależności od potrzeb, w roku 2020 pracowało łącznie 8 opiekunek na umowę zlecenie (w tym 1 opiekunka realizująca specjalistyczne usługi opiekuńcze).

DRUK NR 454

UCHWAŁA NR .....  
RADY GMINY JASIEINICA

z dnia ..... 2021 r.

**w sprawie przyjęcia Gminnej Strategii Rozwiązywania Problemów Społecznych Gminy Jasienica na lata 2021-2030**

Na podstawie art. 18 ust. 1 ustawy z dnia 8 marca 1990 r. o samorządzie gminnym (Dz. U. z 2020 poz. 713 z późn. zm.), art. 17 ust. 1 pkt 1 ustawy z dnia 12 marca 2004 r. o pomocy społecznej (Dz. U. z 2020 poz. 1876 z późn. zm.) Rada Gminy Jasienica uchwala, co następuje:

§ 1.

Przyjmuje do realizacji Gminną Strategię Rozwiązywania Problemów Społecznych Gminy Jasienica na lata 2021-2030 - jak w załączniku nr 1 do niniejszej Uchwały.

§ 2.

Wykonanie uchwały powierzyć Wójtowi Gminy Jasienica.

§ 3.

Uchwała wchodzi w życie z dniem podjęcia.

Radca Prawny

*Anna Kuczerd-Jarosz*

RADCA PRAWNY

*Magdalena Maria Kubica*

2021.03.14

Załącznik do Uchwały Nr.....  
Rady Gminy w Jasienia  
z dnia.....



***GMINNA STRATEGIA  
ROZWIĄZYWANIA  
PROBLEMÓW  
SPOŁECZNYCH***

***GMINY JASIENICA  
NA LATA 2021-2030***

marzec 2021 roku

---

---

**SPIS TREŚCI**

<b>1. Wprowadzenie.....</b>	<b>str. 3</b>
1.1. Podstawa prawna.....	str. 3
1.2. Zgodność celów Strategii z wybranymi dokumentami.....	str. 4
<b>2. Podstawowe informacje o Gminie.....</b>	<b>str. 5</b>
2.1. Wybrane dane statystyczne dotyczące Gminy Jasienica.....	str. 5
2.2. Demografia Gminy.....	str. 7
<b>3. Osoby i rodziny w systemie pomocy społecznej.....</b>	<b>str. 10</b>
<b>4. Diagnoza sytuacji społecznej w Gminie Jasienica – wybrane aspekty.....</b>	<b>str. 12</b>
4.1. Bezrobocie.....	str. 12
4.2. Osoby niepełnosprawne i osoby dotknięte długotrwałą chorobą.....	str. 15
4.3. Przemoc.....	str. 20
4.4. Alkoholizm.....	str. 26
4.5. Interwencje Policji, przestępczość, zdarzenia w ruchu drogowym.....	str. 30
<b>5. Świadczenia rodzinne.....</b>	<b>str. 33</b>
<b>6. Fundusz alimentacyjny.....</b>	<b>str. 35</b>
<b>7. Świadczenia wychowawcze.....</b>	<b>str. 36</b>
<b>8. Edukacja.....</b>	<b>str. 37</b>
<b>9. Wybrane aspekty ochrony zdrowia.....</b>	<b>str. 41</b>
<b>10. Działalność w zakresie kultury, sportu i rekreacji.....</b>	<b>str. 45</b>
<b>11. Zasoby kadrowe i infrastrukturalne w obszarze wspierania rodziny.....</b>	<b>str. 49</b>
<b>12. Wdrażanie i monitoring Strategii.....</b>	<b>str. 50</b>
<b>13. Prognoza zmian w zakresie objętym Strategią.....</b>	<b>str. 51</b>
<b>14. Ramy finansowe Strategii.....</b>	<b>str. 54</b>
<b>15. Cel główny cele strategiczne, kierunki działań, wskaźniki.....</b>	<b>str. 55</b>



*Gminna Strategia Rozwiązywania problemów Społecznych  
Gminy Jasienica na lata 2021-2030*

---

## **1. Wprowadzenie**

Strategia Rozwiązywania Problemów Społecznych Gminy Jasienica na lata 2021 – 2030 jest kontynuacją działań zapoczątkowanych w Strategii Rozwiązywania Problemów Społecznych w Gminie Jasienica, przyjętej uchwałą Nr III/19/14 z dnia 30 grudnia 2014 roku Rady Gminy Jasienica na lata 2014-2020 i nawiązuje do jej celów, założeń i działań, które zapoczątkowały proces tworzenia kompleksowego systemu wspierania mieszkańców Gminy w rozwiązywaniu różnorodnych trudności oraz problemów z wykorzystaniem zasobów i środków własnych gminy, a także środków pochodzących z zewnętrznych źródeł finansowania. Działania te miały na celu wprowadzenie widocznych zmian tj. poprawy sytuacji wspólnoty lokalnej.

Utrwalenie wprowadzonych zmian społecznych wymaga dalszej aktywności, nakierowanej przede wszystkim na budowę zintegrowanego systemu wsparcia społecznego, umożliwiającego wszystkim mieszkańcom Gminy rozwój, poprawę jakości życia oraz zapobieganie pojawianiu się zagrożeń w funkcjonowaniu lokalnej społeczności.

Działania na rzecz społeczności lokalnej zaplanowane w ramach wdrażania Strategii Rozwiązywania Problemów Społecznych w Gminie Jasienica na lata 2021-2030 będą więc kontynuacją rozwoju lokalnej polityki społecznej w powiązaniu z polityką gospodarczą Gminy. Priorytetem działań strategicznych jest rozwiązywanie problemów społecznych, które mogą zagrażać rozwojowi Gminy. Strategia Rozwiązywania Problemów Społecznych Gminy Jasienica na lata 2021-2030 odnosi się do problematyki przeciwdziałania marginalizacji i wykluczeniu społecznemu oraz kładzie nacisk na umożliwienie wszystkim mieszkańcom Gminy aktywnego uczestnictwa w życiu społecznym.

Realizacja Strategii obejmuje wieloletni horyzont czasowy rozpoczynający się od 1 stycznia 2021 roku trwający do 31 grudnia 2030 roku. Wskazanie takiego okresu do realizacji celów strategicznych jest uzasadnione kilkoma względami, m.in. na zachodzącymi zmianami społecznymi, sytuacją demograficzną, stanem gospodarki i utrzymaniem spójności z koncepcją rozwoju Gminy Jasienica na najbliższe lata. Jest to optymalny okres, na jaki można zaplanować realizację celów strategicznych, aby wprowadzić trwałe i zauważalne zmiany w życiu wspólnoty lokalnej.

### **1.1 Podstawa prawna**

Prawną podstawą do opracowania Strategii Rozwiązywania Problemów Społecznych w Gminie Jasienica na lata 2021-2030 jest ustawa z dnia 12 marca 2004 roku o pomocy społecznej

---

*Gminna Strategia Rozwiązywania problemów Społecznych  
Gminy Jasienica na lata 2021-2030*

---

Problemów Społecznych Powiatu Bielskiego na lata 2016-2025. Wpisuje się również w Powiatowy Program Działań na Rzecz Osób Niepełnosprawnych w Powiecie Bielskim na lata 2016-2025. Niniejsza strategia wpisuje się również w zadania opisane w Strategii Rozwoju Gminy Jasienica do roku 2025, w szczególności taki jak: cel strategiczny Nr 1 „Warunki zapewniające satysfakcjonujące codzienne życie mieszkańców Gminy”

Strategia Rozwiązywania Problemów Społecznych w Gminie Jasienica na lata 2021-2030 uwzględnia wiele obszarów polityki społecznej w dziedzinach życia społecznego takich jak profilaktyka i rozwiązywanie problemów społecznych.

Przeprowadzona diagnoza problemów społecznych występujących w Gminie dała podstawy do konstrukcji celu głównego, celów strategicznych oraz kierunków działań. Osiągać można je poprzez opracowywanie i realizację projektów i przedsięwzięć, a także poprzez realizację już funkcjonujących w Gminie programów.

## **2. Podstawowe informacje o Gminie**

### **2.1 Wybrane dane statystyczne dotyczące Gminy Jasienica**

**Gmina Jasienica** jest gminą wiejską położoną w województwie śląskim, w powiecie bielskim. W latach 1975–1998 gmina położona była w województwie bielskim. Gmina należy do euroregionu Śląsk Cieszyński. W aktualnej strukturze i na obecnym obszarze gmina funkcjonuje od roku 1991, kiedy to z jednej gminy powstały dwie odrębne wspólnoty samorządowe, tj. gmina Jasienica oraz gmina Jaworze.. Gmina znajduje się w strefie obejmującej zurbanizowany obszar aglomeracji bielskiej i graniczy z jej śródmiejską częścią tj. miastem Bielsko-Biała. Gmina Jasienica należy do największych gmin w Polsce. Graniczy z miejscowościami: Jaworze, Skoczów, Brenna, Bielsko-Biała, Chybie. Składa się z **14 sołectw**. Powierzchnia Gminy Jasienica wynosi ponad **93 km<sup>2</sup>**, co stanowi **20,0 % powierzchni powiatu**, 0,7 % powierzchni województwa. Gęstość zaludnienia w gminie wynosi **266 osób**. Dla porównania w powiecie to wartość 357 osób, a w województwie 372 osoby. Poniżej w tabeli prezentowane są wybrane dane statystyczne dotyczące Gminy.

## **2.2 Demografia Gminy**

Gmina Jasienica (źródło GUS 31.XII.2019) liczy 24 419 mieszkańców, z czego 50,7% stanowią kobiety, a 49,3% mężczyźni. W latach 2002-2019 liczba mieszkańców wzrosła o 25,0%. Wydaje się, że na tak duży wzrost liczby mieszkańców wpływać może korzystne położenie Gminy – krajobrazowo oraz blisko Miasta Bielska-Białej – a co za tym idzie chętnie osiedlanie się nowych mieszkańców.

Średni wiek mieszkańców wynosi 38,7 lat i jest mniejszy od średniego wieku mieszkańców województwa śląskiego oraz mniejszy od średniego wieku mieszkańców kraju. Mieszkańcy gminy Jasienica zawarli w 2019 roku 109 małżeństw, co odpowiada 4,5 małżeństwom na 1000 mieszkańców. Jest to nieznacznie mniej od wartości dla województwa śląskiego oraz mniej od wartości krajowej.

W tym samym okresie odnotowano 1,5 rozwodów przypadających na 1000 mieszkańców. 27,6% mieszkańców gminy Jasienica jest stanu wolnego, 60,2% żyje w małżeństwie, 3,5% mieszkańców jest po rozwodzie, a 8,6% to wdowy/wdowcy.

Pomimo faktu, że Polska postrzegana jest w Europie jako kraj demograficznie młody, to jednak od początku lat 90 ubiegłego wieku przeciętny mieszkaniec Polski postarzał się o prawie 7 lat. W 2013 r. mediana wieku<sup>1</sup> dla całej ludności Polski wyniosła niespełna 39 lat; kobiety są starsze – ich wiek środkowy to ponad 40 lat, dla mężczyzn prawie 37 lat. Społeczeństwo Polski starzeje się, a to oznacza – zgodnie ze stosowaną w demografii definicją – zwiększanie odsetka osób starszych<sup>2</sup> przy jednoczesnym zmniejszaniu odsetka dzieci. Stąd obserwowane jest zwiększające się zapotrzebowanie na pomoc świadczoną osobo starszym. Istnieje wiele miar i klasyfikacji stopnia zaawansowania starzenia populacji takich, jak struktura ludności w podziale na biologiczne grupy wieku, udział ludności w wieku 65 lat i więcej w populacji ogółem czy mediana wieku ludności. Relacje ilościowe między podstawowymi grupami wieku ludności (0-14 lat – „dzieci”, 15-64 lat – „dorośli”, 65 lat i więcej – „starsi”) pozwalają określić istniejące w społeczeństwie relacje międzypokoleniowe oraz ocenić poziom starości demograficznej.

Gmina Jasienica ma dodatni przyrost naturalny wynoszący 87. Odpowiada to przyrostowi naturalnemu 3,59 na 1000 mieszkańców gminy Jasienica.

---

<sup>1</sup> Mediana wieku (wiek środkowy) – parametr wyznaczający granicę wieku, którą połowa badanej populacji już przekroczyła, a druga połowa jeszcze nie osiągnęła.

<sup>2</sup> W literaturze jako metrykalny próg starości przyjmuje się wiek 60 lat lub - coraz częściej - 65 lat. W niniejszym opracowaniu osoby w starszym wieku to ludność w wieku 65 lat i więcej. - Sytuacja demograficzna osób starszych i konsekwencje starzenia się ludności Polski w świetle prognozy na lata 2014-2050

**Wykres nr 1**



Źródło: GUS. Dane zawarte w Statystycznym Vademecum Samorządowca 2019

Według prognozy demograficznej Głównego Urzędu Statystycznego, obejmującej okres do 2050 r., w przyjętej perspektywie wystąpi znaczne zmniejszenie liczby dzieci w wieku 0-14 lat i osób w wieku 15-59, natomiast zwiększy się liczba i udział osób w wieku co najmniej 60 lat <sup>5</sup>

**Wykres nr 2**

**Prognozowana liczba ludności według wybranych grup wieku (w mln)**

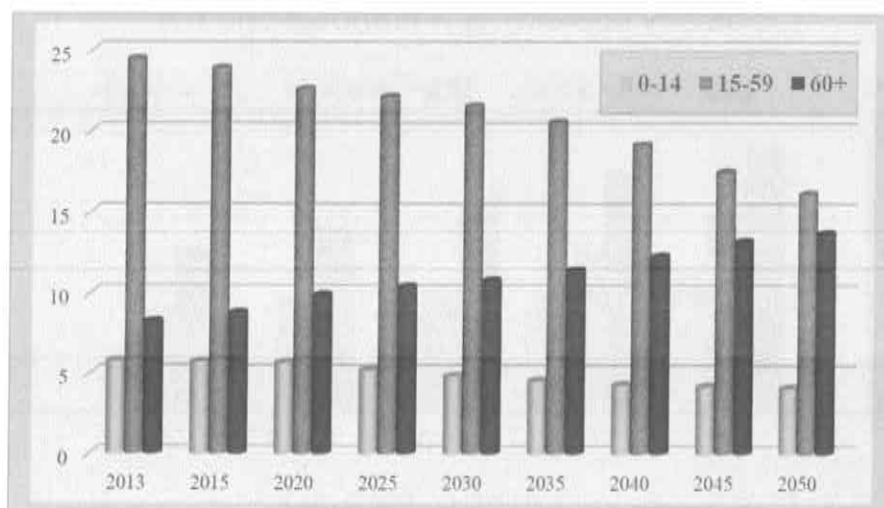

Źródło: Notatka na posiedzenie Sejmowej Komisji Polityki Senioralnej dotyczącej „Informacji Ministra Zdrowia na temat wpływu zmian demograficznych i starzenia się społeczeństwa na organizację systemu ochrony zdrowia i Narodowy Program Zdrowia” (w dniu 19.02.2016 r.)

*Gminna Strategia Rozwiązywania problemów Społecznych  
Gminy Jasienica na lata 2021-2030*

---

**Tabela nr 2**

**Liczba rodzin i liczba osób w rodzinach korzystających z pomocy społecznej w latach 2017-2019.**

<b>Rok</b>	<b>Liczba rodzin</b>	<b>Liczba osób w rodzinach</b>
2017	330	654
2018	264	482
2019	252	463

Źródło własne GOPS w Jasienicy

**Tabela nr 3**

**Liczba rodzin korzystających z świadczeń pieniężnych i niepieniężnych w latach 2017-2019.**

<b>Rodzaj świadczenia</b>	<b>Liczba rodzin</b>		
	<b>2017</b>	<b>2018</b>	<b>2019</b>
świadczenia niepieniężne	48	26	34
świadczenia pieniężne	146	147	126

Źródło własne GOPS w Jasienicy

Zadaniem pomocy społecznej jest zapobieganie trudnym sytuacjom życiowym przez podejmowanie działań zmierzających do życiowego usamodzielnienia osób i rodzin oraz ich integracji ze środowiskiem. Cel ten Gminny Ośrodek Pomocy Społecznej w Jasienicy realizuje zarówno poprzez formy pomocy finansowej, rzeczowej jak i usług opiekuńczych, ale również poprzez świadczenie pracy socjalnej. Ośrodek pełni również rolę koordynującą w zakresie realizacji zadań pomocy społecznej poprzez współpracę z innymi instytucjami polityki społecznej oraz organizacjami pozarządowymi, stowarzyszeniami, kościołami, a także osobami fizycznymi i prawnymi. Do najczęściej występujących przyczyn trudnej sytuacji życiowej osób i rodzin a jednocześnie powodem ubiegania się o pomoc społeczną, należą: ubóstwo, długotrwała choroba, niepełnosprawność oraz bezrobocie. Przesłanki do udzielenia pomocy stanowią wskazówkę do planowania działań Ośrodka w kolejnych latach.



*Gminna Strategia Rozwiązywania problemów Społecznych  
Gminy Jasienica na lata 2021-2030*

---

narodowej i bezpieczeństwa publicznego, osób pracujących w gospodarstwach indywidualnych w rolnictwie, duchownych oraz pracujących w organizacjach, fundacjach i związkach; bez podmiotów gospodarczych o liczbie pracujących do 9 osób, wg faktycznego miejsca pracy i rodzaju działalności. Dla porównania poniżej podano dane wojewódzkie i krajowe.

- Pracujący na 1000 ludności w roku 2018.
- Gmina Jasienica - 178,0
- Województwo śląskie - 275,0
- Kraj - 251,0

Bezrobocie rejestrowane bywa definiowane w różny sposób. Najczęściej definiuje się stopę bezrobocia rejestrowanego jako stosunek liczby zarejestrowanych bezrobotnych do liczby ludności aktywnej ekonomicznie (zasobu siły roboczej danej populacji). Tak zdefiniowana stopa bezrobocia rejestrowanego została zaprezentowana poniżej. Dane o bezrobociu na poziomie gmin są szacowane w oparciu o stopę bezrobocia rejestrowanego dla powiatu oraz porównanie stosunku liczby bezrobotnych do ogółu ludności w wieku produkcyjnym w powiecie i gminie.

- Kobiety - 2,5%
- Mężczyźni - 2,0%

w tym:

- **Gmina Jasienica - 1,8%**
- Województwo śląskie - 3,6%
- Kraj - 5,2%

#### **4.2 Osoby niepełnosprawne i osoby dotknięte długotrwałą chorobą**

Zgodnie z ustawą z dnia 27 sierpnia 1997 r. o rehabilitacji zawodowej i społecznej oraz zatrudnianiu osób niepełnosprawnych niepełnosprawnymi są osoby, których stan fizyczny, psychiczny lub umysłowy trwale lub okresowo utrudnia, ogranicza bądź uniemożliwia wypełnianie ról społecznych, a w szczególności ogranicza zdolności do wykonywania pracy zawodowej.

Wskazana ustawa określa trzy stopnie niepełnosprawności:

- Stopień znaczny - do znacznego stopnia niepełnosprawności zaliczyć można osobę z naruszoną sprawnością organizmu, niezdolną do pracy lub zdolną do pracy jedynie w warunkach pracy chronionej i wymagającą, w celu pełnienia określonych ról społecznych, stałej lub długotrwałej opieki i pomocy innych osób w związku z niezdolnością do samodzielnej egzystencji;
- Stopień umiarkowany - do umiarkowanego stopnia niepełnosprawności zalicza się osobę z naruszoną sprawnością organizmu, niezdolną do pracy albo zdolną do pracy jedynie w warunkach pracy chronionej lub wymagającą czasowej albo częściowej pomocy innych osób w celu pełnienia ról społecznych;
- Stopień lekki - do lekkiego stopnia niepełnosprawności zalicza się osobę o naruszonej sprawności organizmu, powodującej w sposób istotny obniżenie zdolności do wykonywania pracy, w porównaniu do zdolności, jaką wykazuje osoba o podobnych kwalifikacjach zawodowych z pełną sprawnością fizyczną, lub mająca ograniczenia w pełnieniu ról społecznych dające się uzupełniać przy pomocy wyposażenia w przedmioty ortopedyczne, środki pomocnicze lub środki techniczne.

Ustalenie faktycznej liczby osób niepełnosprawnych na danym terenie jest trudne do ustalenia ponieważ w Polsce funkcjonuje pięć systemów orzekania, gdzie Zakład Ubezpieczeń Społecznych, Kasy Rolniczego Ubezpieczenia Społecznego, Ministerstwo Spraw Wewnętrznych i Administracji oraz Ministerstwa Obrony Narodowej ustalają uprawnienia do świadczeń rentowych natomiast Zespoły do spraw Orzekania o Niepełnosprawności oraz Poradnie psychologiczno - pedagogiczne (dodatkowo orzeczenia o potrzebie kształcenia specjalnego dla dzieci) wydają orzeczenia o stopniu niepełnosprawności dla celów pozarentowych.

Powiatowy Zespół do Spraw Orzekania o Niepełnosprawności w Bielsku-Białej na podstawie ustawy o rehabilitacji zawodowej i społecznej oraz zatrudnianiu osób niepełnosprawnych w oparciu o rozporządzenie Ministra Gospodarki, Pracy i Polityki Społecznej

W 2019 roku wśród rodzin objętych pomocą Gminnego Ośrodka Pomocy Społecznej w Jasienicy prawie 58,43% stanowiły osoby, u których występował problem niepełnosprawności, a ponad 71% dotkniętych było długotrwałą i ciężką chorobą. Wsparcie dla tych rodzin obejmowało świadczenia finansowe, poradnictwo oraz pracę socjalną.

Dane statystyczne za 2019 rok wskazują, że niepełnosprawny odbiorca pomocy społecznej w Gminie Jasienica to najczęściej osoba dorosła (mężczyzna) o umiarkowanym stopniu niepełnosprawności, posiadająca wykształcenie zasadnicze zawodowe, urodzona w latach pomiędzy 1955 a 1964.

Dane Ośrodka Pomocy Społecznej potwierdzają również, że wzrasta liczba osób starszych, długotrwale chorych i niepełnosprawnych, które wymagają pomocy w formie usług opiekuńczych świadczonych w miejscu zamieszkania. Jednocześnie można zauważyć wzrost wydatków związany z pokryciem kosztów pobytu mieszkańców w domach pomocy społecznej.

Niepełnosprawnym mieszkańcom Gminy Jasienica udzielana jest także pomoc ze środków Państwowego Funduszu Rehabilitacji Osób Niepełnosprawnych za pośrednictwem Powiatowego Centrum Pomocy Rodzinie w Bielsku-Białej. Mieszkańcy mogą skorzystać z dofinansowania między innymi do:

- turnusów rehabilitacyjnych dla osób niepełnosprawnych oraz ich opiekunów;
- zakupu niezbędnego sprzętu rehabilitacyjnego, przedmiotów ortopedycznych, środków pomocniczych;
- likwidacji występujących barier funkcjonalnych w związku z indywidualnymi potrzebami osób niepełnosprawnych (w komunikowaniu się, barier architektonicznych, technicznych).

ofert zgodnie z art. 13 ustawy z dnia 24 kwietnia 2003 roku o działalności pożytku publicznego i o wolontariacie. Zadanie publiczne było realizowane przez Stowarzyszenie Czerwone Szpilki z siedzibą w Kętach 32-650, ul. Tadeusza Kościuszki 25. Wsparciem zostało objętych 28 osób ze znacznym bądź umiarkowanym stopniem niepełnosprawności. Program finansowany był ze środków Solidarnościowego Funduszu Wsparcia Osób Niepełnosprawnych. Łączna kwota wykorzystanych środków na realizację Programu wyniosła 172 156,00 zł.

- Gminny Ośrodek Pomocy Społecznej w Jasienicy w latach 2018-2020 realizował projekt partnerski dla 30 osób z Gminy Jasienica pt. **„Powiat bielski – Partnerstwo, Integracja, Aktywizacja. Edycja 2”** współfinansowany przez Unię Europejską w ramach Europejskiego Funduszu Społecznego. Projekt realizowany był w ramach Regionalnego Programu Operacyjnego Województwa Śląskiego na lata 2014-2020 w ramach Osi priorytetowej: IX. Włączenie Społeczne, Działanie: 9.1. Aktywna integracja, Poddziałanie: 9.1.6. Programy aktywnej integracji osób i grup zagrożonych wykluczeniem społecznym – projekty OPS i PCPR. Koszt realizacji projektu w latach 2018-2020 wyniósł 418 847,00 zł.
- Od 01.08.2018 roku do 31.12.2020 roku Gmina Jasienica jako partner (w jej imieniu Realizatorem był Gminny Ośrodek Pomocy Społecznej w Jasienicy) realizowała projekt **„Synergia społeczna w skoordynowanym systemie wsparcia seniorów”** współfinansowany przez Unię Europejską. Liderem projektu była Spółdzielnia Socjalna „KINO MARZENIE” z Kóz. Projekt był realizowany przez czterech partnerów tj.: Gmina Kozy, Gmina Jasienica, Fundacja przy Parafii Rzymskokatolickiej Najświętszego Serca Pana Jezusa „Pomóżmy Ubogim” w Bierach, Spółdzielnia Socjalna „KINO MARZENIE” w Kozach. Projekt rozwijał środowiskowe formy usług opiekuńczych, wspierając tym samym proces przejścia od opieki instytucjonalnej do usług świadczonych w społeczności lokalnej. Poprzez podejmowane działania tworzone były warunki do rozwoju usług świadczonych w społeczności lokalnej, które jednocześnie skutkować będą stopniowym ograniczeniem usług w ramach opieki instytucjonalnej. Grupę docelową w projekcie stanowiły osoby niesamodzielne (w tym niepełnosprawne) osoby biernie zawodowo w wieku powyżej 60 roku życia oraz ich otoczenie, ze szczególnym uwzględnieniem opiekunów faktycznych, będących zazwyczaj członkami rodzin seniorów. Koszt realizacji projektu w latach 2018-2020 wyniósł 132 240,00 zł.

*Gminna Strategia Rozwiązywania problemów Społecznych  
Gminy Jasienica na lata 2021-2030*

---

Z tabel prezentowanych poniżej wynika, że liczba formularzy „Niebieska Karta”, za pomocą których rejestrowane są przypadki wystąpienia przemocy wzrasta. Dzieje się tak mimo, podejmowania przez Gminę licznych przedsięwzięć mających na celu zapobieganie temu zjawisku.

Głównymi przyczynami sporządzenia Niebieskich Kart były m.in. przemoc: fizyczna, psychiczna, seksualna, zaniedbanie, niszczenie mienia, groźba karalna, uszkodzenia ciała.

**Tabela nr 7**  
**Liczba wypełnionych formularzy „Niebieska Karta - A”**

<b>Liczba „Niebieskich Kart – A”</b>	<b>2017</b>	<b>2018</b>	<b>2019</b>
Ogółem	36	44	44

Źródło: dane GOPS w Jasienicy, opracowanie własne.

**Tabela nr 8**  
**Liczba wypełnionych formularzy „Niebieska Karta – C” oraz „Niebieska Karta - D”**

	<b>2017</b>	<b>2018</b>	<b>2019</b>
Liczba formularzy „Niebieska Karta - C”	21	20	35
Liczba formularzy „Niebieska karta - D”	15	15	25

Źródło: dane GOPS w Jasienicy, opracowanie własne.

**Tabela nr 9**  
**Liczba prowadzonych procedur „Niebieskie Karty” oraz przyczyny zakończenia procedury**

	<b>2017</b>	<b>2018</b>	<b>2019</b>
Liczba prowadzonych procedur Niebieskiej Karty, w tym:	<b>53</b>	<b>53</b>	<b>62</b>
Liczba zakończonych procedury Niebieskiej Karty na skutek rozstrzygnięcia o braku zasadności podejmowania działań	<b>1</b>	<b>5</b>	<b>8</b>
Liczba zakończonych procedur Niebieskiej karty na skutek ustanie przemocy w rodzinie i zrealizowania indywidualnego planu pomocy rodzinie	<b>28</b>	<b>20</b>	<b>33</b>

Źródło: dane GOPS w Jasienicy, opracowanie własne.

*Gminna Strategia Rozwiązywania problemów Społecznych  
Gminy Jasienica na lata 2021-2030*

**Tabela nr 10**

**Udział mieszkańców Gminy Jasienica w programach oddziaływań korekcyjno-edukacyjnych dla sprawców przemocy w rodzinie**

Rok	Liczba zgłoszonych do udziału w programie			Przystąpili do realizacji programu	Ukończyli realizację programu
	ogółem	przez OPS	przez Sąd		
2017	1	0	1	1	1
2018	1	0	1	0	0
2019	0	0	0	1*	1

Źródło: Powiatowego Centrum Pomocy Rodzinie w Bielsku-Białej

\* Osoba biorąca udział w zajęciach w roku 2019 była zgłoszona do udziału przez Sąd w roku 2018 już po zakończeniu zajęć w bieżącym roku.

W przypadkach drastycznych form przemocy, niejednokrotnie powiązanej z nadużywaniem alkoholu ofiary przemocy wymagają natychmiastowego wsparcia w tym izolacji od sprawcy. Takie możliwości daje wsparcie Podbeskidzkiego Ośrodka Interwencji Kryzysowej natomiast w przypadku dzieci - Powiatowego Centrum Pomocy Rodzinie. Powiatowe Centrum Pomocy Rodzinie zajmuje się między innymi tego zapewnieniem dzieciom opieki i wychowania w rodzinach zastępczych i całodobowych placówkach opiekuńczo – wychowawczych.

Liczba dzieci z terenu Gminy umieszczonych w pieczy nieznacznie wzrasta, Poniżej tabela prezentująca to zjawisko.

**Tabela nr 11**

**Dzieci umieszczone w pieczy zastępczej**

Rok	liczba dzieci z terenu Gminy Jasienica umieszczonych w pieczy zastępczej		
	ogółem	w rodzinnej pieczy zastępczej	w instytucjonalnej pieczy zastępczej
2017	24	21	3
2018	30	27	3
2019	32	28	4

Źródło: dane Powiatowego Centrum Pomocy Rodzinie w Bielsku-Białej.



*Gminna Strategia Rozwiązywania problemów Społecznych  
Gminy Jasienica na lata 2021-2030*

---

W 2019 roku ze wsparcia Podbeskidzkiego Ośrodka Interwencji Kryzysowej skorzystało 69 mieszkańców Gminy Jasienica (o 42 osoby więcej w stosunku do roku 2017).

**Tabela nr 12**

**Liczba osób korzystających z pomocy POIK z Gminy Jasienica z powodu przemocy**

Rok	2017	2018	2019
Liczba klientów korzystających z pomocy POIK w związku z występowaniem przemocy	$3 + 0 = 3$ (bliscy + obcy*)	$5 + 2 = 7$ (bliscy + obcy*)	$2 + 4 = 6$ (bliscy + obcy*)

Źródło: Dane Podbeskidzkiego Ośrodka Interwencji Kryzysowej w Bielsku-Białej.

bliscy\* - przemoc w rodzinie

obcy \*- przemoc ze strony osób obcych

**Wykres nr 6**

**Liczba osób z terenu Gminy Jasienica przebywających w Hostelu POIK**

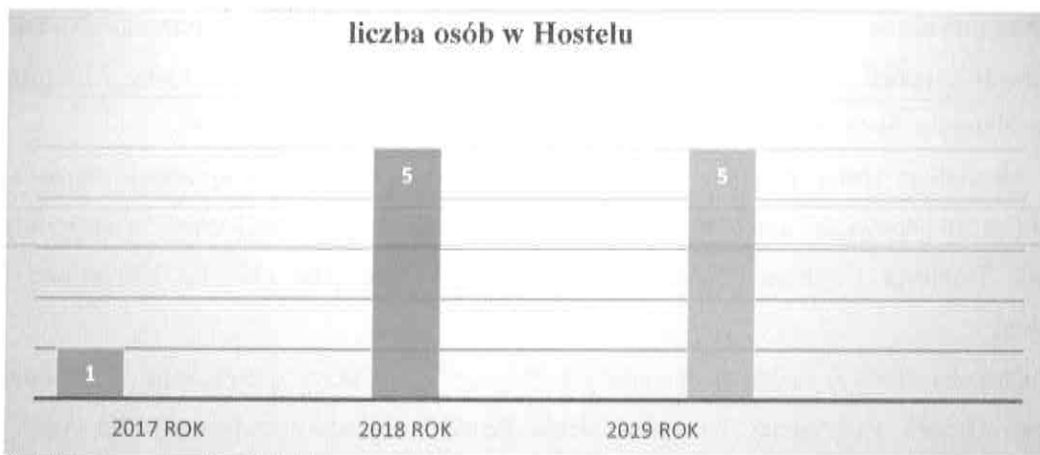

Źródło: Dane Podbeskidzkiego Ośrodka Interwencji Kryzysowej w Bielsku-Białej.

Według informacji przekazanych przez Podbeskidzki Ośrodek Interwencji Kryzysowej problemami zgłaszanymi przez osoby korzystające z pomocy były: problemy małżeńskie lub w konkubinacie, konflikty rodzinne, problemy wychowawcze, trudności z funkcjonowaniem

Regularne nadużywanie alkoholu może powodować otępienie, problemy z logicznym myśleniem oraz rozwój poważnych chorób psychicznych (m.in. zespołu anestetycznego Korsakova).

Alkoholizm jako kolejny problem społeczny, jest problemem całej rodziny. Prowadzi do przemocy i stanowi zagrożenie dla prawidłowego funkcjonowania biologicznego oraz emocjonalnego wszystkich członków rodziny. Jedyną skuteczną pomocą osobom i rodzinom problemami alkoholowymi jest umożliwienie ludziom dotkniętym tą chorobą podjęcie leczenia.

Poważnym problemem w podejmowaniu działań przez pracowników ośrodków pomocy społecznej w tym kierunku jest przyjmowanie biernej postawy osób uzależnionych względem swojego uzależnienia. Charakterystycznym jest też przyjmowanie postawy roszczeniowej. Osoby uzależnione tracą świadomość, że skutkami nadużywania alkoholu jest pogorszenie się sytuacji ekonomicznej i społecznej ich rodzin. Nie bez znaczenia jest wpływ alkoholizmu rodzica, a często nawet obydwójga rodziców na rozwój dzieci, które żyją w atmosferze ciągłego lęku. Dzieci wychowywane w takich warunkach uczą się destrukcyjnych dla siebie i otoczenia zachowań.

Ustawa z dnia 26 października 1982 r. o wychowaniu w trzeźwości i przeciwdziałaniu alkoholizmowi określa zadania własne gminy związane z profilaktyką i rozwiązywaniem problemów alkoholowych. Należą do nich w szczególności:

- udzielanie rodzinom, u których występują problemy z nadużywaniem alkoholu pomocy psychologicznej i prawnej, a w szczególności przeciwdziałanie przemocy w rodzinie;
- prowadzenie profilaktycznej działalności wychowawczej i informacyjnej w zakresie rozwiązywania problemów alkoholowych oraz przeciwdziałania narkomanii wśród dzieci i młodzieży;
- wspomaganie leczenia, pomoc rehabilitacyjną i terapeutyczną dla osób uzależnionych od alkoholu;
- zapobieganie negatywnym następstwom nadużywania alkoholu i ich usuwanie;
- wspieranie zatrudnienia socjalnego poprzez finansowanie centrów integracji społecznej.<sup>6</sup>

Na terenie Gminy działaniami dotyczącymi rozwiązywania problemów alkoholowych obok Gminnego Ośrodka Pomocy Społecznej zajmuje się także Gminna Komisja Rozwiązywania Problemów Alkoholowych. Na terenie Gminy działa również Punkt Konsultacyjny w ramach realizacji Gminnego Programu Profilaktyki i Rozwiązywania Problemów Alkoholowych.

---

<sup>6</sup>Ustawa z dnia 26 października 1982 r. o wychowaniu w trzeźwości i przeciwdziałaniu alkoholizmowi.

*Gminna Strategia Rozwiązywania problemów Społecznych  
Gminy Jasienica na lata 2021-2030*

**Tabela nr 14**

**Poradnictwo i interwencje Gminnej Komisji Rozwiązywania Problemów Alkoholowych w Jasienicy**

Lp	Zakres informacji	2017	2018	2019
<b>1.</b>	<b>Poradnictwo specjalistyczne (liczba porad) w tym:</b>	1024	584	520
	Liczba osób korzystających z porad prawnych	145	149	51
	Liczba osób korzystających z porad rodzinnych	32	39	18
	Liczba osób korzystających z porad psychologicznych	176	87	72
<b>2.</b>	<b>Liczba interwencji kryzysowych, w tym:</b>	0	0	0
	Liczba osób, którym udzielono pomocy w zakresie interwencji kryzysowej	0	0	0

Zródło: Dane Gminnej Komisji Rozwiązywania Problemów Alkoholowych w Jasienicy.

Tabela poniżej prezentuje wysokość środków finansowych przeznaczonych przez Gminę Jasienica na realizację gminnego programu profilaktyki i rozwiązywania problemów alkoholowych, które w omawianym okresie czasowym lat 2017-2019 przyjmują tendencję wzrostową

**Tabela nr 15**

**Środki na Gminny Program Profilaktyki i Rozwiązywania Problemów Alkoholowych**

Wysokość środków w zł	2017	2018	2019
Łączna wysokość środków finansowych uzyskanych przez Gminę z tytułu rocznych opłat za korzystanie z zezwoleń na sprzedaż napojów alkoholowych	363 333,78	381 223,77	424 007,35
Środki zaplanowane w budżecie gminy na realizację GPPiRPA	380 581,00	359 679,24	481 179,29
Środki faktycznie wykorzystane	368 406,68	275 738,48	275 877,87
Środki wykorzystane na realizację gminnego programu przeciwdziałania narkomanii	24 250,00	25 000,00	26 400,00

Zródło: Dane Gminnej Komisji Rozwiązywania Problemów Alkoholowych w Jasienicy.

*Gminna Strategia Rozwiązywania problemów Społecznych  
Gminy Jasienica na lata 2021-2030*

**Tabela nr 17**  
**Rodzaje przestępstw oraz ich liczba w Gminie Jasienica**

Rodzaj przestępstwa	Rok		
	2017	2018	2019
Przestępstwa przeciwko życiu i zdrowiu	5	7	5
Przestępstwa przeciwko mieniu	46	53	48
Przestępstwa przeciwko wolności seksualnej i obyczajowości	0	0	1
Przestępstwa przeciwko rodzinie i opiece	24	19	10
Przestępstwa przeciwko wolności	10	4	3
Przestępstwa narkotykowe z ustawy o przeciwdziałaniu narkomanii	1	2	1
Przestępstwa gospodarcze, karno-skarbowe, celne i dewizowe	0	1	0
Wypadek nadzwyczajny z udziałem funkcjonariusza	1	5	0
Inne przestępstwa kryminalne	33	26	54
Razem	42	31	42

Źródło: Dane Komisariatu Policji w Jasienicy.

**Tabela nr 18**  
**Przestępstwa przeciwko rodzinie i opiece**

Rok/liczba zdarzeń	2017	2018	2019
Razem Gmina	4*	6	5

\*postępowania zakończone skierowaniem aktu oskarżenia

Źródło: Dane Komisariatu Policji w Jasienicy.

## **5. Świadczenia rodzinne**

Na podstawie ustawy z dnia 28 listopada 2003 roku o świadczeniach rodzinnych realizowane są przez Dział Świadczeń Rodzinnych i Funduszu Alimentacyjnego Ośrodka zadania zlecone z zakresu administracji rządowej, polegające na wspieraniu przez Państwo rodzin z dziećmi o niższych dochodach.

Świadczeniami rodzinnymi są obecnie:

- 1) zasiłek rodzinny oraz dodatki do zasiłku rodzinnego;
- 2) świadczenia opiekuńcze: zasiłek pielęgnacyjny, specjalny zasiłek opiekuńczy oraz świadczenie pielęgnacyjne;
- 4) jednorazowa zapomoga z tytułu urodzenia się dziecka;
- 5) świadczenie rodzicielskie.

Próg dochodowy uprawniający do korzystania ze świadczeń rodzinnych to od dnia 1 listopada 2015 roku kwota 674,00 zł, na osobę w rodzinie a w przypadku rodziny wychowującej dziecko niepełnosprawne – kwota 764,00 zł.

Środki wydatkowane przez Gminę na świadczenia rodzinne w latach 2017 – 2019 pokazano poniżej.

**Tabela nr 23**  
**Rodziny objęte pomocą w formie zasiłków rodzinnych**

	2017	2018	2019
Liczba rodzin korzystających z zasiłków rodzinnych wraz dodatkami	588	647	569
Kwota zasiłków rodzinnych wraz z dodatkami ogółem wypłaconych w ciągu roku.	2 843 020,14 zł	3 016 494,25 zł	2 736 181,02 zł

Źródło: Dane własne GOPS w Jasienicy

W 2019 roku pomocą w formie zasiłków rodzinnych skorzystało w Gminie 569 rodzin. Kwota świadczeń wyniosła 2 736 181,02. Liczba świadczeń opiekuńczych ogółem wypłaconych przez Ośrodek wyniosła 5867 świadczeń na kwotę 2 397 256,00.

**Tabela nr 25**

**Świadczenia opiekuńcze – kwoty świadczeń**

<b>Kwoty świadczeń opiekuńczych</b>			
<b>Świadczenia opiekuńcze</b>	<b>2017</b>	<b>2018</b>	<b>2019</b>
Zasiłek pielęgnacyjny – ogółem	683 757,00	731 261,00	917 481,00
Zasiłek pielęgnacyjny - dla niepełnosprawnego dziecka	212 058,00	224 545,00	287 490,00
Zasiłek pielęgnacyjny - osobie niepełnosprawnej w wieku powyżej 16. roku życia o znacznym stopniu niepełnosprawności	280 296,00	295 697,00	367 869,00
Zasiłek pielęgnacyjny - osobie, która ukończyła 75 lat	8 874,00	9 373,00	13 439,00
Zasiłek pielęgnacyjny - osobie niepełnosprawnej w wieku powyżej 16. roku życia legitymującej się orzeczeniem o umiarkowanym stopniu niepełnosprawności, jeżeli niepełnosprawność powstała w wieku do ukończenia 21 roku życia	182 529,00	201 646,00	248 683,00
Świadczenie pielęgnacyjne	975 914,00	1 163 877,00	1 387 085,00
Specjalny zasiłek opiekuńczy	97 223,00	83 386,00	92 690,00
Świadczenia opiekuńcze ogółem - zasiłek pielęgnacyjny, świadczenia pielęgnacyjne, specjalny zasiłek opiekuńczy	1 756 894,00	1 978 524,00	2 397 256,00

Źródło Dane własne GOPS w Jasienicy

**6. Fundusz alimentacyjny**

Świadczenia z funduszu alimentacyjnego przyznawane są na warunkach określonych w ustawie z dnia 7 września 2007 r. o pomocy osobom uprawnionym do alimentów znowelizowanej w roku 2020. W ustawie zawarte zostały regulacje dotyczące świadczenia pomocy osobom, które nie są w stanie samodzielnie zaspokoić swoich potrzeb i nie otrzymują należnego im wsparcia od osób należących do kręgu zobowiązanych do alimentacji.



**Tabela nr 27**

**Średnia liczba rodzin korzystających ze świadczenia wychowawczego**

<b>Rok</b>	<b>Liczba rodzin</b>
2017	1 902
2018	1 880
2019	3375

Źródło Dane własne GOPS w Jasienicy

**Tabela nr 28**

**Świadczenie wychowawcze - kwota świadczeń**

<b>Rok</b>	<b>Wydatki</b>
2017	17 264 564,00 zł
2018	16 909 878,00 zł
2019	24 249 251,00 zł

Źródło Dane własne GOPS w Jasienicy

## **8. Edukacja**

Polityka społeczna zajmuje się każdą istotną dla organizacji życia publicznego kwestią społeczną, w tym polityką edukacyjną. Działalność edukacyjną na rzecz dzieci polega przede wszystkim na ochronie ich praw, wspomaganiu rozwoju oraz wyrównywaniu szans życiowych poprzez zapewnienie wychowania przedszkolnego oraz edukacji szkolnej i różnych form zajęć pozalekcyjnych i wypoczynku.

Na terenie Gminy Jasienica działają jednostki systemu oświaty i wychowania do których należą przedszkola i szkoły podstawowe. Organem prowadzącym dla nich jest Gminny Zespół Obsługi Szkół i Przedszkoli w Jasienicy zwany dalej „Zespołem” i jest on jednostką organizacyjną Gminy wykonującą zadania jednostki obsługującej w rozumieniu art. 10b ustawy z dnia 8 marca 1990 o samorządzie gminnym.

W Gminie zauważalny jest systematyczny wzrost uczniów szkół podstawowych, co jest zjawiskiem bardzo korzystnym i może wynikać z korzystnego wskaźnika salda migracji,

*Gminna Strategia Rozwiązywania problemów Społecznych  
Gminy Jasienica na lata 2021-2030*

7	Przedszkole przy ZSP w Rudzicy	7	160
8	Przedszkole przy ZSP w Wieszczałach	3	67
9	Oddział przedszkolny przy SP w Świętoszówce	1	13
<b>Razem:</b>		<b>42</b>	<b>979</b>

Źródło: dane ze sprawozdania SIO – wg stanu na 30.09.2018 r.

**Tabela nr 30**

**Szkoły – liczba oddziałów i liczba dzieci**

L.p.	Placówka	Liczba oddziałów	Liczba dzieci
1	Szkoła Podstawowa przy ZSP w Grodźcu	8	106
2	Szkoła Podstawowa przy ZSP w Ilownicy	9	130
3	Szkoła Podstawowa przy ZSP w Jasienicy	21	443
4	Szkoła Podstawowa przy ZSP w Mazańcowicach	23	476
5	Szkoła Podstawowa przy ZSP w Międzyrzeczu	16	308
6	Szkoła Podstawowa przy ZSP w Rudzicy	19	369
7	Szkoła Podstawowa przy ZSP w Wieszczałach	9	154
8	Szkoła Podstawowa w Świętoszówce	12	236
<b>Razem:</b>		<b>117</b>	<b>2222</b>

Źródło: dane ze sprawozdania SIO – wg stanu na 30.09.2018 r.

**Tabela Nr 31**

**Oddziały gimnazjalne w szkołach podstawowych**

L.p.	Placówka	Liczba oddziałów	Liczba dzieci
1	Oddziały gimnazjalne przy ZSP w Jasienicy	3	77
2	Oddziały gimnazjalne przy ZSP w Mazańcowicach	3	60
3	Oddziały gimnazjalne przy ZSP w Rudzicy	2	50
<b>Razem:</b>		<b>8</b>	<b>187</b>

Źródło: dane ze sprawozdania SIO – wg stanu na 30.09.2018 r.

*Gminna Strategia Rozwiązywania problemów Społecznych  
Gminy Jasienica na lata 2021-2030*

---

- Program „*Saper, czyli jak rozminować agresję*” Celem programu jest rozbudzenie u dzieci świadomości odpowiedzialności za własne działania, a także zwiększenie umiejętności radzenia sobie z własną złością oraz przejawami agresji.
- Ogólnopolski Program „*Trzymaj formę*” przygotowany przez Powiatową Stację Sanitarno Epidemiologiczną w Bielsku-Białej.
- Program „*Bajkowe popołudnia – maluchy w ruchu*”.
- Program „*Mały Miś w świecie wielkiej literatury*”.
- Innowacja Pedagogiczna „*Savoir – vivre zasady dobrego wychowania na co dzień*”. Głównym celem programu jest wpojenie uczniom, iż grzeczność jest zbiorem form zachowania się, wyrażających zgodę na życie w społeczności.
- Program „*Moja szkoła tryska zdrowiem*” - wychowanie młodego człowieka świadomego dbania o swoje zdrowie, sprawność fizyczną oraz troszczącego się o środowisko w którym żyje.
- Program „*Spójrz inaczej*”.

Powyższe oddziaływania profilaktyczne realizowane były przy współudziale Gminnej Komisji Rozwiązywania Problemów Alkoholowych, Gminy Jasienica, Sanepidu, Policji, Straży Pożarnej, Starostwa Powiatowego w Bielsku-Białej oraz licznymi specjalistami z zakresu profilaktyki i wychowania. Działaniami tymi byli objęci zarówno uczniowie, jak też rodzice oraz nauczyciele.

## **9. Wybrane aspekty ochrony zdrowia**

Dla potrzeb niniejszego opracowania dokonano analizy dotyczącej chorobowości mieszkańców Gminy Jasienica przekazanych przez Samodzielny Gminny Ośrodek Zdrowia w Jasienicy.

Rozwój cywilizacyjny przyczynił się do polepszenia warunków życia ludzi, jak również przyniósł ogromny postęp w nauce oraz technice, ale jednocześnie stał się **przyczyną pojawienia wielu niespotykanych wcześniej chorób cywilizacyjnych – obecnie covid 19**, chorób, które dziś dotykają już nie tylko osoby starsze, ale również dzieci i młodzież.

Dlatego niezwykle istotnym jest prowadzenie działań o charakterze profilaktycznym, a także wdrażanie innowacyjnych metod i modeli terapii. Wsparcie dzieci i młodzieży winno dotyczyć

**Tabela nr 34**  
**Schorzenia rozpoznane u dzieci i młodzieży (0-18 lat)**

<b>Rozpoznanie</b>	<b>2017</b>	<b>2018</b>	<b>2019</b>
Niedokrwistość	1,32%	1,34%	1,08%
Choroby tarczycy	2,09%	2,34%	2,34%
Niedożywienie	2,09%	2,41%	1,96%
Otyłość	6,34%	6,83%	8,10%
Zaburzenia refrakcji i akomodacji oka	10,65%	10,78%	10,38%
Choroba nadciśnieniowa	4,11%	4,09%	4,49%
Alergie	16,78%	16,41%	18,42%
Zniekształcenia kręgosłupa	44,92%	41,80%	39,62%
Choroby układu moczowego	3,83%	4,29%	3,67%
Wady rozwojowe	2,37%	2,74%	3,29%
Zaburzenia rozwoju	1,81%	2,55%	2,53%
Pacjenci z innymi schorzeniami wymagającymi opieki czynnej	4,69%	4,42%	4,12%

Źródło: Dane Samodzielnego Gminnego Ośrodka Zdrowia.

**Tabela nr 35**  
**Udział pacjentów objętych opieką czynną w wieku 19 lat i więcej**

<b>Rok</b>	<b>Udział pacjentów objętych opieką czynną w wieku 19 lat i więcej</b>
<b>2017</b>	25,97%
<b>2018</b>	27,69%
<b>2019</b>	27,41%

Źródło: Dane Samodzielnego Gminnego Ośrodka Zdrowia

W celu zapobiegania zachorowaniom SGZOZ w Jasienicy prowadzi wśród mieszkańców akcje profilaktyczne, takie jak:

- profilaktyka chorób nowotworowych dla kobiet,
- profilaktyka chorób nowotworowych dla mężczyzn,
- profilaktyka osteoporozy – badania na zawartość witaminy D<sub>3</sub>,
- profilaktyka chorób wątroby,
- profilaktyka niedokrwistości- badania na zawartość witaminy B<sub>12</sub>.

Łącznie w akcjach profilaktycznych uczestniczyło w 2017 roku – 218 osób, w 2018 roku – 249 osób a w roku 2019 – 580 osób.

#### **10. Działalność w zakresie kultury, sportu i rekreacji**

Działalnością w zakresie rozwoju kultury, sportu i rekreacji w Gminie Jasienica zajmuje się Gminny Ośrodek Kultury w Jasienicy Mając na uwadze potrzeby mieszkańców Gminy Jasienica w zakresie uczestnictwa w kulturze oraz edukację młodych pokoleń w zakresie kultury i sztuki, Gminny Ośrodek Kultury realizuje swoje zadania w pięciu czynnie działających placówkach:

- Gminnym Ośrodkiem Kultury w Jasienicy – siedziba główna przy Kompleksie Sportowo – Kulturalno - Rekreacyjnym w Jasienicy oraz sala widowiskowa przy Urzędzie Gminy;
- Filii Gminnego Ośrodka Kultury w Bierach;
- Filii Gminnego Ośrodka Kultury w Rudzicy;
- Filii Gminnego Ośrodka Kultury w Międzyrzeczu Górnym;
- Filia Gminnego Ośrodka Kultury w Mazańcowicach.

Obok działalności związanej z organizacją czasu wolnego mieszkańców, instytucja ta zajmuje się upowszechnianiem i promowaniem kultury lokalnej w kraju i za granicą. Ośrodek organizuje liczne koncerty, wystawy, imprezy artystyczne, imprezy kulturalno-rozrywkowe. Patronuje lokalnym twórcom i zespołom oraz prowadzi działalność wydawniczą. Szczególną troską Gminnego Ośrodka Kultury jest kultywowanie regionalnych tradycji i zachowanie wartości ludowych w tym stroju regionalnego.

Gminny Ośrodek Kultury w Jasienicy oraz jego filie prowadzą bardzo zróżnicowany program zajęć dla dzieci, młodzieży i dorosłych, w ramach stałych form warsztatowych, grup artystycznych i kół zainteresowań.

*Gminna Strategia Rozwiązywania problemów Społecznych  
Gminy Jasienica na lata 2021-2030*

---

- „MojFest” Konkurs Musztry Orkiestrowej i Gminny Piknik Rodzinny – GOK Jasienica
- Piknik Rodzinny i IV Festiwal Modeli Kartonowych i Plastikowych „Ikar 2018” – Filia GOK Mazańcowice
- „Oskar czy Malina”- prezentacje taneczno-teatralne – GOK Jasienica
- „Spotkanie z Muzyką” – Filia GOK w Międzyrzeczu Górnym
- Akcja „Wakacje w GOK-u 2019” – GOK Jasienica
- „XXV Lato w Jasienicy” - Dni Gminy Jasienica
- Akcja „Wakacje w GOK-u 2019” – GOK Jasienica oraz Filie GOK Rudzica, Biery, Międzyrzecze Górne, Mazańcowice
- „Dożynki Gminne” – Mazańcowice
- Festyn Rodzinny w Bierach - współorganizator Filia GOK Biery □ Wykład pilota majora Tadeusza Ćwika pt. „Amerykańskie bombowce nad Czechowicami czyli o nalocie bombowym na Vacuum Oil Company 20 sierpnia 1944” - Filia GOK w Międzyrzeczu Górnym
- Akcja „Wakacje w GOK-u 2019” – GOK Jasienica oraz Filie GOK Rudzica, Biery, Międzyrzecze Górne, Mazańcowice
- „I Jasienicki Bieg na Nartorolkach” (w ramach Pucharu Polski PZN) – na terenie niskoemisyjnej strefy w Międzyrzeczu Dolnym
- Dożynki Parafialne w Rudzicy – Filia GOK w Rudzicy
- Wystawa Malarstwa Alicji Szymczak - Filia GOK w Międzyrzeczu Górnym
- Wystawa "Fotograficzne zapiski dnia codziennego" autorstwa Dušana Stračáneka – GOK Jasienica
- Prezentacja tomiku fraszek „Karaluszki do Poduszki” autorstwa Juliusza Wątroby – GOK Jasienica
- Wystawa Rysunku Satyrycznego autorstwa Marka Mosora „Widgeta” – GOK Jasienica
- Koncert w ramach Festiwalu „Gaude Cantem” – Filia GOK Mazańcowice
- Benefis Artysty Krzysztofa Czadera - Filia GOK w Międzyrzeczu Górnym
- „IX Spartakiada Kół KGW” – hala sportowa ZSP Jasienica (współorganizator GOK Jasienica)
- Obchody „Święto Odzyskania Niepodległości 11 listopada” – OSP Grodziec (organizator GOK Jasienica)



w Wiśle, Polskim Związkiem Chórów i Orkiestr Oddział w Bielsku- Białej, Regionalnym Instytutem Kultury w Katowicach. Poza granicami kraju Ośrodek współpracuje z Miejscowym Kołem PZKO w Gutach (Czechy), Miejscowym Kołem PZKO w Sibicy (Czechy), Miejscowym Kołem PZKO w Lesznej Dolnej (Czechy), Galerią Sztuki „Mlejn” w Ostrawie (Czechy). Zespoły artystyczne, orkiestry oraz chóry działające przy Gminnym Ośrodku Kultury w Jasienicy biorą udział w krajowych oraz międzynarodowych konkursach, przeglądach i festiwalach. W roku 2019 Ośrodek zrealizował następujące projekty:

- Projekt „Rozbudowa istniejącej zadaszanej sceny przy Gminnym Ośrodku Kultury w Jasienicy na potrzeby rozwoju kultury i turystyki kulturalnej” w ramach Programu Operacyjnego „Rybacko i Morze” – wartość dofinansowania 299 999,00 zł. realizacja 2018/2019r. Przedmiotem projektu była rozbudowa istniejącej zadaszanej sceny przy Gminnym Ośrodku Kultury w Jasienicy na potrzeby rozwoju turystyki kulturalnej i kultury. W związku z realizacją projektu został stworzony obiekt dostosowany do potrzeb stale rozwijającej się działalności kulturalnej gminy i turystyki kulturowej regionu.
- „Ziemia Bielska – nasze dziedzictwo”. Projekt współfinansowany ze środków na rzecz Programu Rozwoju Obszarów Wiejskich. Wartość dofinansowania 47 493,00 zł. realizacja 2018/2019 r. Projekt obejmował działania mające na celu stworzenie warunków do rozwoju aktywności twórczej, zachowania tradycji i przekazu dziedzictwa kulturowego, poprzez uszycie strojów regionalnych dla Chóru „Hejnał” z Mazańcowic.

## **11. Zasoby kadrowe i infrastrukturalne w obszarze wspierania rodziny**

Niezbędnym elementem skutecznej i właściwej realizacji pomocy na rzecz osób i rodzin jest niewątpliwie posiadanie dostosowanego do faktycznych potrzeb mieszkańców zaplecza instytucjonalnego i kadry realizującej poszczególne zadania. Kluczową rolę w tym systemie pełni Gminny Ośrodek Pomocy Społecznej w Jasienicy.

Kadrę Ośrodka w 2019 roku stanowili:

- Kierownik – **1 etat**;
- Pracownicy socjalni ogółem **8 etatów**: w tym starszy specjalista pracy socjalnej (2 etaty), specjalista pracy socjalnej (4 etaty), pracownik socjalny (2etaty). W tym liczba pracowników socjalnych pracujących w terenie 7;
- Pozostali pracownicy **14 etatów**;

### **13. Prognoza zmian w zakresie objętym Strategią**

Opracowanie niniejszej Strategii zawiera diagnozę zjawisk i problemów społecznych przeprowadzonych na potrzeby jej opracowania oraz stanowi podstawę do sformułowania celu głównego oraz celów strategicznych.

Gmina Jasienica należy do największych gmin w Polsce. Charakteryzuje ją bardzo korzystne położenie co sprzyja osiedlaniu się nowych osób i rodzin na jej terenie. Pozytywnym zjawiskiem występującym w Gminie jest do. Migracje ludności są również korzystne dla Gminy (zameldowało się więcej osób niż wymeldowało). W Gminie 18 % mieszkańców jest w wieku poprodukcyjnym, jednakże zauważalny jest stały wzrost tej liczby osób.

Przeprowadzona diagnoza sytuacji społecznej w Gminie Jasienica pokazuje, że to rodzina jako wspólnota osób, wymaga szczególnej ochrony oraz wsparcia w prawidłowym pełnieniu swoich funkcji. To właśnie rodzina jest najważniejszą, podstawową grupą społeczną, na której opiera się całe społeczeństwo. To rodzina stwarza optymalne warunki dla właściwego przebiegu socjalizacji dziecka w społeczeństwie. Daje możliwość wszechstronnego rozwoju, służy zaspokajaniu jego potrzeb oraz dba o realizację aspiracji życiowych poszczególnych członków rodziny. Niezwykle istotną rolę w rodzinie pełnią trwałe więzy rodzinne, które odgrywają istotną rolę w kształtowaniu się cech osobowości człowieka.

Zatem dla prawidłowego funkcjonowania rodziny istotne znaczenie mają dobre relacje z najbliższymi, stabilizacja emocjonalna oraz zapewnienie bezpieczeństwa materialnego. Jeżeli rodzina przestaje spełniać swoje funkcje, wówczas konieczne staje się skorzystanie z profesjonalnej pomocy udzielanej przez instytucje lub organizacje.

W Gminie Jasienica analiza problemów społecznych wykazała, że rodziny korzystające z pomocy najczęściej borykają się z takimi problemami jak ubóstwo, długotrwała choroba, dodatni przyrost naturalny niepełnosprawność, bezrobocie, bezradność w sprawach opiekuńczo-wychowawczych oraz bezradność w prowadzeniu gospodarstwa domowego. Występowanie w jednej rodzinie wielu problemów jednocześnie może zagrażać wykluczeniem społecznym. Szczególnej pomocy wymagają wówczas osoby starsze, a także dzieci oraz młodzież.

W dzisiejszym świecie, w którym występuje zjawisko starzenia się społeczeństwa kwestia seniorów staje się coraz szerzej poruszana. Niebagatelnym pozostaje fakt oddziaływania społecznego, jakie odczuwają osoby w tym okresie życia. Starzenie się postrzegane jest jako bardzo złożony proces, który następuje w czasie i charakteryzuje się dużą indywidualnością w jej przebiegu.

niepełnosprawnych między innymi przez nawiązywanie i rozwijanie kontaktów społecznych, realizację i rozwijanie zainteresowań.

Z problematyką niepełnosprawności powinny zapoznawać się i oswajać dzieci w wieku przedszkolnym, aby w przyszłości ograniczać zjawisko dyskryminacji tych osób. Powinno się osobom niepełnosprawnym umożliwiać zdobycie nowych kwalifikacji, co jest niezbędne w ich powrocie na rynek pracy oraz pozwoli uzyskać stabilizację finansową. Działania te zawiera pilotażowy projekt „Aktywny Samorząd”, którego realizatorem w powiecie bielskim jest Powiatowe Centrum Pomocy Rodzinie w Bielsku-Białej.

Głównym celem programu jest wyeliminowanie lub zmniejszenie barier ograniczających uczestnictwo beneficjentów programu w życiu społecznym, zawodowym i w dostępie do edukacji. Wsparcie w tej formie stanowi szansę dla osób z niepełnosprawnością na pełną samodzielność w życiu społecznym, rodzinnym oraz zawodowym.

Kierunkiem niezbędnych zmian powinny być działania dotyczące zwiększenia lub ewentualnie wprowadzenia korekt w zakresie profilaktyki i rozwiązywania problemów dotyczących uzależnień, przeciwdziałanie przemocy w rodzinach, często skierowanych wobec dzieci, młodzieży i dorosłych. Wobec osób i rodzin, które podlegały niekorzystnym czynnikom społecznym, tj. zjawiskom patologii należy podjąć działania w celu wyeliminowania skutków niekorzystnych czynników. Ważnym byłoby, obok świadczenia pomocy ofiarom przemocy, tworzenie i realizowanie planu oddziaływań wobec sprawcy przemocy.

Powinniśmy zwrócić uwagę na dzieci, które są najbardziej narażone na stosowanie przemocy przez osoby dorosłe nadużywające alkoholu. Należy wobec tych dzieci podjąć takie działania, które uchronią je od powielania negatywnych zachowań rodziców w dorosłym życiu.

Z przeprowadzonej analizy wynika, że w Gminie dostępna jest niezwykle bogata oferta kulturalna Gminnego Ośrodka Kultury oraz jego filii. Na terenie Gminy organizuje się wiele imprez ogólnodostępnych, które mają charakter cykliczny.

Patrząc na zakres pracy i problemów z jakimi spotykają się środowisku pracownicy socjalni, wskazanym byłoby umożliwienie im podnoszenie kwalifikacji.

Istotnym elementem działań w zakresie rozwiązywania problemów społecznych powinna być współpraca z organizacjami pozarządowymi, którą wskazanym byłoby poszerzyć.

Prognozowanie kierunków zmian w zakresie problemów objętych niniejszą Strategią jest niezwykle trudne. Niektóre z występujących problemów np. bezrobocie w obecnym okresie pandemii uzależnione jest od czynników nie tyle krajowych co globalnych.

## **15. Cel główny cele strategiczne, kierunki działań, wskaźniki**

Celem generalnym (misją) niniejszej Strategii jest:  
***Wysoka jakość życia mieszkańców Gminy Jasienica***

### **Cel strategiczny 1**

**Wspieranie właściwego funkcjonowania rodziny.**

#### **Kierunki działań:**

- 1.1. Wspieranie rodziny w jej prawidłowym funkcjonowaniu,
- 1.2. Wzmocnienie funkcji edukacyjnej, kulturowej i rekreacyjnej rodziny oraz promowanie rodzinnego spędzania wolnego czasu.

#### **Działania:**

- 1.1.1 Wspieranie działań na rzecz rozwoju umiejętności opiekuńczo-wychowawczych rodziców;
- 1.1.2. Diagnozowanie zagrożeń i problemów rodziny;
- 1.1.3. Zabezpieczenie podstawowych potrzeb rodziny poprzez udzielenie pomocy materialnej i rzeczowej;
- 1.1.4. Organizowanie poradnictwa, pomocy psychologicznej i terapii rodzin;
- 1.1.5. Wspieranie rozwoju działalności placówek wsparcia dziennego;
- 1.1.6. Organizowanie grup wsparcia dla rodziców i opiekunów borykających się z problemami wychowawczymi i opiekuńczymi;
- 1.1.7. Wzmacnianie rodziny w celu utrzymania prawa rodziców do opieki nad dziećmi;
- 1.1.8. Ochrona rodziny przed zjawiskami patologicznymi – przemoc, uzależnienia;
  
- 1.2.1. Organizowanie akcji społecznych promujących znaczenie więzi społecznych w tym więzi rodzinnych;
- 1.2.2. Podejmowanie i wspieranie podejmowania działań mających na celu zwiększenie rodzinom wielodzietnym i rodzinom niepełnym dostępu do dóbr kultury, sportu, wypoczynku i rekreacji;
- 1.2.3. Promowanie zdrowego stylu życia;

**Cel strategiczny 2**

**Poprawa jakości i poziomu życia osób starszych.**

**Kierunek działania:**

2.1. Zaspokajanie potrzeb osób starszych i umożliwienie im jak najdłuższego przebywania w swoim środowisku lokalnym.

**Działania:**

- 2.1.1. Rozwój narzędzi mających na celu wszechstronne wsparcie i zaspokojenie potrzeb zawodowych, społecznych, zdrowotnych i edukacyjnych osób starszych;
- 2.1.2. Realizowanie programów profilaktycznych i edukacyjnych mających na celu jak najdłuższe utrzymanie przez osoby starsze pełni dobrego samopoczucia fizycznego, psychicznego i społecznego;
- 2.1.3. Wspieranie rozwoju usług opiekuńczych w tym specjalistycznych na rzecz osób starszych;
- 2.1.4. Udzielanie wsparcia rodzinom, w których przebywają osoby starsze.
- 2.1.5. Rozwijanie dziennych form wsparcia dla osób starszych;
- 2.1.6. Likwidowanie barier architektonicznych ograniczających samodzielność osób starszych;
- 2.1.7. Włączanie osób starszych w działania środowiska lokalnego;

**Wskaźniki:**

Liczba osób w wieku poprodukcyjnym;

Liczba osób starszych korzystających z pomocy społecznej;

Liczba rodzin objętych pomocą w związku z pomocą nad osobą starszą;

Liczba osób starszych uczestniczących w programach i projektach realizowanych przez Ośrodek Pomocy Społecznej;

**Cel strategiczny 4**

**Poprawa bezpieczeństwa mieszkańców Gminy.**

**Kierunek działania:**

4.1. Zapobieganie patologiom społecznym i minimalizowanie ich skutków;

**Działania:**

- 4.1.1. Podejmowanie przez służby publiczne Gminy współpracy w zakresie profilaktyki oraz eliminowania występujących patologii społecznych;
- 4.1.2. Ochrona rodziny przed negatywnymi skutkami patologii społecznych;
- 4.1.3. Kontynuowanie przez Szkoły na terenie Gminy działalności profilaktyczno – edukacyjnej w zakresie zachowań ryzykownych w tym uzależnień oraz przemocy;
- 4.1.4. Podejmowanie działań zapobiegających krzywdzeniu i wykorzystywaniu dzieci;
- 4.1.5. Udzielanie rodzinom ochrony przed przemocą w rodzinie;
- 4.1.6. Udzielanie rodzinom, w których występuje przemoc lub uzależnienia pomocy finansowej, prawnej i psychologicznej;

**Wskaźniki:**

- Liczba osób i rodzin objętych pomocą w związku z przemocą;
- Liczba osób i rodzin dotkniętych problemami uzależnień;
- Liczba osób, którym udzielono pomocy prawnej, psychologicznej i terapeutycznej;
- Liczba sprawców przemocy, którzy ukończyli program korekcyjno – edukacyjny dla sprawców przemocy w rodzinie;
- Liczba uczniów biorących udział w programach profilaktycznych realizowanych przez szkoły;



**Uzasadnienie**  
**do projektu uchwały w sprawie przyjęcia Strategii Rozwiązywania**  
**Problemów Społecznych w Gminie Jasienica na lata 2021-2030**

Zgodnie z art. 17 ust 1 pkt 1 ustawa o pomocy społecznej do zadań własnych gminy o charakterze obowiązkowym należy opracowanie i realizacja gminnej strategii rozwiązywania problemów społecznych ze szczególnym uwzględnieniem programów pomocy społecznej, profilaktyki i rozwiązywania problemów alkoholowych i innych, których celem jest integracja osób i rodzin z grup szczególnego ryzyka.

Poprzednia Gminna Strategia Rozwiązywania Problemów Społecznych Gminy Jasienica na lata 2014-2020, przestała obowiązywać z dniem 31.12.2020 r.

Dokument określa i wyznacza cele strategiczne oraz działania, których wdrożenie powinno w znaczny sposób przyczynić się do rozwiązania wielu problemów społecznych i zminimalizować ich skutki. Strategia stanowi zatem podstawę do realizacji stosunkowo trwałych wzorów interwencji społecznych, które mają przyczynić się do poprawy warunków życia mieszkańców, w szczególności tych, którzy są zagrożeni marginalizacją i wykluczeniem społecznym, i doprowadzić do integracji społecznej.

Strategia stanowi materiał wyjściowy do opracowania szczegółowych programów i projektów pomocy społecznej. Skuteczność wyznaczonych w niej działań pomocowych będzie zależała zarówno od posiadanych i pozyskanych przez gminę środków finansowych, jak i szerokiej, aktywnej i skoordynowanej współpracy przedstawicieli administracji samorządowej i partnerów społecznych.

Projekt uchwały poddany był konsultacjom społecznym w terminie od 26 lutego do 5 marca 2021 roku, nie wniesiono żadnych uwag ani wniosków.

Projekt uchwały proponuję skierować do Komisji Zdrowia i Spraw Społecznych.

KIEROWNIK  
Gminnego Ośrodka Pomocy Społecznej  
w Jasienicy  
  
mgr Agnieszka Bednarz

**UCHWAŁA NR XXVIII/ /21  
RADY GMINY JASIENICA**

z dnia 29 kwietnia 2021 r.

**w sprawie przyjęcia wzoru wniosku o przyznanie dodatku  
mieszkaniowego i wzoru deklaracji o dochodach gospodarstwa  
domowego**

Na podstawie art. 18 ust. 2 pkt 15 ustawy z dnia 8 marca 1990 r. o samorządzie gminnym (Dz. U. z 2020 r. poz. 713 z późn. zm.) oraz art. 7 ust. 1e ustawy z dnia 21 czerwca 2001 r. o dodatkach mieszkaniowych (Dz. U. z 2019 r. poz. 2133 z późn. zm.)

**Rada Gminy Jasienica  
uchwala:**

- § 1.** Uchwala się wzór wniosku o przyznanie dodatku mieszkaniowego stanowiący załącznik nr 1 do niniejszej uchwały.
- § 2.** Uchwala się wzór deklaracji o dochodach gospodarstwa domowego stanowiący załącznik nr 2 do niniejszej uchwały.
- § 3.** Wykonanie uchwały powierza się Wójtowi Gminy Jasienica.
- § 4.** Uchwała podlega ogłoszeniu w Dzienniku Urzędowym Województwa Śląskiego i wchodzi w życie z dniem 1 lipca 2021 roku.

Przewodniczący Rady  
Gminy

**Czesław Machalica**

**WNIOSEK**

**o przyznanie dodatku mieszkaniowego**

1. Wnioskodawca.....

(imię i nazwisko oraz numer PESEL albo numer dokumentu potwierdzającego tożsamość wnioskodawcy w przypadku braku numeru PESEL)

2. Adres zamieszkania wnioskodawcy.....

3. Nazwa i adres zarządcy budynku albo innej osoby uprawnionej do pobierania należności za lokal mieszkalny.....

.....

4. Tytuł prawny do lokalu mieszkalnego.....

5. Powierzchnia użytkowa lokalu.....

w tym:

a) łączna powierzchnia pokoi i kuchni.....

b) powierzchnia zajmowana przez wnioskodawcę, w przypadku najmu albo podnajmu części lokalu.....

6. Liczba osób niepełnosprawnych

w tym:

a) poruszających się na wózku inwalidzkim.....

b) innych, których niepełnosprawność wymaga zamieszkiwania w oddzielnym pokoju.....

7. Techniczne wyposażenie zajmowanego lokalu mieszkalnego : a) sposób ogrzewania lokalu (wyposażenie w centralne ogrzewanie)

jest/brak\*)

b) sposób ogrzewania wody (wyposażenie w centralną instalację ciepłej wody)  
jest/brak\*)

c) instalacja gazu przewodowego

jest/brak\*)

8. Liczba osób wchodzących w skład gospodarstwa domowego.....

9. Łączne dochody członków gospodarstwa domowego.....

10. Informacja o łącznej kwocie wydatków na lokal mieszkalny za ostatni miesiąc .....

11. Potwierdzenie informacji, o których mowa w pkt 2–5 oraz 7 i 10, przez zarządcę budynku albo inną osobę uprawnioną do pobierania należności za lokal mieszkalny

.....  
(podpis zarządcy /osoby uprawnionej do pobierania należności za lokal mieszkalny)

.....  
(podpis wnioskodawcy)

\*) niepotrzebne skreślić

Załącznik Nr 2 do uchwały Nr XXVIII/ /21  
Rady Gminy Jasienica  
z dnia 29 kwietnia 2021 r.

**Deklaracja o dochodach gospodarstwa domowego za okres**  
.....  
**3 miesięcy poprzedzających dzień złożenia wniosku**

.....  
(imię i nazwisko składającego deklarację) (adres zamieszkania)

Oświadczam, że moje gospodarstwo domowe składa się z następujących osób:

Lp.	Imię i nazwisko	Data urodzenia	Stopień pokrewieństwa
1			wnioskodawca
2			
3			
4			
5			
6			
7			

Oświadczam, że podane w wyżej wymienionym okresie dochody moje i wymienionych wyżej kolejno członków mojego gospodarstwa domowego wyniosły:

Lp. <sup>1)</sup>	Miejsce pracy/nauki <sup>2)</sup>	Źródło dochodu <sup>3)</sup>	Wysokość dochodu (za okres 3 miesięcy) w zł

Suma dochodów członków gospodarstwa domowego	
--	--

<sup>1)</sup> Podać liczbę porządkową według osób zamieszczonych w tabeli powyżej

<sup>2)</sup> Wymienić oddzielnie każde miejsce pracy/nauki

<sup>3)</sup> Wymienić oddzielnie każde źródło dochodu

Średni dochód na jednego członka gospodarstwa domowego wynosi  
.....to jest miesięcznie  
.....

**Jestem świadomy/świadoma odpowiedzialności karnej za złożenie  
fałszywego oświadczenia.**

.....  
(podpis składającego deklarację)



**Uzasadnienie do podjęcia uchwały w sprawie przyjęcia wzoru wniosku  
o przyznanie dodatku mieszkaniowego i wzoru deklaracji o dochodach  
gospodarstwa domowego**

Podstawę prawną dodatku mieszkaniowego określa Ustawa o dodatku mieszkaniowym z dnia 21 czerwca 2001 r (Dz.U 2019 poz. 2133 ze zm.) Na podstawie tej ustawy Rada Ministrów w drodze rozporządzenia ustalała wzór wniosku o przyznanie dodatku mieszkaniowego oraz wzór deklaracji o dochodach gospodarstwa domowego. Co istotne, ww. regulacja prawna straci moc obowiązującą z dniem 1.7.2021 r. Do tej daty będzie obowiązywać rozporządzenie Rady Ministrów m.in. w sprawie ustalenia wzorów wniosku i deklaracji.

Ustawą z dnia 10 grudnia 2020 r. o zmianie niektórych ustaw wspierających rozwój mieszkalnictwa (Dz.U. 2021 poz. 11) rady gmin zostały zobowiązane do podjęcia **w terminie do 1 lipca 2021 r.** uchwały określającej wzór wniosku o przyznanie dodatku mieszkaniowego oraz wzór deklaracji o dochodach gospodarstwa domowego, o których mowa w art. 7 ust. 1e ustawy z dnia 21 czerwca 2001 r. o dodatkach mieszkaniowych (Dz.U. 2019 poz. 2133 ze zm.)

W związku z powyższym przyjęcie uchwały jest w pełni uzasadnione. Projekt uchwały jest w trakcie konsultacji społecznych. Projekt uchwały proponuję skierować do Komisji Zdrowia i Spraw Społecznych.

KIEROWNIK  
Gminnego Ośrodka Pomocy Społecznej  
w Jasieniu  
  
mgr Agnieszka Bednarz

- Projekt -

**UCHWAŁA NR .../.../2021**

**Rady Gminy Jasienica**

z dnia ..... 2021r.

**w sprawie zwolnienia i zwrotu części opłaty pobranej od przedsiębiorców  
za korzystanie z zezwoleń na sprzedaż napojów alkoholowych  
przeznaczonych do spożycia w miejscu sprzedaży**

Na podstawie art. 18 ust. 2 pkt 15, art. 40 ust. 1, art. 41 ust. 1 i art. 42 ustawy z dnia 8 marca 1990r. o samorządzie gminnym (Dz. U. 2020, poz. 713 z późn. zm.) oraz art. 31 z.zca ust. 1, 2 i 4 ustawy z dnia 2 marca 2020r. o szczególnych rozwiązaniach związanych z zapobieganiem, przeciwdziałaniem i zwalczaniem COVID-19, innych chorób zakaźnych oraz wywołanych nimi sytuacji kryzysowych (Dz. U. 2020, poz. 1842 z późn. zm.)

**Rada Gminy Jasienica  
uchwała, co następuje:**

**§1.**

Zwalnia się z drugiej i trzeciej raty, opłaty za korzystanie z zezwoleń na sprzedaż napojów alkoholowych przeznaczonych do spożycia w miejscu sprzedaży, o której mowa w art. 11<sup>1</sup> ust. 1 ustawy z dnia 26 października 1982r. o wychowaniu w trzeźwości i przeciwdziałaniu alkoholizmowi należnej w 2021r., przedsiębiorców prowadzących punkty sprzedaży na terenie gminy Jasienica.

**§2.**

Przyznaje się zwrot części pobranej opłaty za korzystanie z zezwoleń na sprzedaż napojów alkoholowych przeznaczonych do spożycia w miejscu sprzedaży należnej w 2021r. w wysokości odpowiadającej II i III racie, przedsiębiorcom prowadzącym punkty sprzedaży na terenie Gminy Jasienica, którzy wniesli jednorazowo opłatę za rok 2021 w terminie do dnia 31 stycznia 2021r.

**§3.**

Wykonanie uchwały powierza się Wójtowi Gminy Jasienica.

**§4.**

Uchwała wchodzi w życie po upływie 14 dni od dnia jej ogłoszenia w Dzienniku Urzędowym Województwa Śląskiego.

## UZASADNIENIE

W związku z trwającą pandemią COVID-19 na terenie kraju wprowadzone zostały długotrwałe ograniczenia funkcjonowania działalności gastronomicznej uniemożliwiające korzystanie z zezwoleń na sprzedaż napojów alkoholowych przeznaczonych do spożycia w miejscu sprzedaży. Wprowadzone ograniczenia mają negatywne skutki finansowe dla przedsiębiorców prowadzących działalność gastronomiczną.

Zgodnie z zapisem art. 31 z zca ust. 1, 2 i 4 ustawy z dnia 2 marca 2020 r. o szczególnych rozwiązaniach związanych z zapobieganiem, przeciwdziałaniem i zwalczaniem COVID-19, innych chorób zakaźnych oraz wywołanych nimi sytuacji kryzysowych (Dz.U. z 2020 r. poz. 1842 z późn. zm.) Rada Gminy może, w drodze uchwały zwolnić przedsiębiorców z opłaty, o której mowa w art. 11<sup>1</sup> ust. 1 ustawy z dnia 26 października 1982 r. o wychowaniu w trzeźwości i przeciwdziałaniu alkoholizmowi (Dz.U. z 2019 r. poz. 2277 z późn. zm.), należnej w 2021r., a także przyznać zwrot określonej części opłaty pobranej od przedsiębiorców, którzy wnieśli jednorazowo opłatę za rok 2021 w terminie do dnia 31 stycznia 2021r.

Podjęcie uchwały będzie stanowiło wymierne wsparcie dla branży gastronomicznej prowadzącej działalność na terenie gminy Jasienica w trudnym czasie ograniczeń i restrykcji wprowadzonych na skutek trwającej pandemii.

K I E R O W N I K  
Referatu Organizacji i Spraw Społecznych  
mgr Katarzyna Furnari

**UCHWAŁA NR ....../....../21**  
**Rady Gminy Jasienica**  
**z dnia ..... 2021r.**

w sprawie wyrażenia zgody na zawarcie kolejnej umowy dzierżawy gruntu  
części nieruchomości gruntowej niezabudowanej położonej Międzyrzeczu Dolnym.

Działając na podstawie art. 18 ust. 2 pkt 9 lit. a ustawy z dnia 8 marca 1990r.  
o samorządzie gminnym (Dz. U. z 2020r., poz. 713 z późn. zm.), art. 13 ust. 1 oraz art. 25 ust. 2  
w związku z art. 23 ust. 1 pkt 7a ustawy z dnia 21 sierpnia 1997r. o gospodarce nieruchomościami  
(Dz. U. z 2020r., poz. 1990 z późn. zm.)

**Rada Gminy Jasienica**  
**Uchwała, co następuje:**

**§ 1**

Wyrazić zgodę na zawarcie kolejnej umowy dzierżawy gruntu o łącznej pow. dzierżawy  
18,4689 ha części nieruchomości gruntowej niezabudowanej położonej w Międzyrzeczu Dolnym,  
stanowiącej własność Gminy Jasienica, oznaczonej jako dz.: 104/19, 104/29, 104/30, 104/32,  
104/33, 104/34, 104/35, 104/43, 104/47, 104/56 i 104/62 (przed podziałami dz. 104/16), objętej  
księgą wieczystą numer BB1B/00050652/7, na czas oznaczony do 1 roku.

**§ 2**

Wykonanie uchwały powierza się Wójtowi Gminy Jasienica.

**§ 3**

Uchwała wchodzi w życie z dniem podjęcia.

## Uzasadnienie

Dotychczasowy dzierżawca zwrócił się z wnioskiem do Wójta Gminy o przedłużenie umowy dzierżawy. Zgodnie z przepisem art. 18 ust. 2 pkt 9 lit. a ustawy z dnia 8 marca 1990r. o samorządzie gminnym (Dz. U. z 2020r., poz. 713 z późn. zm.) zawarcie kolejnej umowy dzierżawy wymaga zgody Rady Gminy. Powierzchnia dzierżawionego gruntu: 18,4689 ha.

ZASTĘPCA KIEROWNIKA  
Referatu Budownictwa  
i Rozwoju Gminy  
Alcja Zawila-Głog

*Alcja Zawila-Głog*







**UCHWAŁA NR ....../..../21**  
**Rady Gminy Jasienica**  
**z dnia ..... 2021r.**

**w sprawie wyrażenia zgody na zawarcie kolejnej umowy dzierżawy  
części nieruchomości oznaczonej jako dz. 546 położonej w Jasienicy, na okres do 3 lat.**

Działając na podstawie art. 18 ust. 2 pkt 9 lit. a ustawy z dnia 8 marca 1990r. o samorządzie gminnym (Dz. U. z 2020r., poz. 713 z późn. zm.), art. 13 ust. 1 oraz art. 25 ust. 2 w związku z art. 23 ust. 1 pkt 7a ustawy z dnia 21 sierpnia 1997r. o gospodarce nieruchomościami (Dz. U. z 2020r., poz. 1990 z późn. zm.)

**Rada Gminy Jasienica**  
**Uchwała, co następuje:**

**§ 1**

Wyrazić zgodę na zawarcie kolejnej umowy dzierżawy 0,9275 ha, części nieruchomości stanowiącej własność Gminy Jasienica, położonej w obrębie ewidencyjnym Jasienica, objętej księgą wieczystą numer BB1B/00137583/6, oznaczonej jako dz. 546, na okres do 3 lat.

**§ 2**

Wykonanie uchwały powierza się Wójtowi Gminy Jasienica.

**§ 3**

Uchwała wchodzi w życie z dniem podjęcia.

## Uzasadnienie

Dotychczasowy dzierżawca zwrócił się z wnioskiem do Wójta Gminy o przedłużenie umowy dzierżawy. Zgodnie z przepisem art. 18 ust. 2 pkt 9 lit. a ustawy z dnia 8 marca 1990r. o samorządzie gminnym (Dz. U. z 2020r., poz. 713 z późn. zm.) zawarcie kolejnej umowy dzierżawy wymaga zgody Rady Gminy. Dzierżawiona powierzchnia gruntu: 0,9275 ha.

ZASTĘPCA KIEROWNIKA  
Urzędu Budownictwa  
i Gospodarczego  
Wojciech Zawila-Głós

*Decyzja*

# Mapa - tylko do użytku służbowego

Skala 1:2000

JASZENICA

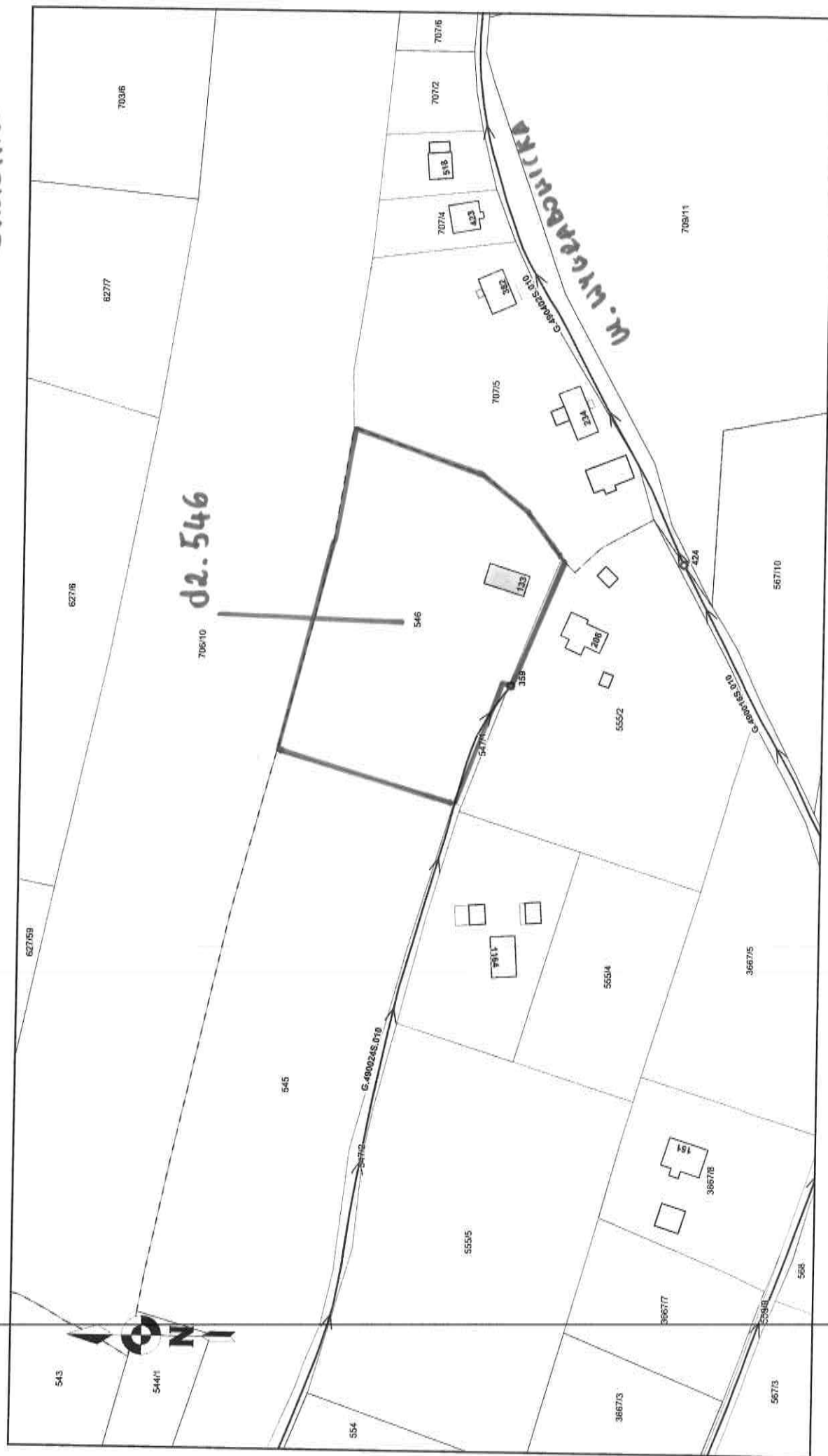

WYKAZANE 2 DZIELNICY

UCHWAŁA Nr / /21

DRUK NR 459

Rady Gminy Jasienica

z dnia

2021r.

w sprawie nieodpłatnego przeniesienia na Gminę Jasienica prawa własności niezabudowanej nieruchomości gruntowej położonej w obrębie ewidencyjnym Hłownica, oznaczonej jako działka nr 294/37

Działając na podstawie art. 18 ust. 2 pkt. 9 lit. a ustawy z dnia 8 marca 1990r. o samorządzie gminnym (Dz.U. z 2020 r. poz. 713 z późn. zm.) oraz art. 20 pkt. 2 ustawy z dnia 21 sierpnia 1997r. o gospodarce nieruchomościami (Dz.U. z 2020 r. poz. 1990 z późn. zm.) oraz art. 902<sup>1</sup> ustawy z dnia 23 kwietnia 1964r. Kodeks Cywilny (Dz.U. z 2020 r. poz. 1740 z późn. zm.).

Rada Gminy Jasienica

uchwała:

§1

Skorzystać z zaproszenia osób fizycznych w sprawie nieodpłatnego przeniesienia na Gminę Jasienica prawa własności wolnej od obciążeń nieruchomości gruntowej, niezabudowanej, położonej w gminie Jasienica, obręb ewidencyjny Hłownica, oznaczonej w ewidencji gruntów jako działka nr 294/37 o pow. 0,0922.

§ 2

Wykonanie uchwały powierza się Wójtowi Gminy Jasienica.

§ 3

Uchwała wchodzi w życie w dniu podjęcia.

RADA PRZEWIŁY  
mgr Aleksandra Drabek  
Nr Kt - 1759

## UZASADNIENIE

Nieruchomość położona w sołectwie Hownica, oznaczona w ewidencji gruntów jako **działka nr 294/37 o pow. 0,0922ha.**

ZASTĘPCA KIEROWNIKA  
Referatu Budownictwa  
i Rozwoju Gospodarczego  
  
Alicja Zawiła-Głos



UCHWAŁA Nr / /21

Rady Gminy Jasienica

z dnia

2021r.

DRUK NR 460

w sprawie nieodpłatnego przeniesienia na Gminę Jasienica prawa własności niezabudowanej nieruchomości gruntowej położonej w obrębie ewidencyjnym Wieszczyta, oznaczonej jako działka nr: 349/1

Działając na podstawie art. 18 ust. 2 pkt. 9 lit. a ustawy z dnia 8 marca 1990r. o samorządzie gminnym (Dz.U. z 2020 r. poz. 713 z późn. zm.) oraz art. 20 pkt. 2 ustawy z dnia 21 sierpnia 1997r. o gospodarce nieruchomościami (Dz.U. z 2020 r. poz. 1990 z późn. zm.) oraz art. 902<sup>1</sup> ustawy z dnia 23 kwietnia 1964r. Kodeks Cywilny (Dz.U. z 2020 r. poz. 1740 z późn. zm.).

### Rada Gminy Jasienica

#### uchwała:

#### §1

Skorzystać z zaproszenia osoby prawnej w sprawie nieodpłatnego przeniesienia na Gminę Jasienica prawa własności wolnej od obciążeń nieruchomości gruntowej, niezabudowanej, położonej w gminie Jasienica, obręb ewidencyjny Wieszczyta, oznaczonej w ewidencji gruntów jako działka nr 349/1 o pow. 0,0256ha.

#### § 2

Wykonanie uchwały powierza się Wójtowi Gminy Jasienica.

#### § 3

Uchwała wchodzi w życie w dniu podjęcia.

RADA PRAWNY

mgr Aleksandra Drabek  
Nr Kt - 1759

## UZASADNIENIE

Nieruchomość położona w sołectwie Wieszczęta, oznaczona w ewidencji gruntów jako **działka nr 349/1 o pow. 0,0256ha.**

ZASTĘPCA KIEROWNIKA  
Referat Budownictwa  
i Rozwoju Gospodarczego  
*Alicja Zawila-Głos*

**Uchwała Nr XXVIII/...../21**  
**Rady Gminy Jasienica**  
**z dnia 29 kwietnia 2021r.**

DRUK NR 461.....

w sprawie zmiany Uchwały Nr XXVII/366/21 Rady Gminy Jasienica z dnia 30 marca 2021r. w sprawie przekazania środków finansowych dla Policji.

Na podstawie art.7 ust.1 pkt 14 i art.18 ust.2 pkt 15 ustawy z dnia 8 marca 1990r. o samorządzie gminnym /Dz.U. z 2020r. poz. 713, z późn. zm./ w związku z art.13 ust.3 ustawy z dnia 6 kwietnia 1990r. o Policji /Dz. U. z 2020r. poz. 360, z późn. zm./

Rada Gminy Jasienica uchwala

**§ 1**

W Uchwale Nr XXVII/366/21 Rady Gminy Jasienica z dnia 30 marca 2021r. w sprawie przekazania środków finansowych dla Policji zmienia się treść § 1 uchwały, który po zmianie otrzymuje brzmienie:

„§ 1 Przekazuje się z budżetu Gminy Jasienica na 2021 rok środki finansowe, poprzez Wojewódzki Fundusz Wsparcia Policji przy Komendzie Wojewódzkiej Policji w Katowicach, w wysokości 50 000,00 złotych (słownie: pięćdziesiąt tysięcy złotych 00/100) z przeznaczeniem na zakup oznakowanego pojazdu typu SUV o podwyższonych parametrach z przeznaczeniem dla Wydziału Ruchu Drogowego Komendy Miejskiej Policji w Bielsku – Białej”.

**§ 2**

Pozostałe postanowienia uchwały nie ulegają zmianie.

**§ 3**

Wykonanie uchwały powierza się Wójtowi Gminy Jasienica.

**§ 4**

Uchwała wchodzi w życie z dniem podjęcia.

## UZASADNIENIE

W Uchwale Nr XXVII/366/21 Rady Gminy Jasienica z dnia 30 marca 2021r. w sprawie przekazania środków finansowych dla Policji zmianie uległa treść § 1 uchwały, dotycząca przeznaczenia środków finansowych na zakup **oznakowanego** (wcześniej było nieoznakowanego) pojazdu typu SUV o podwyższonych parametrach z przeznaczeniem dla Wydziału Ruchu Drogowego Komendy Miejskiej Policji w Bielsku – Białej.

SKARBNIK GMINY  
*Agnieszka Piwowarczyk*  
mgr Agnieszka Piwowarczyk